

**BANCO CENTRAL DE RESERVA DEL PERÚ**  
**SUCURSAL TRUJILLO**



**CAJAMARCA: Síntesis de Actividad Económica**  
**Mayo 2016<sup>1</sup>**

**Departamento de Estudios Económicos**

---

<sup>1</sup> En la elaboración de este informe participaron (en orden alfabético): Iván Cosavalente, Alfredo Miranda, Jonathan Rosas y Eric Torres.

## ÍNDICE

	<i>Página</i>
<b>RESUMEN EJECUTIVO.....</b>	<b>3</b>
<b>I. ACTIVIDAD PRODUCTIVA.....</b>	<b>5</b>
1. Actividad primaria.....	5
1.1 Sector agropecuario.....	5
1.2 Sector minería.....	6
2. Otros indicadores sectoriales.....	7
2.1 Sector manufactura.....	7
2.2 Sector construcción.....	9
<b>II. SECTOR EXTERNO.....</b>	<b>9</b>
1. Exportaciones.....	9
<b>III. CRÉDITOS Y DEPÓSITOS.....</b>	<b>10</b>
1. Créditos.....	10
2. Depósitos.....	11
<b>IV. EJECUCIÓN DEL PRESUPUESTO DE GASTOS DEL GOBIERNO GENERAL.....</b>	<b>13</b>
1. Ejecución del Presupuesto de Gastos Corrientes del Gobierno General.....	13
2. Ejecución del Presupuesto de Inversiones del Gobierno General.....	13
<b>V. ANEXOS.....</b>	<b>15</b>

## RESUMEN EJECUTIVO

---

### Principales hechos de importancia

- La **actividad agropecuaria** y **minera** se contrajeron en mayo, 9,1 por ciento y 4,5 por ciento, respectivamente.
- Respecto a **otros indicadores de la actividad económica** de Cajamarca, destacan los crecimientos interanuales de los despachos de cemento (16,6 por ciento) y el crédito total (7,6 por ciento). Sin embargo, mostraron resultados negativos las exportaciones (-30,2 por ciento), la inversión pública (-13,9 por ciento) y la producción industrial (-7,5 por ciento).

### Actividad primaria

- La **actividad agropecuaria** en mayo cayó 9,1 por ciento interanual, por la menor producción agrícola (-13,1 por ciento), la cual fue atenuada ligeramente por la mayor producción pecuaria (0,2 por ciento). Con ello, la actividad agropecuaria acumuló en los primeros cinco meses de 2016 una caída de 5,2 por ciento interanual.
- La **actividad minera** se contrajo 4,5 por ciento interanual en mayo, por la menor extracción de oro (-5,9 por ciento) y plata (-9,0 por ciento). En el periodo acumulado entre enero y mayo, el sector registra una caída de 10,4 por ciento, principalmente, por la menor producción de oro (-12,6 por ciento).

### Otros indicadores de actividad económica

- En mayo, la **actividad manufacturera** disminuyó 7,5 por ciento respecto a similar mes de 2015, siendo determinante la menor producción de arroz pilado (-39,5 por ciento). En los cinco primeros meses el sector acumula una caída de 3,0 por ciento.
- En el **sector construcción**, los despachos de cemento aumentaron en mayo 16,6 por ciento interanual y acumulan de enero a mayo una tasa de crecimiento de 16,5 por ciento.
- En el departamento de Cajamarca, las **exportaciones** realizadas por distintos puntos de embarque del país sumaron US\$ 130 millones en mayo, menores en 30,2 por ciento respecto a similar mes de 2015. Las tradicionales disminuyeron 30,7 por ciento, mientras que las no tradicionales crecieron 28,8 por ciento.
- El saldo del **crédito directo** otorgado por las instituciones financieras a mayo (S/ 2 960 millones) registró un crecimiento interanual de 7,6 por ciento. Lo otorgado en moneda nacional creció 10,5 por ciento; mientras que en moneda extranjera, se contrajo 24,0 por ciento.
- La **inversión pública** del Gobierno General en mayo (S/ 72 millones) cayó 13,9 por ciento, como resultado de las menores inversiones ejecutadas por el Gobierno Regional (-43,2 por ciento) y por el Gobierno Nacional (-34,9 por ciento).

**CUADRO N° 01**  
**CAJAMARCA: OTROS INDICADORES DE ACTIVIDAD ECONÓMICA**  
 (Variación % respecto a similar mes del año anterior)

	Dic.15	Ene.16	Feb.16	Mar.16	Abr.16	May.16
Producción industrial <sup>1/</sup>	↓ -2,2	↑ 7,1	↑ 4,4	↓ -6,0	↓ -6,5	↓ -7,5
Despacho de cemento <sup>1/</sup>	↑ 11,7	↑ 19,6	↑ 19,6	↑ 16,5	↑ 9,9	↑ 16,6
Exportaciones	↓ -6,2	↓ -23,4	↓ -26,6	↑ 34,0	↓ -22,8	↓ -30,2
Crédito total	↑ 9,3	↑ 8,7	↑ 8,1	↑ 8,9	↑ 8,7	↑ 7,6
Inversión pública <sup>1/</sup>	↑ 36,2	↓ -61,7	↑ 1,2	↓ -25,3	↑ 93,0	↓ -13,9

1/ En términos reales.

2/ En empresas de 10 y más trabajadores localizadas en la ciudad de Cajamarca.

Fuentes: BCRP - Sucursal Trujillo, SUNAT, MTPE y MEF.

## I. ACTIVIDAD PRODUCTIVA

### 1. Actividad primaria

#### 1.1 Sector agropecuario

- La actividad agropecuaria en mayo cayó 9,1 por ciento interanual, por la menor producción agrícola (-13,1 por ciento), la cual fue atenuada ligeramente por la mayor producción pecuaria (0,2 por ciento). Con ello, la actividad agropecuaria acumuló en los primeros cinco meses de 2016 una caída de 5,2 por ciento interanual.
- La caída del subsector agrícola (-13,1 por ciento) se debió a la menor producción de cultivos orientados al mercado externo y agroindustria (-18,9 por ciento), principalmente de café (-19,9 por ciento) y maíz amarillo duro (-14,1 por ciento); en el primer cultivo, por menor área cosechada; y en el último cultivo por menores cosechas y bajos rendimientos en campo. Del mismo modo, disminuyeron los cultivos orientados al mercado interno (-10,2 por ciento), principalmente por la menor producción de arroz cáscara (-39,5 por ciento) y maíz amiláceo (-6,8 por ciento); en ambos cultivos por menores áreas cosechadas y bajos rendimientos obtenidos en campo.

**CUADRO N° 02**  
**CAJAMARCA: SECTOR AGROPECUARIO <sup>1/</sup>**  
(Miles de toneladas)

Subsectores	Estructura Porcentual 2014 <sup>2/</sup>	Mayo				Enero - Mayo			
		2015	2016	Var.%	Contribución %	2015	2016	Var.%	Contribución %
<b>AGRÍCOLA</b>	<b>61,9</b>			<b>-13,1</b>	<b>-9,1</b>			<b>-9,6</b>	<b>-5,9</b>
<b>Orientada al mercado externo y agroindustria <sup>2/</sup></b>	<b>17,1</b>			<b>-18,9</b>	<b>-4,4</b>			<b>-21,6</b>	<b>-2,6</b>
Café	14,4	7,0	5,6	-19,9	-3,9	14,5	10,1	-22,8	-2,2
Maíz amarillo duro	2,7	10,1	8,7	-14,1	-0,5	27,1	22,4	-17,3	-0,5
<b>Orientada al mercado interno <sup>2/</sup></b>	<b>44,7</b>			<b>-10,2</b>	<b>-4,7</b>			<b>-6,7</b>	<b>-3,3</b>
Arroz cáscara	10,5	23,6	14,3	-39,5	-4,4	78,9	61,6	-22,0	-2,1
Papa	9,3	26,7	29,2	9,2	0,6	195,9	177,3	-9,5	-1,3
Maíz amiláceo	2,5	9,3	8,7	-6,8	-0,4	11,2	10,0	-10,7	-0,2
Trigo	1,8	0,9	0,9	-8,3	0,0	2,0	1,4	-29,3	-0,1
Frijol grano seco	1,7	3,9	3,8	-2,8	-0,1	6,0	5,3	-12,4	-0,2
Yuca	1,5	4,6	4,5	-3,1	0,0	29,1	29,1	-0,3	0,0
Alfalfa	1,4	14,6	15,5	6,0	0,1	85,0	77,7	-8,6	-0,1
Arveja grano seco	1,4	0,2	0,2	4,8	0,0	0,5	0,3	-33,2	0,0
Arveja grano verde	1,2	1,1	1,5	33,2	0,2	9,4	8,6	-8,5	-0,1
Maíz choclo	1,0	3,6	3,3	-7,9	-0,1	26,5	23,9	-9,6	-0,2
<b>PECUARIO</b>	<b>38,1</b>			<b>0,2</b>	<b>0,1</b>			<b>2,0</b>	<b>0,8</b>
Carne de vacuno <sup>3/</sup>	17,0	2,6	2,4	-7,1	-0,9	12,7	12,5	-1,4	-0,2
Leche	16,7	29,2	30,6	4,8	0,7	141,0	146,8	4,1	0,7
Carne de porcino <sup>3/</sup>	1,8	0,5	0,5	4,0	0,1	2,5	2,7	6,3	0,1
Carne de ovino <sup>3/</sup>	1,4	0,1	0,1	8,2	0,1	0,6	0,6	-2,9	0,0
<b>SECTOR AGROPECUARIO</b>	<b>100,0</b>			<b>-9,1</b>	<b>-9,1</b>			<b>-5,2</b>	<b>-5,2</b>

Nota: Debido al redondeo de los datos parciales, los totales pueden diferir de la suma de las partes.

<sup>1/</sup> Cifras preliminares.

<sup>2/</sup> A precios de 2007.

<sup>3/</sup> Peso neto.

Fuente: Ministerio de Agricultura y Riego.

Elaboración: BCRP, Sucursal Trujillo. Departamento de Estudios Económicos.

- En mayo, la actividad pecuaria creció ligeramente 0,2 por ciento interanual. Los productos que ayudaron a su crecimiento fueron: carne de ovino, la leche y la carne de porcino, al aumentar su producción en 8,2 por ciento, 4,8 por ciento y 4,0 por ciento, respectivamente.
- En cuanto al avance de las siembras, correspondiente a los diez primeros meses de la actual campaña agrícola 2015-2016, se han instalado un total de 217,9 mil hectáreas, área menor en 5,2 por ciento, respecto a igual periodo de la campaña anterior. Entre los cultivos que registraron las menores siembras en términos absolutos, se encuentran el café (-5 129 has.), arroz (-4 544 has.), maíz amarillo duro (-1 124 has.) y frijol grano seco (-1 009 has.), principalmente.

**CUADRO N° 03**  
**CAJAMARCA: SUPERFICIE SEMBRADA <sup>1/</sup>**  
(Hectáreas)

	Campaña agrícola <sup>2/</sup>		Variación	
	2014/2015	2015/2016	Absoluta	Porcentual
<b>CULTIVOS TRANSITORIOS</b>	<b>224 243</b>	<b>217 327</b>	<b>-6 917</b>	<b>-3,1</b>
Arroz	22 990	18 446	-4 544	-19,8
Cebada	11 423	10 616	- 807	-7,1
Frijol grano seco	17 762	16 753	-1 009	-5,7
Maíz amarillo duro	18 323	17 199	-1 124	-6,1
Maíz amiláceo	40 386	40 240	- 147	-0,4
Papa	22 623	22 138	- 485	-2,1
Trigo	28 004	28 460	456	1,6
Otros	62 734	63 476	742	1,2
<b>CULTIVOS PERMANENTES</b>	<b>5 691</b>	<b>562</b>	<b>-5 129</b>	<b>-90,1</b>
Café	5 691	562	-5 129	-90,1
<b>Total</b>	<b>229 934</b>	<b>217 889</b>	<b>-12 045</b>	<b>-5,2</b>

1/ Cifras preliminares.

2/ De agosto a mayo.

Fuente: Gerencia Regional de Agricultura- Cajamarca.

Elaboración: BCRP, Sucursal Trujillo. Departamento de Estudios Económicos.

## 1.2 Sector minería

- La actividad minera se contrajo 4,5 por ciento interanual en mayo, principalmente por la menor extracción de oro (-5,9 por ciento), que obedece a una baja producción de las empresas: Minera Yanacocha S.R.L. (-22,2 por ciento), Minera La Zanja S.R.L. (-5,5 por ciento) y Gold Fields La Cima S.A. (-3,5 por ciento).
- En cuanto al cobre, el aumento (2,8 por ciento) se sustenta básicamente en la mayor extracción realizada por la empresa Gold Fields La Cima S.A. (6,1 por ciento) en su unidad minera Carolina N°1. Cabe resaltar que esta empresa minera concentra el 99,8 por ciento de la producción de cobre en lo que va del año.

**CUADRO N° 04**  
**SECTOR MINERÍA <sup>1/</sup>**  
(Variación % real respecto a similar periodo del año anterior)

	Estructura Porcentual 2014 <sup>2/</sup>	Mayo			Enero - Mayo		
		2016	Var.%	Contribución %	2016	Var.%	Contribución %
Oro (Onzas troy)	81,8	91 493	-5,9	-4,8	485 997	-12,6	-10,5
Cobre (TMF)	16,4	2 539	2,8	0,5	12 428	0,4	0,1
Plata (Onzas troy)	1,9	108 257	-9,0	-0,2	624 263	-1,2	0,0
<b>SECTOR MINERÍA <sup>2/</sup></b>	<b>100,0</b>		<b>-4,5</b>	<b>-4,5</b>		<b>-10,4</b>	<b>-10,4</b>

1/ Cifras preliminares.

2/ A precios de 2007.

Fuente: Ministerio de Energía y Minas.

Elaboración: BCRP, Sucursal Trujillo. Departamento de Estudios Económicos.

- La producción minera acumuló un retroceso de 10,4 por ciento en el periodo enero-mayo del presente año, debido a la menor producción de oro (-12,6 por ciento). Los otros dos minerales, cobre y plata, registraron una leve variación de 0,4 por ciento y -1,2 por ciento, respectivamente. La caída en la producción de oro se sustenta, principalmente, en la menor extracción de la empresa Minera Yanacocha S.R.L (-24,4 por ciento), que contribuyó con 17,0 puntos porcentuales a la caída acumulada de la producción de dicho mineral.

**GRÁFICO N° 01**  
**CRECIMIENTO DE LA PRODUCCIÓN MINERA**  
 (Variación % real respecto a similar mes del año anterior)

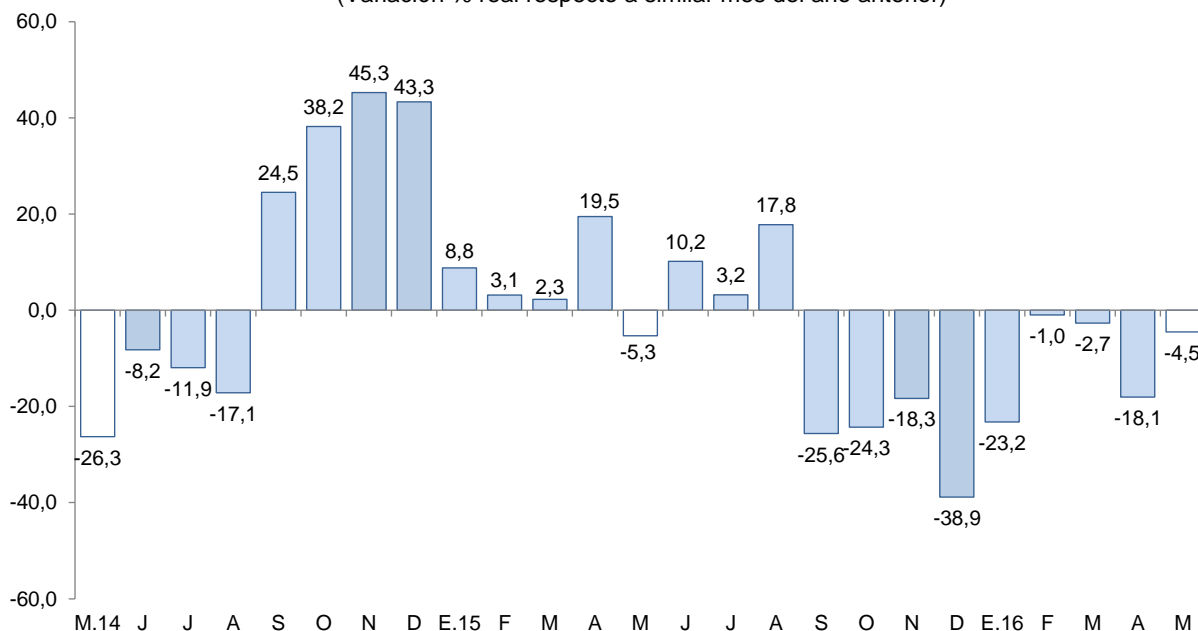

Fuente: MINEM.  
 Elaboración: BCRP, Sucursal Trujillo, Departamento de Estudios Económicos.

- El precio promedio del oro en junio fue de US\$/oz.tr. 1 276,4 y de esta manera registró un aumento de 1,4 por ciento respecto a mayo (US\$/oz.tr. 1 258,8). Este aumento reflejó la demanda por activos más seguros ante la incertidumbre por la decisión del Reino Unido de abandonar la Unión Europea.

**GRÁFICO N° 02**  
**COTIZACIÓN INTERNACIONAL DE ORO**  
 (London Metal Exchange - US\$/oz.tr.)

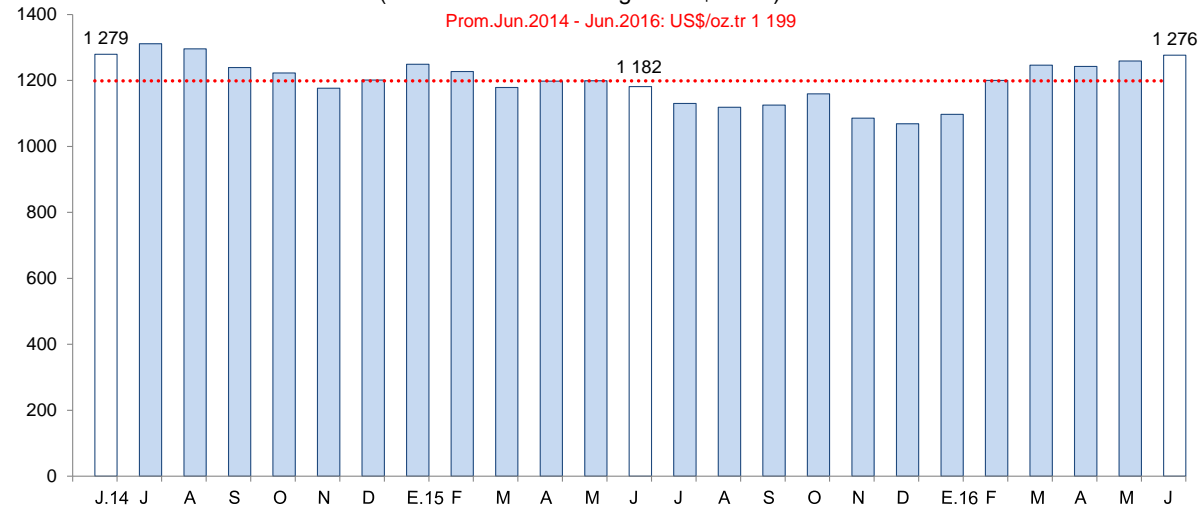

Fuente: Bloomberg.

## 2. Otros indicadores sectoriales

### 2.1 Sector manufactura

- La actividad manufacturera continuó presentando un comportamiento recesivo por tercer mes consecutivo. En mayo disminuyó 7,5 por ciento respecto a similar mes de 2015, siendo determinante la menor producción de arroz pilado (-39,5 por ciento) ante las reducidas cosechas (arroz cáscara) en las principales provincias de Cajamarca (Jaén y

San Ignacio), cuyo aporte a la caída del sector fue de 18,0 puntos porcentuales. El resto de ramas industriales mostraron comportamientos diferenciados: la industria de productos lácteos, creció 20,7 por ciento; la de bebidas no alcohólicas (agua embotellada), se redujo en 11,9 por ciento; y la de sustancias químicas básicas, no registró variación.

- En lo que va del año (enero-mayo), la manufactura acumuló una caída de 3,0 por ciento en términos interanuales, sustentada por la menor producción de arroz pilado (-22,0 por ciento) y de bebidas no alcohólicas (-13,3 por ciento).

**CUADRO N° 05**  
**CAJAMARCA: SECTOR MANUFACTURA <sup>1/</sup>**  
(Variación % real respecto a similar periodo del año anterior)

Ramas de actividad	Estructura porcentual 2014 <sup>2/</sup>	Mayo		Enero - Mayo	
		Var.%	Contribución <sup>3/</sup>	Var.%	Contribución <sup>3/</sup>
<b>Productos Lácteos</b>	<b>60,1</b>	<b>20,7</b>	<b>10,7</b>	<b>8,4</b>	<b>5,1</b>
Queso	45,7	31,1	11,9	7,9	3,9
Mantequilla	0,7	-53,4	-0,2	-34,3	-0,2
Yogurt	1,0	-29,8	-0,4	-6,4	-0,1
Manjarblanco	12,8	-4,7	-0,6	15,4	1,5
<b>Productos de Molinería</b>	<b>37,7</b>	<b>-39,5</b>	<b>-18,0</b>	<b>-22,0</b>	<b>-7,9</b>
Arroz pilado	37,7	-39,5	-18,0	-22,0	-7,9
<b>Bebidas no Alcohólicas</b>	<b>2,0</b>	<b>-11,9</b>	<b>-0,3</b>	<b>-13,3</b>	<b>-0,4</b>
Agua embotellada	2,0	-11,9	-0,3	-13,3	-0,4
<b>Sustancias Químicas Básicas</b>	<b>0,1</b>	<b>31,2</b>	<b>0,0</b>	<b>45,8</b>	<b>0,1</b>
Oxígeno	0,1	31,2	0,0	45,8	0,1
<b>SECTOR MANUFACTURA</b>	<b>100,0</b>	<b>-7,5</b>	<b>-7,5</b>	<b>-3,0</b>	<b>-3,0</b>

1/ Cifras preliminares.

2/ A precios de 1994.

3/ En puntos porcentuales.

Fuente: Ministerio de Agricultura y Riego y empresas industriales.

Elaboración: BCRP, Sucursal Trujillo. Departamento de Estudios Económicos.

**GRÁFICO N° 03**  
**CAJAMARCA: EVOLUCIÓN DE LA PRODUCCIÓN MANUFACTURERA**  
(Variación % real respecto a similar mes del año anterior)

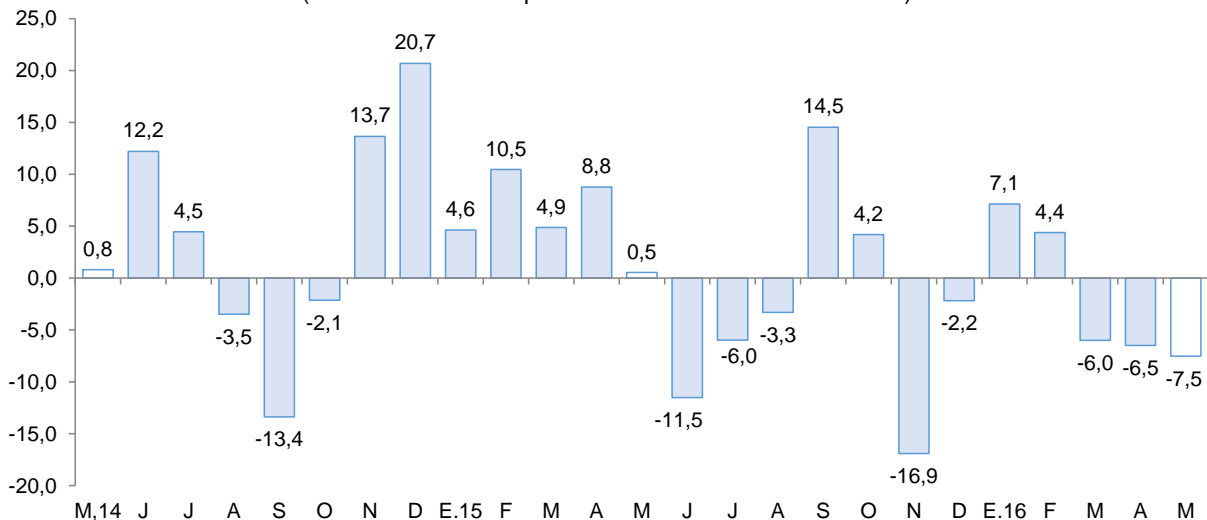

Fuente: Ministerio de Agricultura y Riego y empresas industriales



## 2.2 Sector construcción

- Los **despachos de cemento** continuaron evolucionando positivamente por diez meses consecutivos. En mayo aumentaron 16,6 por ciento interanual, el cual está asociado al desempeño de la inversión pública y a un relativo dinamismo de la construcción en pequeña escala (autoconstrucción). En los cinco primeros meses del año, los despachos acumulan un aumento de 16,5 por ciento.

**GRÁFICO N° 04**  
**CAJAMARCA: EVOLUCIÓN DE DESPACHOS DE CEMENTO**  
(Variación % real respecto a similar mes del año anterior)

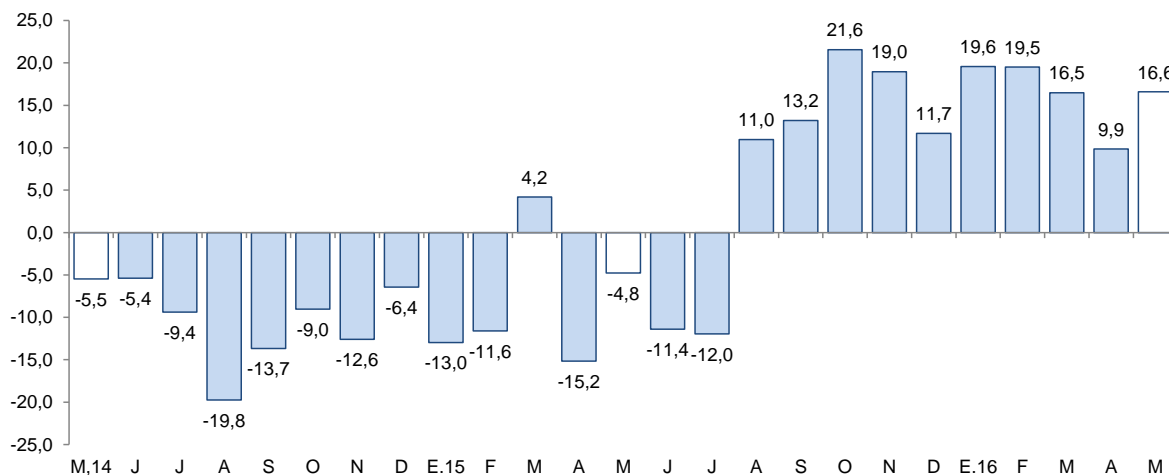

Fuente: Cementos Pacasmayo S.A.A.

## II. SECTOR EXTERNO

### 1. Exportaciones

- En el departamento de Cajamarca, las exportaciones realizadas por distintos puntos de embarque del país sumaron US\$ 130 millones en mayo, menores en 30,2 por ciento respecto a similar mes de 2015. Las tradicionales disminuyeron 30,7 por ciento, mientras que las no tradicionales crecieron 28,8 por ciento. En tanto, en lo que va del presente año, las exportaciones acumularon un monto de US\$ 822 millones, 16,9 por ciento menos de lo exportado en igual periodo del año previo.
- En las exportaciones tradicionales (US\$ 128 millones), que representaron el 99,7 por ciento del total exportado en el mes, disminuyeron las ventas de productos mineros (-31,4 por ciento), mientras que los productos agrícolas aumentaron 56,7 por ciento. En el primer grupo el resultado se explicó, básicamente, por las menores exportaciones de oro (-23,6 por ciento), cuyo volumen embarcado cayó 27,2 por ciento. En el segundo grupo, por mayores ventas de café (56,7 por ciento), con un volumen embarcado superior en 32,3 por ciento, comparado con el mismo periodo del año previo.
- Las mayores exportaciones no tradicionales son explicadas por el incremento en las ventas de cacao crudo (196,7 por ciento) comparado con el mismo periodo del año previo, lo cual ha favorecido el resultado general en dicho rubro.
- El destino de las exportaciones acumuladas entre enero y mayo, en términos de valores, se concentró en tres países, que adquieren en conjunto el 81,4 por ciento del total. Los principales mercados de destino lo conforman Bolivia (37,0 por ciento), seguido de Suiza (31,1 por ciento) y Estados Unidos (13,2 por ciento). En los tres países destaca el oro como principal producto exportado.

**CUADRO Nº 06**  
**CAJAMARCA: EXPORTACIONES POR GRUPO DE PRODUCTOS <sup>1/</sup>**  
(Valor FOB en millones de US\$)

TIPO	Mayo			Enero - Mayo		
	2015	2016	Var. %	2015	2016	Var. %
<b>Productos Tradicionales</b>	<b>185</b>	<b>128</b>	<b>-30,7</b>	<b>981</b>	<b>818</b>	<b>-16,6</b>
Agrícolas	2	3	56,7	6	27	324,5
Mineros	183	126	-31,4	974	791	-18,8
<b>Productos No Tradicionales</b>	<b>1</b>	<b>2</b>	<b>28,8</b>	<b>8</b>	<b>4</b>	<b>-51,9</b>
Agropecuarios	1	2	149,8	1	3	151,2
Químicos	0	0	-	0	0	-49,3
Productos mineros no metálicos	1	0	-100,0	3	1	-61,7
Otros	0	0	-	4	0	-99,2
<b>TOTAL <sup>2/</sup></b>	<b>186</b>	<b>130</b>	<b>-30,2</b>	<b>989</b>	<b>822</b>	<b>-16,9</b>

<sup>1/</sup> Cifras preliminares.

<sup>2/</sup> Debido al redondeo de los datos parciales, los totales pueden diferir de la suma de las partes.

Fuente: SUNAT.

Elaboración: BCRP. Sucursal Trujillo. Departamento de Estudios Económicos.

### III. CRÉDITOS Y DEPÓSITOS <sup>2/</sup>

#### 1. Créditos

- El saldo del **crédito** en Cajamarca (S/ 2 960 millones) registró un aumento interanual de 7,6 por ciento, por debajo del promedio registrado en los últimos doce meses (8,5 por ciento).
- Por **tipo de institución**, el crédito otorgado por la banca múltiple, que cuenta con una participación de 64,1 por ciento en el crédito total, aumentó 6,6 por ciento interanual. Por su parte, las colocaciones de las instituciones no bancarias crecieron 9,7 por ciento. A nivel desagregado, se destacan las tasas de crecimiento de dos dígitos del crédito de las empresas financieras (16,9 por ciento) y de las cajas rurales (11,1 por ciento). En tanto, las colocaciones de Agrobanco y del Banco de la Nación registraron aumentos de 10,1 por ciento y 8,0 por ciento, respectivamente.

**CUADRO Nº 07**  
**CAJAMARCA: CRÉDITO**  
(Saldos en millones de soles)

Instituciones	Mayo			
	2015	2016	Estructura %	Var. %
<b>Banco de la Nación <sup>1/</sup></b>	<b>139</b>	<b>150</b>	<b>5,1</b>	<b>8,0</b>
<b>Agrobanco <sup>2/</sup></b>	<b>58</b>	<b>64</b>	<b>2,2</b>	<b>10,1</b>
<b>Banca Múltiple</b>	<b>1 780</b>	<b>1 897</b>	<b>64,1</b>	<b>6,6</b>
<b>Instituciones No Bancarias</b>	<b>774</b>	<b>848</b>	<b>28,7</b>	<b>9,7</b>
Cajas Municipales	508	552	18,7	8,7
Cajas Rurales	59	65	2,2	11,1
Edpymes	17	9	0,3	-45,8
Empresas Financieras	190	222	7,5	16,9
<b>TOTAL <sup>3/</sup></b>	<b>2 751</b>	<b>2 960</b>	<b>100,0</b>	<b>7,6</b>
En MN	2 519	2 784	94,0	10,5
En ME	232	177	6,0	-24,0

<sup>1/</sup> Considera solo los créditos de consumo e hipotecario.

<sup>2/</sup> No considera los créditos a las demás empresas del sistema financiero.

<sup>3/</sup> Debido al redondeo de los datos parciales, los totales pueden diferir de la suma de las partes.

Fuente: Superintendencia de Banca, Seguros y AFP (SBS).

Elaboración: BCRP, Sucursal Trujillo. Departamento de Estudios Económicos.

<sup>2/</sup> En este informe los saldos en moneda extranjera se valúan al tipo de cambio constante de diciembre de 2015 (S/ 3,41 por dólar), a fin de aislar el efecto de la valuación cambiaria sobre los saldos en moneda extranjera.

- Por **tipo de moneda**, las colocaciones en moneda nacional, las cuales representan el 94,0 por ciento del crédito total, registraron un aumento de 10,5 por ciento interanual, mientras que lo otorgado en moneda extranjera se contrajo en 24,0 por ciento. El coeficiente de dolarización del crédito en mayo fue de 6,0 por ciento, 2,4 puntos porcentuales menos al registrado en similar mes de 2015.

**GRÁFICO N° 05**  
**CAJAMARCA: EVOLUCIÓN DEL CRÉDITO**  
(Variación % respecto a similar mes del año anterior)

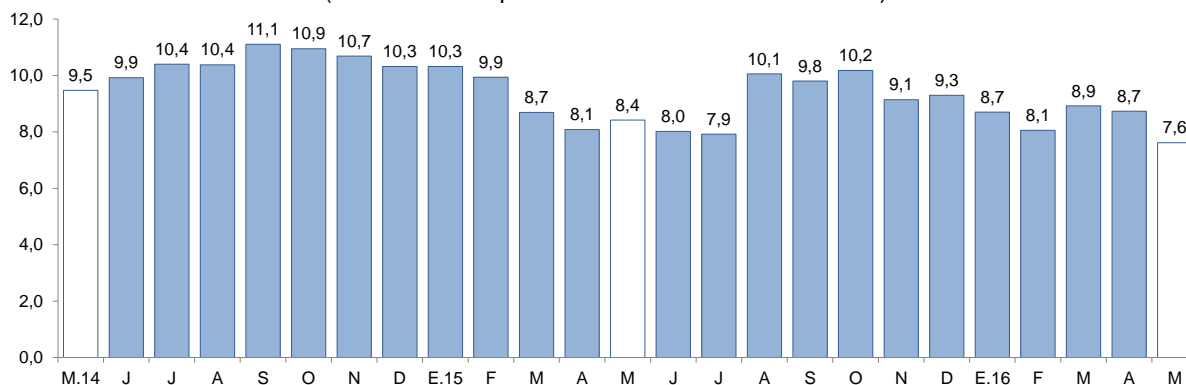

Fuente: Superintendencia de Banca, Seguros y AFP (SBS).

- La **tasa de morosidad** en abril fue de 4,6 por ciento, y de esta manera no registró variación interanual alguna. La tasa de morosidad en las instituciones no bancarias (5,0 por ciento) se redujo en 0,5 puntos porcentuales, mientras que en la banca múltiple (4,7 por ciento), aumentó en 0,2 puntos porcentuales. La morosidad en el Banco de la Nación fue de 1,0 por ciento, 0,2 puntos porcentuales más respecto a la registrada en similar mes de 2015.

**GRÁFICO N° 06**  
**CAJAMARCA: TASA DE MOROSIDAD 1/**  
(Porcentaje)

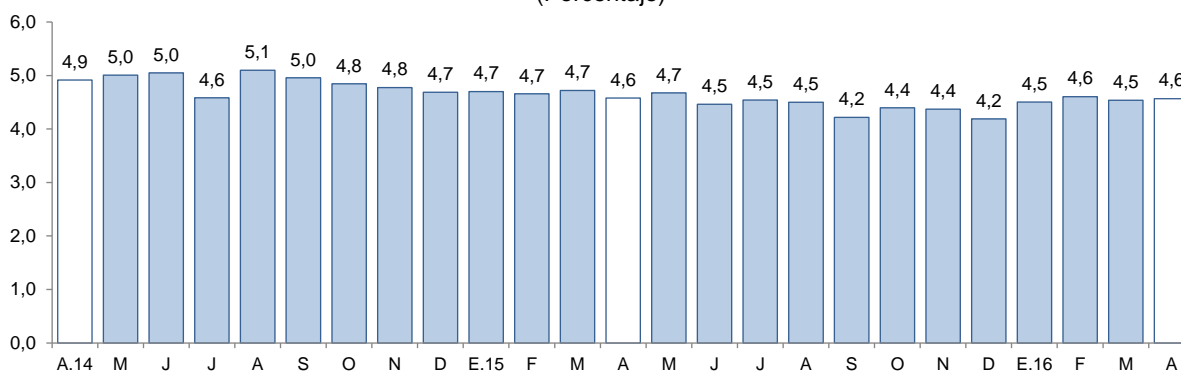

1/ Morosidad = (créditos vencidos + créditos en cobranza judicial) / colocaciones brutas.

Fuente: Superintendencia de Banca, Seguros y AFP (SBS).

## 2. Depósitos

- El saldo de los **depósitos** en las instituciones financieras en Cajamarca a mayo (S/ 2 072 millones) mostró un incremento interanual de 6,3 por ciento, por debajo del crecimiento promedio de los últimos doce meses (6,9 por ciento).
- Por **tipo de institución**, los depósitos en la banca múltiple, que representan el 56,1 por ciento de los depósitos totales, aumentaron en 10,3 por ciento; y en las instituciones no bancarias, 9,1 por ciento, impulsado por mayores captaciones de las empresas financieras (16,9 por ciento) y de las cajas municipales (9,1 por ciento). En tanto, los depósitos en el Banco de la Nación, que cuentan con una participación del 26,5 por ciento en el crédito total, se contrajeron 2,7 por ciento interanual.

- Según la **modalidad de captación**, los depósitos de ahorro aumentaron en 15,3 por ciento, seguido por los depósitos a plazo (6,6 por ciento). En tanto, los depósitos a la vista se contrajeron en 2,3 por ciento.
- De acuerdo al **tipo de moneda**, los depósitos en moneda extranjera se incrementaron en 9,3 por ciento; y en moneda nacional, en 5,4 por ciento. El coeficiente de dolarización de los depósitos en el mes fue de 23,7 por ciento, 0,6 puntos porcentuales más con relación al registrado en mayo de 2015.

**CUADRO Nº 08**  
**CAJAMARCA: DEPÓSITOS**  
(Saldos en millones de soles)

Instituciones	Mayo			
	2015	2016	Estructura %	Var. %
<b>Banco de la Nación</b>	<b>565</b>	<b>550</b>	<b>26,5</b>	<b>-2,7</b>
<b>Banca Múltiple</b>	<b>1 055</b>	<b>1 163</b>	<b>56,1</b>	<b>10,3</b>
<b>Instituciones No Bancarias</b>	<b>329</b>	<b>359</b>	<b>17,3</b>	<b>9,1</b>
Cajas Municipales	253	277	13,3	9,1
Cajas Rurales	62	67	3,2	7,2
Empresas Financieras	13	16	0,8	16,9
<b>TOTAL <sup>1/</sup></b>	<b>1 949</b>	<b>2 072</b>	<b>100,0</b>	<b>6,3</b>
Depósitos a la vista	743	725	35,0	-2,3
Depósitos de ahorro	692	798	38,5	15,3
Depósitos a plazo	515	549	26,5	6,6
En MN	1 499	1 580	76,3	5,4
En M/E	450	492	23,7	9,3

<sup>1/</sup> Debido al redondeo de los datos parciales, los totales pueden diferir de la suma de las partes.  
Fuente: Superintendencia de Banca, Seguros y AFP (SBS).  
Elaboración: BCRP, Sucursal Trujillo. Departamento de Estudios Económicos.

**GRÁFICO Nº 07**  
**CAJAMARCA: EVOLUCIÓN DE LOS DEPÓSITOS**  
(Variación % respecto a similar mes del año anterior)

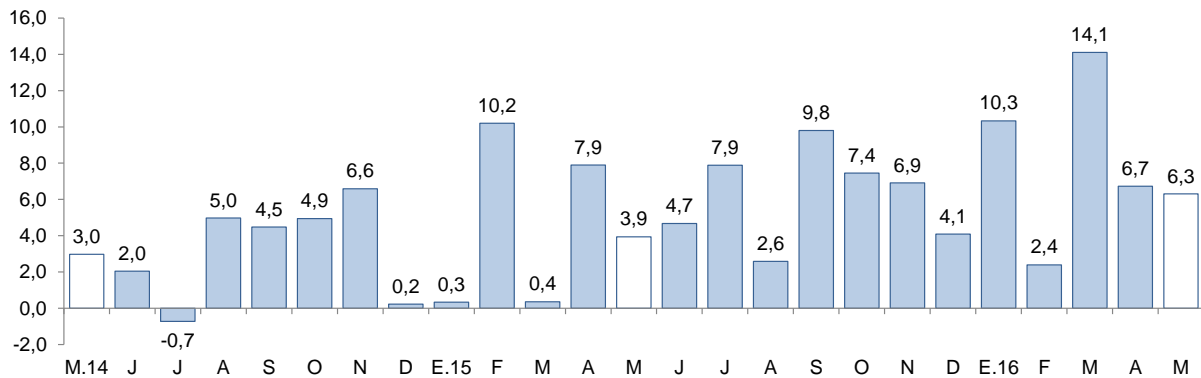

Fuente: Superintendencia de Banca, Seguros y AFP (SBS).



## IV. EJECUCIÓN DEL PRESUPUESTO DE GASTOS DEL GOBIERNO GENERAL

### 1. Ejecución del Presupuesto de Gastos Corrientes del Gobierno General

- La **ejecución presupuestal del gasto corriente no financiero**, neto de transferencias intergubernamentales, en mayo (S/ 174 millones) registró una disminución interanual de 7,0 por ciento como resultado de la reducción de los gastos del Gobierno Nacional (-21,1 por ciento) y de los gobiernos locales (-11,4 por ciento), que fueron atenuados por un aumento en los gastos del Gobierno Regional (4,8 por ciento).
- El gasto corriente no financiero entre enero y mayo (S/ 880 millones) acumuló una contracción de 0,8 por ciento, en términos reales, respecto a lo gastado en similar período de 2015. Este resultado reflejó los menores gastos de los gobiernos locales (-20,7 por ciento), que fueron atenuados por el incremento de los gastos del Gobierno Nacional (10,6 por ciento) y del Gobierno Regional (1,8 por ciento).

**CUADRO Nº 09**  
**CAJAMARCA: EJECUCIÓN DEL PRESUPUESTO DE GASTOS CORRIENTES** <sup>1/2/</sup>  
(En millones de soles)

Rubros	Mayo			Enero - Mayo		
	2015	2016	Var. % real	2015	2016	Var. % real
Gobierno Nacional	55	45	-21,1	255	294	10,6
Gobierno Regional	83	90	4,8	400	424	1,8
Gobiernos locales	43	39	-11,4	196	162	-20,7
<b>Total</b>	<b>180</b>	<b>174</b>	<b>-7,0</b>	<b>851</b>	<b>880</b>	<b>-0,8</b>

1/ Información actualizada al 31 mayo de 2016.

2/ Comprende el total de gasto corriente.

Fuente: Ministerio de Economía y Finanzas (MEF).

Elaboración: BCRP, Sucursal Trujillo. Departamento de Estudios Económicos.

### 2. Ejecución del Presupuesto de Inversiones del Gobierno General

- La inversión correspondiente al Gobierno General en Cajamarca registrada en mayo (S/ 72 millones) cayó 13,9 por ciento, en términos reales, respecto a similar mes de 2015. Este resultado obedece a menores inversiones ejecutadas por el Gobierno Regional (-43,2 por ciento) y por el Gobierno Nacional (-34,9 por ciento).

**CUADRO Nº 10**  
**CAJAMARCA: EJECUCIÓN DEL PRESUPUESTO DE INVERSIONES** <sup>1/2/</sup>  
(En millones de soles)

Niveles de gobierno	Mayo			Enero - Mayo		
	2015	2016	Var. % real	2015	2016	Var. % real
Gobierno Nacional	29	20	-34,9	212	160	-27,0
Gobierno Regional	9	5	-43,2	36	54	45,4
Gobiernos locales	43	47	6,5	134	183	31,6
<b>Total</b>	<b>81</b>	<b>72</b>	<b>-13,9</b>	<b>382</b>	<b>397</b>	<b>-0,2</b>

1/ Información actualizada al 31 de mayo de 2016.

2/ Adquisición de activos no financieros.

Fuente: Ministerio de Economía y Finanzas (MEF).

Elaboración: BCRP, Sucursal Trujillo. Departamento de Estudios Económicos.

- La inversión pública acumuló un monto de S/ 397 millones en los primeros cinco meses de 2016, 0,2 por ciento menos, en términos reales, respecto al mismo periodo del año anterior. Por nivel de gobierno, las inversiones del Gobierno Regional y de los gobiernos locales mostraron tasas de crecimiento de 45,4 por ciento y 31,6 por ciento, respectivamente; en tanto, el Gobierno Nacional registra una caída acumulada de 27,0 por ciento.

- En cuanto al **avance de la inversión pública**, lo ejecutado a mayo representa el 24,5 por ciento del PIM, 0,3 puntos porcentuales más de lo ejecutado en el mismo periodo de 2015. Los Gobiernos Locales registran un avance de 26,8 por ciento, seguido por el Gobierno Nacional (23,0 por ciento) y por el Gobierno Regional (22,4 por ciento).

**GRÁFICO N° 08**  
**CAJAMARCA: EVOLUCIÓN DE LA EJECUCIÓN DEL PRESUPUESTO DE INVERSIONES**  
 (Variación % real)

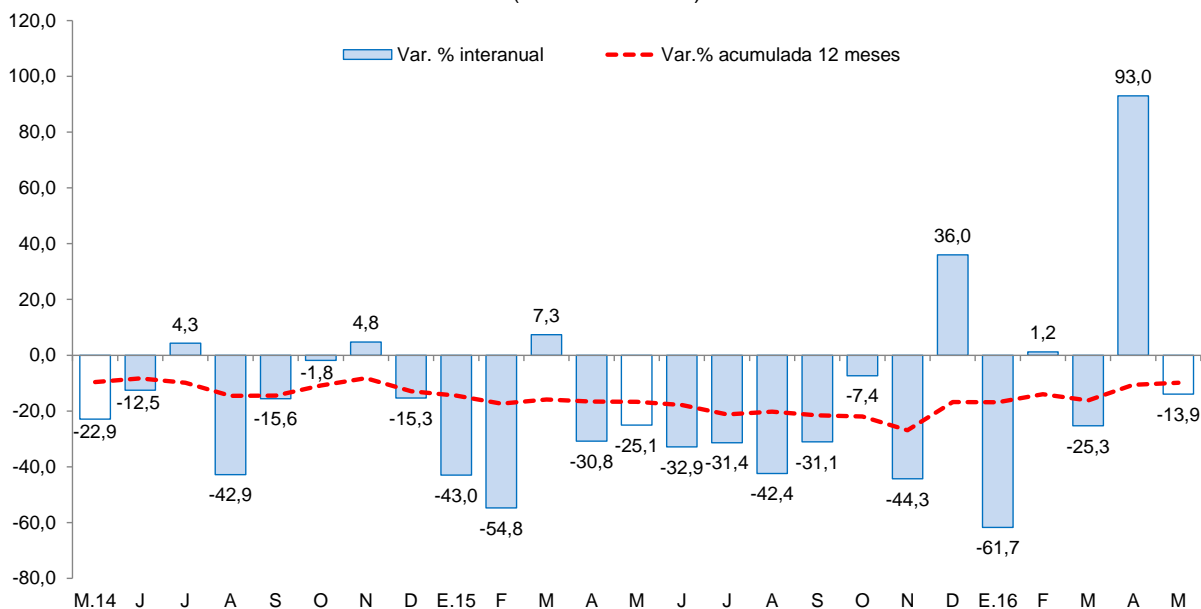

Fuente: Ministerio de Economía y Finanzas (MEF).

- Los principales proyectos ejecutados por los tres niveles de gobierno en el mes fueron:

#### Gobierno Nacional

- Rehabilitación y mejoramiento de la carretera Chongoyape - Cochabamba - Cajamarca (S/ 7,0 millones).
- Rehabilitación y remodelación de la infraestructura educativa y equipamiento de la institución educativa Toribio Casanova - distrito de Cutervo - provincia de Cutervo (S/ 1,7 millones).
- Fortalecimiento del desarrollo local en áreas de la sierra y la selva alta del Perú (S/ 1,6 millones).

#### Gobierno Regional

- Mejoramiento de la I.E. Dulce Nombre de Jesús - distrito de Jesús - provincia de Cajamarca (S/ 0,7 millones).
- Mejoramiento y ampliación de los sistemas de agua potable y alcantarillado de la ciudad de Celendín (S/ 0,5 millones).
- Gestión del programa y otros – Mejoramiento y ampliación de los sistemas de agua potable, alcantarillado y tratamiento de aguas residuales de las principales ciudades del departamento - I etapa (S/ 0,5 millones).

#### Gobiernos locales

- Mejoramiento del servicio educativo - nivel secundario de la I.E. Javier Prado en el distrito de La Encañada - provincia de Cajamarca (S/ 1,9 millones).
- Mejoramiento de los servicios de educación del nivel inicial N° 426 Maraypampa, N° 462 Llushpimayo, N° 422 Chupicalpa, N° 431 Shahuindoloma - distrito de Santa Cruz - provincia de Santa Cruz (S/ 1,7 millones).
- Construcción Alameda de los Incas en el sector 9 - Gran Qhapaq Ñan de la ciudad de Cajamarca - provincia de Cajamarca (S/ 1,2 millones).



**V. ANEXOS**

ANEXO 1

CAJAMARCA: PRODUCCIÓN AGROPECUARIA <sup>1/</sup>  
(T.m.)

PRODUCTOS	2015								2016					PRODUCTOS
	MAY	JUN	JUL	AGO	SET	OCT	NOV	DIC	ENE	FEB	MAR	ABR	MAY	
<b>AGRÍCOLA</b>														<b>AGRÍCOLA</b>
Alfalfa	14 648	13 724	14 172	13 499	13 513	14 371	15 082	14 802	14 327	16 203	15 785	15 883	15 533	Alfalfa
Arroz cáscara	23 583	21 526	8 693	3 549	25 152	36 290	13 230	12 927	5 916	3 285	21 445	16 657	14 273	Arroz cáscara
Arveja grano verde	1 116	1 430	2 726	3 761	1 983	243	58	0	353	1 537	3 881	1 370	1 487	Arveja grano verde
Café	7 015	15 240	12 942	7 634	3 922	1 326	0	0	0	0	1 855	2 604	5 620	Café
Cebada grano	682	1 331	2 913	3 516	1 133	247	114	43	0	9	9	143	331	Cebada grano
Frijol grano seco	3 938	5 027	2 509	562	510	130	258	178	61	132	269	965	3 826	Frijol grano seco
Maíz amarillo duro	10 122	11 264	12 214	5 541	438	287	3 940	2 536	773	1 657	3 635	7 656	8 699	Maíz amarillo duro
Maíz amiláceo	9 326	13 496	4 255	2 420	38	15	0	36	0	16	48	1 238	8 688	Maíz amiláceo
Maíz choclo	3 565	1 619	33	0	0	0	0	42	2 327	5 327	8 924	4 074	3 282	Maíz choclo
Papa	26 713	18 428	13 860	15 075	20 100	21 396	29 400	25 200	21 716	35 163	42 772	48 446	29 181	Papa
Trigo	944	2 221	10 069	11 155	4 050	588	7	0	0	17	184	329	866	Trigo
Yuca	4 629	4 374	3 054	4 178	5 378	7 355	6 221	7 577	6 364	6 339	6 315	5 562	4 487	Yuca
<b>Otros agrícolas</b>														<b>Otros agrícolas</b>
Ajo	696	760	391	330	387	335	249	122	40	48	390	455	522	Ajo
Arveja grano seco	199	227	1 298	3 069	3 270	4 353	2 331	194	0	10	12	76	208	Arveja grano seco
Cacao	106	346	74	69	45	47	73	76	113	121	72	124	101	Cacao
Camote	1 263	1 336	1 041	1 186	1 070	508	428	146	64	22	90	1 021	1 236	Camote
Haba grano seco	1 199	1 122	492	255	66	6	0	0	0	0	121	959	1 696	Haba grano seco
Mango	4	0	6	3	0	7	52	127	5 836	3 888	138	15	4	Mango
Oca	1 469	1 336	740	560	401	12	0	0	0	0	155	937	1 556	Oca
Olluco	4 378	3 924	2 442	1 016	598	141	15	28	0	40	2 046	3 196	4 338	Olluco
Palta	325	303	246	289	227	369	668	401	637	528	582	490	484	Palta
Plátano	3 602	3 445	3 211	3 061	2 872	2 779	3 011	3 360	3 223	3 267	3 357	3 413	3 434	Plátano
Zapallo	5 148	1 997	1 297	372	93	0	0	0	0	1 248	1 867	7 672	3 236	Zapallo
<b>PECUARIO</b>														<b>PECUARIO</b>
Carne de ave <sup>2/</sup>	218	301	317	321	299	345	305	322	287	251	221	243	247	Carne de ave <sup>2/</sup>
Carne de ovino <sup>2/</sup>	124	126	122	129	140	127	129	151	126	123	118	113	134	Carne de ovino <sup>2/</sup>
Carne de porcino <sup>2/</sup>	519	516	533	509	501	475	516	601	522	537	534	546	540	Carne de porcino <sup>2/</sup>
Carne de vacuno <sup>2/</sup>	2 602	2 524	2 751	2 654	2 679	2 741	2 736	2 733	2 574	2 448	2 617	2 445	2 417	Carne de vacuno <sup>2/</sup>
Huevo	225	226	226	222	218	210	211	197	211	214	218	228	242	Huevo
Leche	29 204	27 912	28 565	28 249	27 318	30 530	31 098	30 350	29 311	28 401	29 037	29 426	30 608	Leche

1/ Cifras preliminares.

2/ Peso neto.

Fuente: MINAGRI.

Elaboración: BCRP. Sucursal Trujillo. Departamento de Estudios Económicos.





**ANEXO 2**

**CAJAMARCA: PRODUCCIÓN MINERA <sup>1/</sup>**

PRODUCTOS	2015								2016					PRODUCTOS
	MAY	JUN	JUL	AGO	SET	OCT	NOV	DIC	ENE	FEB	MAR	ABR	MAY	
<b>MINERÍA METÁLICA</b>														<b>MINERÍA METÁLICA</b>
Oro (Onzas troy)	97 273	119 790	123 381	134 618	100 894	112 332	113 511	83 466	94 447	109 082	100 793	90 182	91 493	Oro (Onzas troy)
Cobre (TMF)	2 469	3 249	2 429	2 995	2 622	2 383	2 403	2 245	2 165	2 801	2 398	2 526	2 539	Cobre (TMF)
Plata (Onzas troy)	118 900	167 848	148 494	164 406	156 282	157 004	201 313	145 409	141 838	119 878	138 090	116 200	108 257	Plata (Onzas troy)

<sup>1/</sup> Cifras preliminares.

Fuente: MINEM.

Elaboración: BCRP, Sucursal Trujillo. Departamento de Estudios Económicos.



ANEXO 3

CAJAMARCA: PRODUCCIÓN MANUFACTURERA <sup>1/</sup>  
(Índice 1994 = 100)

PRODUCTOS	2015								2016					PRODUCTOS
	MAY	JUN	JUL	AGO	SET	OCT	NOV	DIC	ENE	FEB	MAR	ABR	MAY	
<b>1520 PRODUCTOS LACTEOS</b>	<b>246</b>	<b>244</b>	<b>265</b>	<b>264</b>	<b>320</b>	<b>298</b>	<b>298</b>	<b>244</b>	<b>254</b>	<b>263</b>	<b>259</b>	<b>270</b>	<b>297</b>	<b>1520 PRODUCTOS LACTEOS</b>
Queso	248	260	269	268	334	299	299	242	291	280	275	299	325	Queso
Mantequilla	51	52	47	48	46	45	47	40	39	36	36	36	24	Mantequilla
Yogurt	697	722	749	749	775	742	738	763	729	689	612	555	490	Yogurt
Manjarblanco	252	203	266	266	298	317	317	261	146	224	226	197	241	Manjarblanco
<b>1531 PRODUCTOS DE MOLINERIA</b>	<b>154</b>	<b>141</b>	<b>43</b>	<b>24</b>	<b>164</b>	<b>225</b>	<b>79</b>	<b>84</b>	<b>39</b>	<b>21</b>	<b>140</b>	<b>109</b>	<b>93</b>	<b>1531 PRODUCTOS DE MOLINERIA</b>
Arroz Pilado	154	141	43	24	164	225	79	84	39	21	140	109	93	Arroz Pilado
<b>1554 BEBIDAS NO ALCOHOLICAS</b>	<b>159</b>	<b>149</b>	<b>146</b>	<b>155</b>	<b>158</b>	<b>151</b>	<b>154</b>	<b>145</b>	<b>129</b>	<b>127</b>	<b>141</b>	<b>137</b>	<b>140</b>	<b>1554 BEBIDAS NO ALCOHOLICAS</b>
Agua Embotellada	159	149	146	155	158	151	154	145	129	127	141	137	140	Agua Embotellada
<b>2411 SUSTANCIAS QUIMICAS BASICAS</b>	<b>67</b>	<b>106</b>	<b>81</b>	<b>82</b>	<b>104</b>	<b>105</b>	<b>97</b>	<b>100</b>	<b>100</b>	<b>100</b>	<b>111</b>	<b>100</b>	<b>87</b>	<b>2411 SUSTANCIAS QUIMICAS BASICAS</b>
Oxígeno	67	106	81	82	104	105	97	100	100	100	111	100	87	Oxígeno
<b>TOTAL</b>	<b>191</b>	<b>182</b>	<b>135</b>	<b>125</b>	<b>227</b>	<b>252</b>	<b>170</b>	<b>151</b>	<b>128</b>	<b>122</b>	<b>188</b>	<b>174</b>	<b>177</b>	<b>TOTAL</b>

1 / Cifras preliminares.

Fuente: Ministerio de la Producción y Empresas.

Elaboración: BCRP. Sucursal Trujillo. Departamento de Estudios Económicos.



ANEXO 4

CAJAMARCA: PRODUCCIÓN MANUFACTURERA <sup>1/</sup>  
(Variaciones porcentuales)

PRODUCTOS	2015								2016					PRODUCTOS
	MAY	JUN	JUL	AGO	SET	OCT	NOV	DIC	ENE	FEB	MAR	ABR	MAY	
<b>1520 PRODUCTOS LACTEOS</b>	<b>-1,6</b>	<b>-4,3</b>	<b>-3,2</b>	<b>-4,0</b>	<b>21,2</b>	<b>5,0</b>	<b>13,1</b>	<b>-1,0</b>	<b>11,3</b>	<b>6,8</b>	<b>-5,5</b>	<b>10,4</b>	<b>20,7</b>	<b>1520 PRODUCTOS LACTEOS</b>
Queso	-2,1	2,0	-3,2	-4,5	27,0	2,3	14,6	-2,1	8,7	-0,5	-5,6	9,1	31,1	Queso
Mantequilla	-41,2	-41,3	-46,5	-47,8	-48,5	-19,6	-13,9	-28,7	-25,2	-34,4	-29,4	-29,8	-53,4	Mantequilla
Yogurt	124,5	127,5	130,9	127,4	170,2	-11,7	0,1	5,6	57,4	-6,2	-14,9	-17,3	-29,8	Yogurt
Manjarblanco	-4,6	-27,9	-7,7	-6,9	1,1	18,0	11,1	2,7	25,8	63,0	-2,8	25,6	-4,7	Manjarblanco
<b>1531 PRODUCTOS DE MOLINERIA</b>	<b>2,9</b>	<b>-19,2</b>	<b>-37,0</b>	<b>-16,2</b>	<b>5,2</b>	<b>-2,1</b>	<b>-30,3</b>	<b>-5,7</b>	<b>-5,6</b>	<b>-12,2</b>	<b>-6,5</b>	<b>-25,7</b>	<b>-39,3</b>	<b>1531 PRODUCTOS DE MOLINERIA</b>
Arroz Pilado	2,9	-19,2	-37,0	-16,2	5,2	-2,1	-30,3	-5,7	-5,6	-12,2	-6,5	-25,7	-39,3	Arroz Pilado
<b>1554 BEBIDAS NO ALCOHOLICAS</b>	<b>-1,4</b>	<b>-11,7</b>	<b>30,7</b>	<b>53,2</b>	<b>51,7</b>	<b>13,6</b>	<b>22,3</b>	<b>10,9</b>	<b>-16,5</b>	<b>-3,3</b>	<b>-10,8</b>	<b>-21,8</b>	<b>-11,9</b>	<b>1554 BEBIDAS NO ALCOHOLICAS</b>
Agua Embotellada	-1,4	-11,7	30,7	53,2	51,7	13,6	22,3	10,9	-16,5	-3,3	-10,8	-21,8	-11,9	Agua Embotellada
<b>2411 SUSTANCIAS QUIMICAS BASICAS</b>	<b>-4,7</b>	<b>55,6</b>	<b>32,3</b>	<b>12,0</b>	<b>40,4</b>	<b>82,5</b>	<b>38,9</b>	<b>68,6</b>	<b>92,8</b>	<b>89,3</b>	<b>37,3</b>	<b>11,7</b>	<b>31,2</b>	<b>2411 SUSTANCIAS QUIMICAS BASICAS</b>
Oxígeno	-4,7	55,6	32,3	12,0	40,4	82,5	38,9	68,6	92,8	89,3	37,3	11,7	31,2	Oxígeno
<b>TOTAL</b>	<b>0,4</b>	<b>-11,5</b>	<b>-11,0</b>	<b>-4,2</b>	<b>14,5</b>	<b>1,5</b>	<b>-2,6</b>	<b>-2,2</b>	<b>7,1</b>	<b>4,4</b>	<b>-6,0</b>	<b>-6,5</b>	<b>-7,4</b>	<b>TOTAL</b>

<sup>1/</sup> Cifras preliminares.

Fuente: Ministerio de la Producción y Empresas.

Elaboración: BCRP. Sucursal Trujillo. Departamento de Estudios Económicos.



**ANEXO 5**

**CAJAMARCA: EXPORTACIONES POR TIPO DE PRODUCTO 1/  
(Valores FOB en miles de US\$)**

TIPO	2015								2016					TIPO
	MAY	JUN	JUL	AGO	SET	OCT	NOV	DIC	ENE	FEB	MAR	ABR	MAY	
<b>Productos tradicionales</b>	<b>185</b>	<b>155</b>	<b>247</b>	<b>210</b>	<b>227</b>	<b>221</b>	<b>176</b>	<b>203</b>	<b>160</b>	<b>145</b>	<b>241</b>	<b>143</b>	<b>128</b>	<b>Productos tradicionales</b>
Agrícolas	2	4	12	17	23	25	18	19	9	5	7	4	3	Agrícolas
Mineros	183	151	235	193	205	196	158	184	151	141	234	139	126	Mineros
<b>Productos no tradicionales</b>	<b>1</b>	<b>0</b>	<b>2</b>	<b>2</b>	<b>1</b>	<b>2</b>	<b>1</b>	<b>0</b>	<b>1</b>	<b>0</b>	<b>0</b>	<b>1</b>	<b>2</b>	<b>Productos no tradicionales</b>
Agropecuarios	1	0	1	2	1	1	0	0	0	0	0	1	2	Agropecuarios
Químicos	0	0	0	0	0	0	0	0	0	0	0	0	0	Químicos
Otros	1	0	1	0	0	1	1	0	1	0	0	0	0	Otros
<b>TOTAL</b>	<b>186</b>	<b>156</b>	<b>248</b>	<b>212</b>	<b>229</b>	<b>224</b>	<b>177</b>	<b>203</b>	<b>161</b>	<b>146</b>	<b>242</b>	<b>143</b>	<b>130</b>	<b>TOTAL</b>

1/ Cifras preliminares.

Fuente: SUNAT.

Elaboración: BCRP. Sucursal Trujillo. Departamento de Estudios Económicos.



ANEXO 6

CAJAMARCA: CRÉDITO <sup>1/</sup>  
(En millones de soles)

ENTIDADES FINANCIERAS	2015								2016					ENTIDADES FINANCIERAS
	MAY	JUN	JUL	AGO	SET	OCT	NOV	DIC	ENE	FEB	MAR	ABR	MAY	
<b>I. Banco de la Nación</b>	139	140	141	143	144	144	144	145	146	148	149	149	150	<b>I. Banco de la Nación</b>
<b>II. Agrobanco</b>	58	59	61	60	60	59	60	60	61	62	62	63	64	<b>II. Agrobanco</b>
<b>III. Banca Múltiple</b>	1 780	1 796	1 804	1 866	1 885	1 900	1 905	1 901	1 885	1 885	1 885	1 891	1 897	<b>III. Banca Múltiple</b>
<b>IV. Entidades no Bancarias</b>	774	776	779	783	783	789	797	801	810	819	825	841	848	<b>IV. Entidades no Bancarias</b>
Cajas Municipales	508	506	509	511	508	511	516	516	521	528	532	546	552	Cajas Municipales
Cajas Rurales de Ahorro y Crédito	59	58	57	56	56	58	57	57	57	57	57	57	65	Cajas Rurales de Ahorro y Crédito
Edpymes	17	17	17	17	17	17	18	18	19	19	19	19	9	Edpymes
Financieras	190	195	197	199	201	203	207	209	213	215	217	219	222	Financieras
<b>TOTAL</b>	<b>2 751</b>	<b>2 771</b>	<b>2 786</b>	<b>2 851</b>	<b>2 871</b>	<b>2 892</b>	<b>2 907</b>	<b>2 907</b>	<b>2 902</b>	<b>2 914</b>	<b>2 921</b>	<b>2 945</b>	<b>2 960</b>	<b>TOTAL</b>
<b>En M/N</b>	2 519	2 543	2 561	2 626	2 647	2 675	2 695	2 704	2 711	2 732	2 748	2 768	2 784	<b>En M/N</b>
<b>En M/E</b>	232	228	225	225	224	217	212	203	191	182	173	177	177	<b>En M/E</b>

1/ Cifras preliminares.

Fuente: Superintendencia de Banca, Seguros y AFP (SBS).

Elaboración: BCRP, Sucursal Trujillo. Departamento de Estudios Económicos.



**ANEXO 7**

**CAJAMARCA: TASA DE MOROSIDAD**  
(En porcentaje)

ENTIDADES FINANCIERAS	2015									2016				ENTIDADES FINANCIERAS
	ABR	MAY	JUN	JUL	AGO	SET	OCT	NOV	DIC	ENE	FEB	MAR	ABR	
<b>I. Banco de la Nación</b>	0,8	0,8	0,9	1,0	1,1	1,1	1,1	1,1	1,0	0,9	0,9	0,9	1,0	<b>I. Banco de la Nación</b>
<b>II. Agrobanco</b>	3,8	3,7	3,8	3,2	3,2	3,1	3,5	3,7	3,2	4,4	4,5	4,0	4,3	<b>II. Agrobanco</b>
<b>III. Banca Múltiple</b>	4,5	4,6	4,6	4,6	4,5	4,1	4,3	4,2	4,2	4,5	4,7	4,7	4,7	<b>III. Banca Múltiple</b>
<b>IV. Entidades no Bancarias</b>	5,5	5,5	4,9	5,1	5,3	5,1	5,3	5,4	4,8	5,2	5,2	5,0	5,0	<b>IV. Entidades no Bancarias</b>
Cajas Municipales	5,5	5,6	4,7	4,9	5,1	5,1	5,4	5,5	4,7	5,1	5,1	4,9	5,0	Cajas Municipales
Cajas Rurales de Ahorro y Crédito	8,2	8,6	7,6	8,1	8,4	7,4	6,9	7,2	7,4	7,8	7,4	7,9	7,5	Cajas Rurales de Ahorro y Crédito
Edpymes	7,8	8,1	8,0	8,0	7,7	7,3	7,1	6,6	5,9	5,4	5,1	4,4	4,6	Edpymes
Financieras	4,5	4,3	4,4	4,4	4,5	4,2	4,4	4,6	4,2	4,5	4,8	4,6	4,5	Financieras
<b>TOTAL</b>	<b>4,6</b>	<b>4,7</b>	<b>4,5</b>	<b>4,5</b>	<b>4,5</b>	<b>4,2</b>	<b>4,4</b>	<b>4,4</b>	<b>4,2</b>	<b>4,5</b>	<b>4,6</b>	<b>4,5</b>	<b>4,6</b>	<b>TOTAL</b>

Fuente: Superintendencia de Banca, Seguros y AFP (SBS).

Elaboración: BCRP, Sucursal Trujillo. Departamento de Estudios Económicos.



**ANEXO 8**

**CAJAMARCA: DEPOSITOS <sup>1/</sup>**  
(En millones de soles)

INSTITUCIONES	2015								2016					INSTITUCIONES
	MAY	JUN	JUL	AGO	SET	OCT	NOV	DIC	ENE	FEB	MAR	ABR	MAY	
<b>I. Banco de la Nación</b>	565	568	555	571	555	573	560	573	598	617	592	590	550	<b>I. Banco de la Nación</b>
<b>II. Banca Múltiple</b>	1 055	1 027	1 123	1 062	1 186	1 151	1 235	1 136	1 203	1 168	1 293	1 257	1 163	<b>II. Banca Múltiple</b>
<b>III. Entidades no Bancarias</b>	329	325	327	333	334	340	347	351	351	356	353	352	359	<b>III. Entidades no Bancarias</b>
Cajas Municipales	253	250	253	260	262	268	272	277	275	269	269	271	277	Cajas Municipales
Cajas Rurales de Ahorro y Crédito	62	62	61	60	59	59	62	61	61	73	69	68	67	Cajas Rurales de Ahorro y Crédito
Financieras	13	14	13	13	13	13	13	13	15	14	15	14	16	Financieras
<b>TOTAL</b>	<b>1 949</b>	<b>1 921</b>	<b>2 005</b>	<b>1 966</b>	<b>2 075</b>	<b>2 064</b>	<b>2 141</b>	<b>2 060</b>	<b>2 152</b>	<b>2 141</b>	<b>2 238</b>	<b>2 199</b>	<b>2 072</b>	<b>TOTAL</b>
<b>En M/N</b>	1 499	1 479	1 509	1 483	1 491	1 507	1 517	1 596	1 611	1 625	1 645	1 628	1 580	<b>En M/N</b>
<b>En M/E</b>	450	442	495	484	584	558	624	464	541	516	593	572	492	<b>En M/E</b>

<sup>1/</sup> Cifras preliminares.

Fuente: Superintendencia de Banca, Seguros y AFP (SBS).

Elaboración: BCRP, Sucursal Trujillo. Departamento de Estudios Económicos.



**ANEXO 9**

**CAJAMARCA: INGRESOS RECAUDADOS POR EL GOBIERNO CENTRAL <sup>1/</sup>**  
(En millones de soles)

RUBROS	2015								2016					RUBROS
	MAY	JUN	JUL	AGO	SET	OCT	NOV	DIC	ENE	FEB	MAR	ABR	MAY	
<b>I. INGRESOS TRIBUTARIOS</b>	<b>17</b>	<b>20</b>	<b>21</b>	<b>24</b>	<b>26</b>	<b>27</b>	<b>26</b>	<b>27</b>	<b>31</b>	<b>24</b>	<b>26</b>	<b>29</b>	<b>23</b>	<b>I. INGRESOS TRIBUTARIOS</b>
<b>1. Impuestos a la Renta</b>	<b>8</b>	<b>10</b>	<b>9</b>	<b>11</b>	<b>13</b>	<b>12</b>	<b>12</b>	<b>13</b>	<b>15</b>	<b>11</b>	<b>13</b>	<b>16</b>	<b>10</b>	<b>1. Impuestos a los Ingresos</b>
- Personas Naturales	3	3	3	3	3	3	3	3	5	3	3	4	3	- Personas Naturales
- Personas Jurídicas	4	5	5	6	8	8	8	8	10	8	7	6	5	- Personas Jurídicas
- Regularización	1	2	1	1	2	1	1	1	0	0	3	6	2	- Regularización
<b>2. Impuestos General a las Ventas</b>	<b>7</b>	<b>8</b>	<b>9</b>	<b>10</b>	<b>11</b>	<b>12</b>	<b>11</b>	<b>12</b>	<b>14</b>	<b>10</b>	<b>10</b>	<b>10</b>	<b>9</b>	<b>2. Impuestos General a las Ventas</b>
- Operaciones Internas	7	8	9	10	11	12	11	12	14	10	10	10	9	- Operaciones Internas
<b>3. Impuestos Selectivo al Consumo</b>	<b>0</b>	<b>0</b>	<b>0</b>	<b>0</b>	<b>0</b>	<b>0</b>	<b>0</b>	<b>0</b>	<b>0</b>	<b>0</b>	<b>0</b>	<b>0</b>	<b>0</b>	<b>3. Impuestos Selectivo al Consumo</b>
<b>4. Otros Ingresos Tributarios</b>	<b>3</b>	<b>2</b>	<b>3</b>	<b>3</b>	<b>3</b>	<b>3</b>	<b>3</b>	<b>3</b>	<b>3</b>	<b>2</b>	<b>3</b>	<b>4</b>	<b>3</b>	<b>4. Otros Ingresos Tributarios</b>
<b>II. INGRESOS NO TRIBUTARIOS</b>	<b>0</b>	<b>1</b>	<b>1</b>	<b>1</b>	<b>1</b>	<b>2</b>	<b>0</b>	<b>3</b>	<b>0</b>	<b>0</b>	<b>3</b>	<b>1</b>	<b>1</b>	<b>II. INGRESOS NO TRIBUTARIOS</b>
<b>INGRESOS CORRIENTES (I+II)</b>	<b>18</b>	<b>21</b>	<b>22</b>	<b>24</b>	<b>27</b>	<b>28</b>	<b>26</b>	<b>30</b>	<b>31</b>	<b>24</b>	<b>28</b>	<b>30</b>	<b>23</b>	<b>INGRESOS CORRIENTES (I+II)</b>

Fuente: SUNAT.

Elaboración: BCRP, Sucursal Trujillo. Departamento de Estudios Económicos.





**ANEXO 10**

**CAJAMARCA: EJECUCIÓN DEL PRESUPUESTO DE GASTOS NO FINANCIEROS DEL GOBIERNO NACIONAL, SEGÚN TIPO DE GASTO <sup>1/</sup>**  
(En millones de soles)

TIPO DE GASTO	2015								2016					TIPO DE GASTO
	MAY	JUN	JUL	AGO	SET	OCT	NOV	DIC	ENE	FEB	MAR	ABR	MAY	
<b>GASTOS NO FINANCIEROS</b>	<b>78</b>	<b>117</b>	<b>95</b>	<b>188</b>	<b>137</b>	<b>172</b>	<b>89</b>	<b>495</b>	<b>56</b>	<b>119</b>	<b>96</b>	<b>185</b>	<b>74</b>	<b>GASTOS NO FINANCIEROS</b>
<b>a. GASTOS CORRIENTES</b>	<b>45</b>	<b>84</b>	<b>54</b>	<b>162</b>	<b>90</b>	<b>86</b>	<b>55</b>	<b>170</b>	<b>50</b>	<b>98</b>	<b>63</b>	<b>93</b>	<b>53</b>	<b>a. GASTOS CORRIENTES</b>
1. Personal y obligaciones sociales	17	19	22	18	20	19	13	25	23	21	21	21	21	1. Personal y obligaciones sociales
2. Pensiones y otras prestaciones sociales	2	2	4	2	2	3	2	4	2	2	2	3	2	2. Pensiones y otras prestaciones sociales
3. Bienes y servicios	14	16	15	92	14	14	23	86	22	22	24	21	14	3. Bienes y servicios
4. Donaciones y transferencias	0	0	0	0	0	1	0	0	0	0	0	0	0	4. Donaciones y transferencias
5. Otros gastos	12	47	13	51	54	49	17	56	3	53	16	49	15	5. Otros gastos
<b>b. GASTOS DE CAPITAL</b>	<b>33</b>	<b>33</b>	<b>41</b>	<b>25</b>	<b>46</b>	<b>86</b>	<b>34</b>	<b>325</b>	<b>6</b>	<b>21</b>	<b>33</b>	<b>92</b>	<b>22</b>	<b>b. GASTOS DE CAPITAL</b>
1. Adquisición de activos no financieros	29	32	41	25	46	85	33	294	6	21	33	81	20	1. Adquisición de activos no financieros
2. Otros gastos de capital	3	1	1	1	0	1	1	31	0	0	0	11	2	2. Otros gastos de capital

<sup>1/</sup> Información actualizada al 31 de mayo de 2016.  
Fuente: Ministerio de Economía y Finanzas (MEF).  
Elaboración: BCRP, Sucursal Trujillo. Departamento de Estudios Económicos.



ANEXO 11

**CAJAMARCA: EJECUCIÓN DEL PRESUPUESTO DE GASTOS NO FINANCIEROS DEL GOBIERNO REGIONAL, SEGÚN TIPO DE GASTO <sup>1/</sup>**  
(En millones de soles)

TIPO DE GASTO	2015								2016					TIPO DE GASTO
	MAY	JUN	JUL	AGO	SET	OCT	NOV	DIC	ENE	FEB	MAR	ABR	MAY	
<b>GASTOS NO FINANCIEROS</b>	<b>99</b>	<b>103</b>	<b>119</b>	<b>111</b>	<b>121</b>	<b>124</b>	<b>129</b>	<b>206</b>	<b>101</b>	<b>87</b>	<b>113</b>	<b>124</b>	<b>108</b>	<b>GASTOS NO FINANCIEROS</b>
<b>a. GASTOS CORRIENTES</b>	<b>90</b>	<b>95</b>	<b>107</b>	<b>100</b>	<b>103</b>	<b>109</b>	<b>115</b>	<b>162</b>	<b>100</b>	<b>83</b>	<b>93</b>	<b>101</b>	<b>103</b>	<b>a. GASTOS CORRIENTES</b>
1. Personal y obligaciones sociales	65	68	78	72	71	80	83	101	85	64	67	75	75	1. Personal y obligaciones sociales
2. Pensiones y otras prestaciones sociales	6	6	8	7	6	6	7	11	9	6	7	6	7	2. Pensiones y otras prestaciones sociales
3. Bienes y servicios	18	21	21	21	25	22	24	46	6	13	18	19	21	3. Bienes y servicios
4. Donaciones y transferencias	0	0	0	0	0	0	0	0	0	0	0	0	0	4. Donaciones y transferencias
5. Otros gastos	0	0	1	0	0	1	1	4	0	0	0	0	0	5. Otros gastos
<b>b. GASTOS DE CAPITAL</b>	<b>9</b>	<b>8</b>	<b>12</b>	<b>11</b>	<b>19</b>	<b>15</b>	<b>15</b>	<b>44</b>	<b>1</b>	<b>3</b>	<b>21</b>	<b>24</b>	<b>5</b>	<b>b. GASTOS DE CAPITAL</b>
1. Adquisición de activos no financieros	9	8	12	11	19	15	15	44	1	3	21	24	5	1. Adquisición de activos no financieros
2. Otros gastos de capital	0	0	0	0	0	0	0	0	0	0	0	0	0	2. Otros gastos de capital

<sup>1/</sup> Información actualizada al 31 de mayo de 2016.

Fuente: Ministerio de Economía y Finanzas (MEF).

Elaboración: BCRP, Sucursal Trujillo. Departamento de Estudios Económicos.



ANEXO 12

CAJAMARCA: EJECUCIÓN DEL PRESUPUESTO DE GASTOS NO FINANCIEROS DE LOS GOBIERNOS LOCALES, SEGÚN TIPO DE GASTO <sup>1/</sup>  
(En millones de soles)

TIPO DE GASTO	2015								2016					TIPO DE GASTO
	MAY	JUN	JUL	AGO	SET	OCT	NOV	DIC	ENE	FEB	MAR	ABR	MAY	
<b>GASTOS NO FINANCIEROS</b>	<b>82</b>	<b>80</b>	<b>136</b>	<b>85</b>	<b>82</b>	<b>102</b>	<b>112</b>	<b>254</b>	<b>39</b>	<b>65</b>	<b>96</b>	<b>90</b>	<b>91</b>	<b>GASTOS NO FINANCIEROS</b>
<b>a. GASTOS CORRIENTES</b>	<b>39</b>	<b>43</b>	<b>47</b>	<b>43</b>	<b>39</b>	<b>44</b>	<b>44</b>	<b>69</b>	<b>28</b>	<b>35</b>	<b>48</b>	<b>43</b>	<b>44</b>	<b>a. GASTOS CORRIENTES</b>
1. Personal y obligaciones sociales	8	8	11	7	7	8	9	10	10	8	9	9	9	1. Personal y obligaciones sociales
2. Pensiones y otras prestaciones sociales	2	3	3	3	3	3	4	8	1	1	2	3	3	2. Pensiones y otras prestaciones sociales
3. Bienes y servicios	28	30	30	28	26	29	28	45	16	24	35	29	30	3. Bienes y servicios
4. Donaciones y transferencias	0	0	2	3	0	2	2	3	0	0	0	0	1	4. Donaciones y transferencias
5. Otros gastos	1	2	1	1	2	2	1	3	1	1	2	2	2	5. Otros gastos
<b>b. GASTOS DE CAPITAL</b>	<b>43</b>	<b>37</b>	<b>88</b>	<b>42</b>	<b>43</b>	<b>58</b>	<b>67</b>	<b>185</b>	<b>11</b>	<b>30</b>	<b>48</b>	<b>47</b>	<b>47</b>	<b>b. GASTOS DE CAPITAL</b>
1. Adquisición de activos no financieros	<b>43</b>	<b>37</b>	<b>88</b>	<b>42</b>	<b>43</b>	<b>58</b>	<b>67</b>	<b>184</b>	<b>11</b>	<b>30</b>	<b>48</b>	<b>47</b>	<b>47</b>	1. Adquisición de activos no financieros
2. Otros gastos de capital	0	0	0	0	0	0	0	1	0	0	0	0	0	2. Otros gastos de capital

<sup>1/</sup> Información actualizada al 31 de mayo de 2016.

Fuente: Ministerio de Economía y Finanzas (MEF).

Elaboración: BCRP, Sucursal Trujillo. Departamento de Estudios Económicos.

