

BANCO CENTRAL DE RESERVA DEL PERÚ
SUCURSAL TRUJILLO



CAJAMARCA: Síntesis de Actividad Económica
Marzo 2016¹

Departamento de Estudios Económicos

El Banco Central de Reserva del Perú (BCRP) ha considerado presentar un conjunto de indicadores sectoriales de actividad económica con la finalidad de poder realizar el seguimiento del desempeño de la economía departamental. Para el sector real, se ha utilizado el Valor Bruto de Producción a precios del año 2007 para los sectores disponibles. Cabe señalar que a partir de enero 2014, el Instituto Nacional de Estadística (INEI) ha realizado el cambio de año base (de 1994 a 2007) para la construcción del Producto Bruto Interno (PBI) nacional, estando en elaboración la desagregación departamental. En la medida que se publique referida información, el BCRP volvería a elaborar para cada departamento un indicador agregado de actividad económica.

¹ En la elaboración de este informe participaron (en orden alfabético): Iván Cosavalente, Alfredo Miranda, Jonathan Rosas y Eric Torres.

ÍNDICE

	<i>Página</i>
RESUMEN EJECUTIVO.....	3
I. ACTIVIDAD PRODUCTIVA.....	5
1. Actividad primaria.....	5
1.1 Sector agropecuario.....	5
1.2 Sector minería.....	6
2. Otros indicadores sectoriales.....	8
2.1 Sector manufactura.....	8
2.2 Sector construcción.....	9
II. ASPECTOS LABORALES.....	10
1. Empleo.....	10
III. SECTOR EXTERNO.....	11
1. Exportaciones.....	11
IV. EJECUCIÓN DEL PRESUPUESTO DE GASTOS DEL GOBIERNO GENERAL.....	12
1. Ejecución del Presupuesto de Gastos Corrientes del Gobierno General.....	12
2. Ejecución del Presupuesto de Inversiones del Gobierno General.....	12
V. ANEXOS.....	15

RESUMEN EJECUTIVO

Principales hechos de importancia

- La **actividad agropecuaria** y **minera** se contrajeron en marzo 4,4 por ciento y 2,7 por ciento, respectivamente.
- Respecto a **otros indicadores de la actividad económica** de Cajamarca, destacan los crecimientos interanuales de los despachos de cemento (16,5 por ciento), las exportaciones (34,0 por ciento); Sin embargo, mostraron resultados negativos la inversión pública (-25,3 por ciento), la producción industrial (-6,0 por ciento) y el empleo formal en las empresas de 10 y más trabajadores (-0,6 por ciento).

Actividad primaria

- La **actividad agropecuaria** cayó en marzo 4,4 por ciento interanual, por la menor producción agrícola (-8,2 por ciento), la cual fue atenuada por la mayor producción pecuaria (2,3 por ciento). Con ello, la actividad agropecuaria acumuló en el primer trimestre de 2016 una caída de 3,3 por ciento interanual.
- La **actividad minera** se contrajo en marzo 2,7 por ciento interanual, que se debió a la menor extracción de oro (-2,7 por ciento) y cobre (-4,4 por ciento). En el primer trimestre, el sector cayó 9,6 por ciento.

Otros indicadores de actividad económica

- En marzo, la **actividad manufacturera** cayó 6,0 por ciento interanual, determinado por la menor producción de arroz pilado (-6,5 por ciento) y de productos lácteos (-5,5 por ciento); sin embargo, en el primer trimestre presenta un leve crecimiento de 0,4 por ciento.
- En el sector construcción, los **despachos de cemento** aumentaron en marzo 16,5 por ciento interanual y acumulan en el primer trimestre una tasa de crecimiento de 18,5 por ciento.
- En el departamento de Cajamarca, las exportaciones realizadas por distintos puntos de embarque del país sumaron US\$ 249 millones en marzo, mayores en 34,0 por ciento respecto a similar mes de 2015. Las exportaciones tradicionales y no tradicionales crecieron 34,0 por ciento y 5,8 por ciento, respectivamente.
- La **inversión pública** del Gobierno General en marzo fue de S/ 102 millones y de esta manera registró una caída interanual de 25,3 por ciento, en términos reales, debido a la menor inversión del Gobierno Nacional (-62,8 por ciento), que contrarrestó el incremento en la inversión del Gobierno Regional (67,8 por ciento) y de los gobiernos locales (34,7 por ciento).

CUADRO N° 01
CAJAMARCA: OTROS INDICADORES DE ACTIVIDAD ECONÓMICA
 (Variación % respecto a similar mes del año anterior)

	Oct.15	Nov.15	Dic.15	Ene.16	Feb.16	Mar.16
Producción industrial ^{1/}	↑ 1,6	↓ -2,6	↓ -2,2	↑ 7,1	↑ 4,4	↓ -6,0
Despacho de cemento ^{1/}	↑ 21,6	↑ 19,0	↑ 11,7	↑ 19,6	↑ 19,6	↑ 16,5
Empleo formal urbano ^{2/}	↓ -3,9	↓ -2,8	↓ -1,5	↓ -0,7	↓ -1,5	↓ -0,6
Exportaciones	↑ 6,6	↑ 3,7	↓ -6,2	↓ -23,4	↓ -26,6	↑ 34,0
Inversión pública ^{1/}	↓ -7,4	↓ -44,3	↑ 36,2	↓ -61,7	↑ 1,2	↓ -25,3

1/ En términos reales.

2/ En empresas de 10 y más trabajadores localizadas en la ciudad de Cajamarca.

Fuentes: BCRP - Sucursal Trujillo, SUNAT, MTPE y MEF.

I. ACTIVIDAD PRODUCTIVA

1. Actividad primaria

1.1 Sector agropecuario

- La actividad agropecuaria en marzo cayó 4,4 por ciento interanual, por la menor producción agrícola (-8,2 por ciento), la cual fue atenuada por la mayor producción pecuaria (2,3 por ciento). Con ello, la actividad agropecuaria acumuló en el primer trimestre de 2016 una caída de 3,3 por ciento interanual.
- La caída del subsector agrícola (-8,2 por ciento) se debió a la menor producción de cultivos orientados al mercado externo y agroindustria (-19,7 por ciento), principalmente de maíz amarillo duro (-20,1 por ciento) y café (-19,6 por ciento); en el primer cultivo, por menores cosechas y bajos rendimientos en campo; y en el último cultivo por menores cosechas. Del mismo modo, disminuyeron los cultivos orientados al mercado interno (-6,0 por ciento), principalmente por la menor producción de maíz amiláceo (-72,8 por ciento), frijol grano seco (-42,0 por ciento), trigo (-35,7 por ciento) y alfalfa (-28,9 por ciento); en el primer cultivo, por menores cosechas y bajos rendimientos en campo, y en los demás cultivos por menores cosechas.

CUADRO N° 02
CAJAMARCA: SECTOR AGROPECUARIO ^{1/}
(Miles de toneladas)

Subsectores	Estructura Porcentual 2014 ^{2/}	Marzo				Enero - Marzo			
		2015	2016	Var.%	Contribución %	2015	2016	Var.%	Contribución %
AGRÍCOLA	61,9			-8,2	-5,2			-8,6	-4,7
Orientada al mercado externo y agroindustria ^{2/}	17,1			-19,7	-2,0			-16,2	-0,8
Café	14,4	2,3	1,9	-19,6	-1,5	3,2	1,9	-19,6	-0,7
Maíz amarillo duro	2,7	4,5	3,6	-20,1	-0,4	6,6	6,1	-7,6	-0,1
Orientada al mercado interno ^{2/}	44,7			-6,0	-3,2			-7,9	-3,9
Arroz cáscara	10,5	22,9	21,4	-6,5	-0,9	32,9	30,6	-7,0	-0,6
Papa	9,3	45,0	42,8	-5,0	-0,7	114,4	99,7	-12,9	-2,0
Maíz amiláceo	2,5	0,2	0,0	-72,8	-0,1	0,2	0,1	-65,9	0,0
Trigo	1,8	0,3	0,2	-35,7	-0,1	0,3	0,2	-38,0	0,0
Frijol grano seco	1,7	0,5	0,3	-42,0	-0,3	0,7	0,5	-29,5	-0,1
Yuca	1,5	6,4	6,3	-0,6	0,0	19,7	19,0	-3,6	-0,1
Alfalfa	1,4	22,2	15,8	-28,9	-0,5	55,7	46,3	-16,9	-0,3
Arveja grano seco	1,4	0,0	0,0	-71,5	0,0	0,0	0,0	-49,1	0,0
Arveja grano verde	1,2	4,0	3,9	-3,7	-0,1	6,7	5,8	-14,4	-0,2
Maíz choclo	1,0	9,8	8,9	-8,6	-0,3	16,1	16,6	3,2	0,1
PECUARIO	38,1			2,3	0,8			3,1	1,4
Carne de vacuno ^{3/}	17,0	2,6	2,6	0,4	0,1	7,6	7,6	0,9	0,2
Leche	16,7	27,9	29,0	3,9	0,6	83,2	86,7	4,3	0,9
Carne de porcino ^{3/}	1,8	0,5	0,5	3,0	0,1	1,5	1,6	8,0	0,2
Carne de ovino ^{3/}	1,4	0,1	0,1	-5,7	-0,1	0,4	0,4	-6,4	-0,1
SECTOR AGROPECUARIO	100,0			-4,4	-4,4			-3,3	-3,3

Nota: Debido al redondeo de los datos parciales, los totales pueden diferir de la suma de las partes.

^{1/} Cifras preliminares.

^{2/} A precios de 2007.

^{3/} Peso neto.

Fuente: Ministerio de Agricultura y Riego.

Elaboración: BCRP, Sucursal Trujillo. Departamento de Estudios Económicos.

- En marzo, la actividad pecuaria creció 2,3 por ciento interanual. Los productos que ayudaron a su crecimiento fueron: leche y carne de porcino, al aumentar su producción 3,9 por ciento y 3,0 por ciento, respectivamente.

- En cuanto al avance de las siembras, correspondiente a los ocho primeros meses de la actual campaña agrícola 2015-2016, se han instalado un total de 187,1 mil hectáreas, área menor en 7,6 por ciento, respecto a igual periodo de la campaña anterior. Entre los cultivos que registraron las menores siembras en términos absolutos, se encuentran café (-4 015 has.), arroz (-3 368 has.), maíz amarillo duro (-2 302 has.) y frijol grano seco (- 1 065 has.), principalmente.

CUADRO N° 03
CAJAMARCA: SUPERFICIE SEMBRADA ^{1/}
(Hectáreas)

	Campaña agrícola ^{2/}		Variación	
	2014/2015	2015/2016	Absoluta	Porcentual
CULTIVOS TRANSITORIOS	198 012	186 727	-11 285	-5,7
Arroz	15 359	11 991	-3 368	-21,9
Cebada	11 137	10 158	- 979	-8,8
Frijol grano seco	17 048	15 983	-1 065	-6,2
Maíz amarillo duro	18 083	15 781	-2 302	-12,7
Maíz amiláceo	40 384	39 664	- 721	-1,8
Papa	18 901	18 201	- 700	-3,7
Trigo	26 445	26 987	543	2,1
Otros	50 657	47 963	-2 694	-5,3
CULTIVOS PERMANENTES	4 354	339	-4 015	-92,2
Café	4 354	339	-4 015	-92,2
Total	202 365	187 066	-15 299	-7,6

1/ Cifras preliminares.

2/ De agosto a marzo.

Fuente: Gerencia Regional de Agricultura- Cajamarca.

Elaboración: BCRP, Sucursal Trujillo. Departamento de Estudios Económicos.

1.2 Sector minería

- La actividad minera se contrajo en marzo 2,7 por ciento interanual, por la menor extracción de oro (-2,7 por ciento) y cobre (-4,4 por ciento). La plata, por el contrario, aumentó su producción en 13,9 por ciento atenuando la caída del sector.
- La caída del oro se explica por la menor producción de las empresas Yanacocha (7,5 por ciento) en la unidad minera Chaupiloma norte; y en la empresa Gold Fields La Cima (19,3 por ciento) en la unidad minera Carolina N°1. En cuanto al cobre, la caída se sustenta, principalmente, en la menor extracción realizada por la empresa Gold Fields La Cima (1,1 por ciento) en la unidad minera Carolina N°1. La mayor producción de la plata se registró en la empresa minera Compañía minera Coimolache S.A. (74,0 por ciento) en su unidad minera Acumulación Tantahuatay.
- El sector minero en el primer trimestre acumuló una contracción de 9,6 por ciento, debido a la disminución de la producción de oro (11,8 por ciento). Por el contrario, aumentó la producción de cobre (1,9 por ciento). y plata (3,2 por ciento).

CUADRO N° 04
SECTOR MINERÍA ^{1/}
(Variación % real respecto a similar periodo del año anterior)

	Estructura		Marzo		Enero - Marzo		
	Porcentual	2016	Var. %	Contribución	2016	Var. %	Contribución
	2014 ^{2/}			%			%
Oro (Onzas troy)	81,8	100 793	-2,7	-2,2	304 322	-11,8	-9,9
Cobre (TMF)	16,4	2 398	-4,4	-0,7	7 364	1,9	0,3
Plata (Onzas troy)	1,9	138 090	13,9	0,2	399 806	3,2	0,1
SECTOR MINERÍA ^{2/}	100,0		-2,7	-2,7		-9,6	-9,6

1 / Cifras preliminares.

2/ A precios de 2007.

Fuente: Ministerio de Energía y Minas.

Elaboración: BCRP, Sucursal Trujillo. Departamento de Estudios Económicos.

GRÁFICO N° 01
CRECIMIENTO DE LA PRODUCCIÓN MINERA
(Variación % real respecto a similar mes del año anterior)

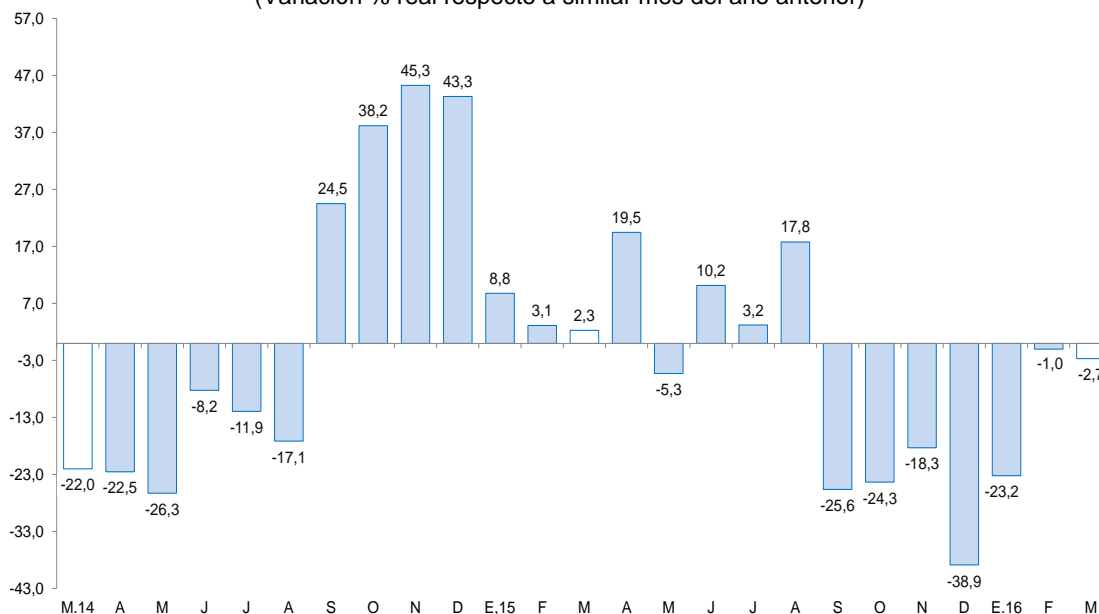

Fuente: MINEM.

Elaboración: BCRP, Sucursal Trujillo, Departamento de Estudios Económicos.

- El precio promedio del oro en abril fue de (US\$ 1 242,1/oz.tr), nivel mayor en 2,9 por ciento, con respecto a marzo (US\$ 1 207,1/oz.tr). Esta evolución estuvo asociada a la depreciación del dólar frente a sus principales contrapartes, como consecuencia de la decisión de la FED de mantener su tasa de interés

GRÁFICO N° 02
COTIZACIÓN INTERNACIONAL DE ORO
(London Metal Exchange - US\$/oz.tr.)

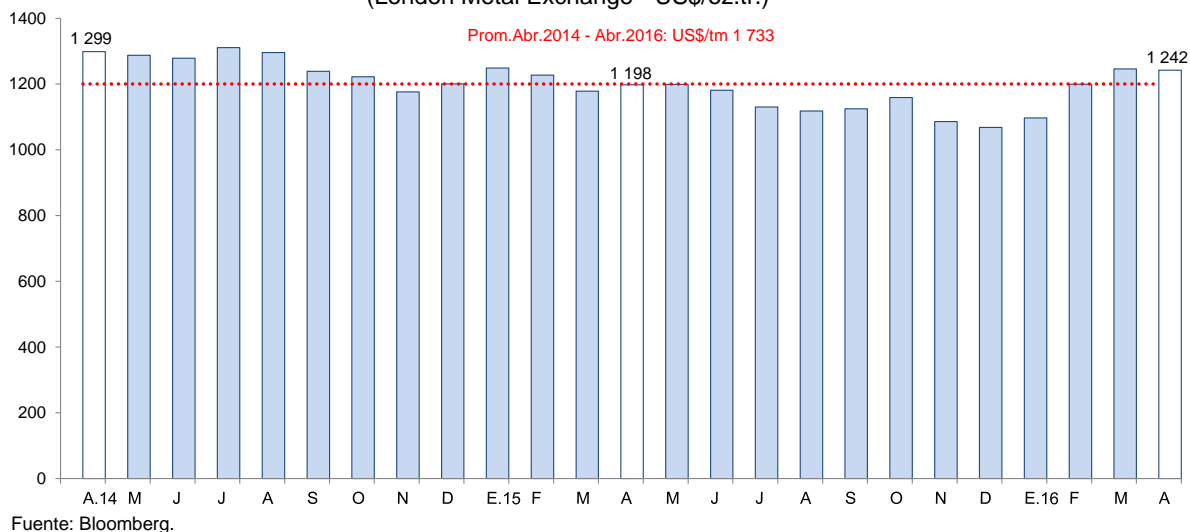

2. Otros indicadores sectoriales

2.1 Sector manufactura

- En marzo, la actividad manufacturera se contrajo 6,0 por ciento interanual, luego de haber registrado en los dos primeros meses tasas de crecimiento positivas (enero 7,1 por ciento; febrero 4,4 por ciento). Ello fue determinado por la industria molinera de arroz pilado y de productos lácteos, cuyos niveles de producción disminuyeron en 6,5 por ciento y 5,5 por ciento, respectivamente; la primera, por las reducidas cosechas (arroz cáscara) en las principales provincias de Cajamarca (Jaén y San Ignacio); y, la segunda, por restricciones de materia prima (leche fresca). El resto de industrias presentaron comportamientos mixtos: la de sustancias químicas básicas, creció 37,3 por ciento; y la de agua embotellada, por el contrario, disminuyó 10,8 por ciento.
- En los tres primeros meses de 2016, la manufactura acumuló un ligera tasa de crecimiento de 0,4 por ciento al compararla con igual periodo de 2015, sustentada por la mayor producción de lácteos (3,7 por ciento), industria que generó el 56,0 por ciento del Valor Bruto de Producción del sector y aportó con 2,5 puntos porcentuales al crecimiento del sector.

CUADRO N° 05
CAJAMARCA: SECTOR MANUFACTURA ^{1/}
 (Variación % real respecto a similar periodo del año anterior)

Ramaz de actividad	Estructura porcentual 2014 ^{2/}	Marzo		Enero - Marzo	
		Var.%	Contribución ^{3/}	Var.%	Contribución ^{3/}
Productos Lácteos	60,1	-5,5	-3,0	3,7	2,5
Queso	45,7	-5,6	-2,4	0,6	0,4
Mantequilla	0,7	-29,4	-0,1	-29,7	-0,2
Yogurt	1,0	-14,9	-0,2	5,9	0,1
Manjarblanco	12,8	-2,8	-0,3	22,6	2,2
Productos de Molinería	37,7	-6,5	-2,8	-7,0	-1,9
Arroz pilado	37,7	-6,5	-2,8	-7,0	-1,9
Bebidas no Alcohólicas	2,0	-10,8	-0,2	-10,5	-0,3
Agua embotellada	2,0	-10,8	-0,2	-10,5	-0,3
Sustancias Químicas Básicas	0,1	37,3	0,0	67,6	0,1
Oxígeno	0,1	37,3	0,0	67,6	0,1
SECTOR MANUFACTURA	100,0	-6,0	-6,0	0,4	0,4

1/ Cifras preliminares.

2/ A precios de 1994.

3/ En puntos porcentuales.

Fuente: Ministerio de Agricultura y Riego y empresas industriales.

Elaboración: BCRP, Sucursal Trujillo. Departamento de Estudios Económicos.

GRÁFICO N° 03
CAJAMARCA: EVOLUCIÓN DE LA PRODUCCIÓN MANUFACTURERA
 (Variación % real respecto a similar mes del año anterior)

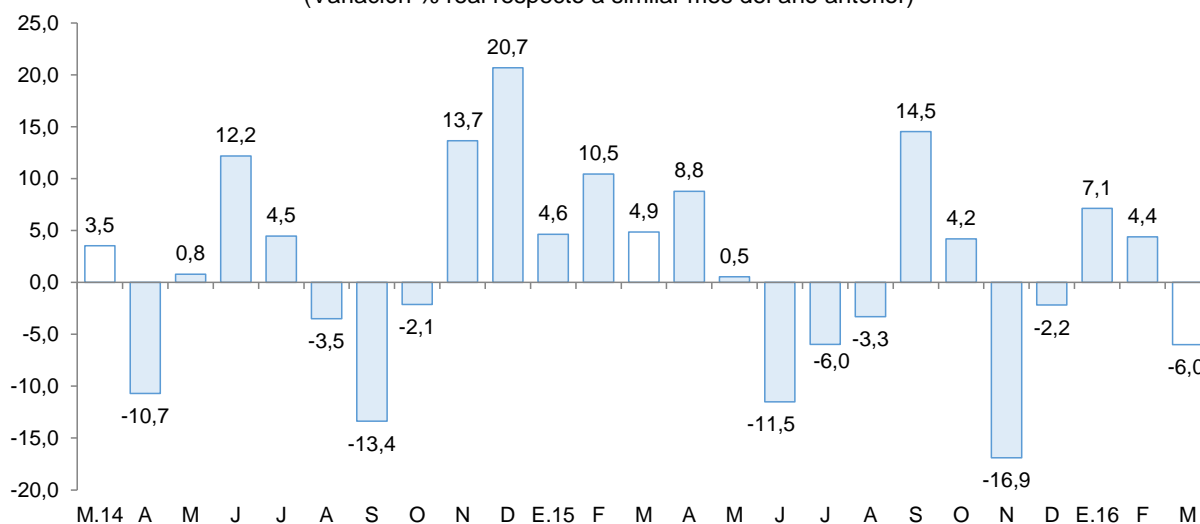

Fuente: Ministerio de Agricultura y Riego y empresas industriales

2.2 Sector construcción

- Los **despachos de cemento** continuaron en su trayectoria ascendente por ocho meses consecutivos con tasas de crecimiento de los dígitos. En marzo registraron un aumento de 16,5 por ciento interanual, atribuido al mayor avance físico de diversas obras públicas.
- Al término del primer trimestre, los despachos acumulan un aumento de 18,5 por ciento.

GRÁFICO N° 04
CAJAMARCA: EVOLUCIÓN DE DESPACHOS DE CEMENTO
 (Variación % real respecto a similar mes del año anterior)

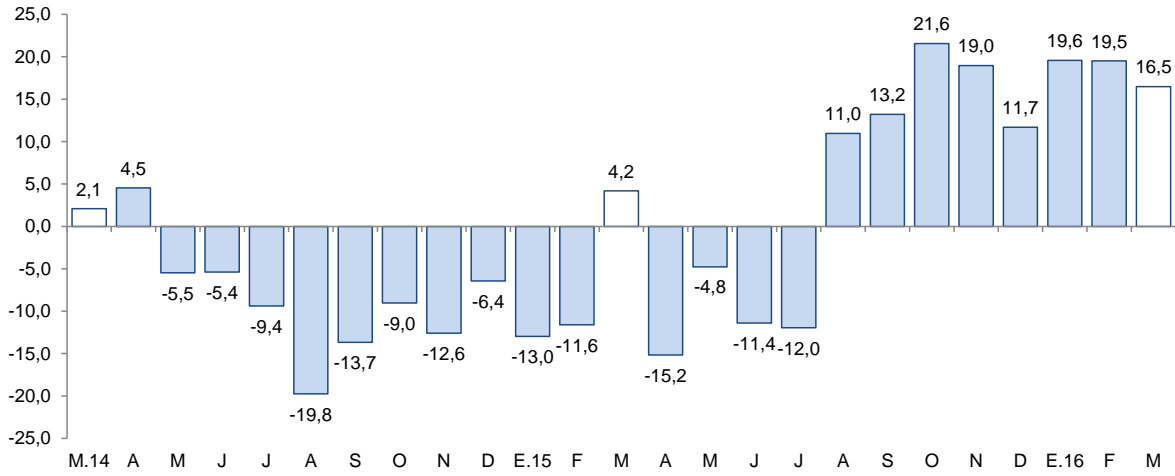

Fuente: Cementos Pacasmayo S.A.A.

II. ASPECTOS LABORALES

1. Empleo

- En marzo, el **empleo en la ciudad de Cajamarca** en empresas privadas formales con 10 y más trabajadores registró una reducción de 0,6, por ciento interanual. El resultado se generó por la contracción de los sectores extractivo (-10,9 por ciento), industria manufacturera (-5,6 por ciento) y comercio (-3,7 por ciento). Este descenso se atenuó por el crecimiento de los sectores servicios (6,8 por ciento) y transportes, almacenamiento y comunicaciones (2,6 por ciento).
- En el primer trimestre, el empleo acumuló una caída de 0,9 por ciento interanual, El resultado obedece a la contracción de los sectores extractivo (-11,5 por ciento), industria manufacturera (-4,6 por ciento); y comercio (-4,1 por ciento); contrariamente el empleo aumentó en los sectores de servicios (6,6 por ciento) y transportes, almacenamiento y comunicaciones (1,9 por ciento).

CUADRO N° 06
CIUDAD DE CAJAMARCA: ÍNDICE MENSUAL DE EMPLEO EN EMPRESAS PRIVADAS FORMALES
DE 10 Y MÁS TRABAJADORES POR RAMA DE ACTIVIDAD ECONÓMICA ^{1/}
 (Octubre 2010=100)

	Marzo			Enero - Marzo		
	2015	2016	Var.%	2015	2016	Var.%
Extractiva ^{2/}	61,8	55,1	-10,9	62,8	55,6	-11,5
Industria manufacturera	54,3	51,3	-5,6	55,3	52,8	-4,6
Comercio	125,0	120,4	-3,7	125,8	120,6	-4,1
Transp., almac., y comun.	104,6	107,3	2,6	103,9	105,9	1,9
Servicios ^{3/}	84,3	90,1	6,8	84,7	90,3	6,6
Total	80,0	79,6	-0,6	80,6	79,9	-0,9

Nota: La información corresponde al primer día de cada mes.

^{1/} Cifras preliminares.

^{2/} Conformada por las subramas agricultura, pesca y minería.

^{3/} Conformada por las subramas servicios prestados a empresas, restaurantes y hoteles, establecimientos financieros, enseñanza, servicios sociales y comunales; y electricidad, gas y agua.

Fuente: MTPE – Encuesta Nacional de Variación Mensual del Empleo (ENVME).

Elaboración: BCRP, Sucursal Trujillo. Departamento de Estudios Económicos.

GRÁFICO N° 05
CIUDAD DE CAJAMARCA: EVOLUCIÓN DEL EMPLEO FORMAL URBANO EN EMPRESAS DE 10 Y MÁS TRABAJADORES
 (Variación % respecto a similar mes del año anterior)

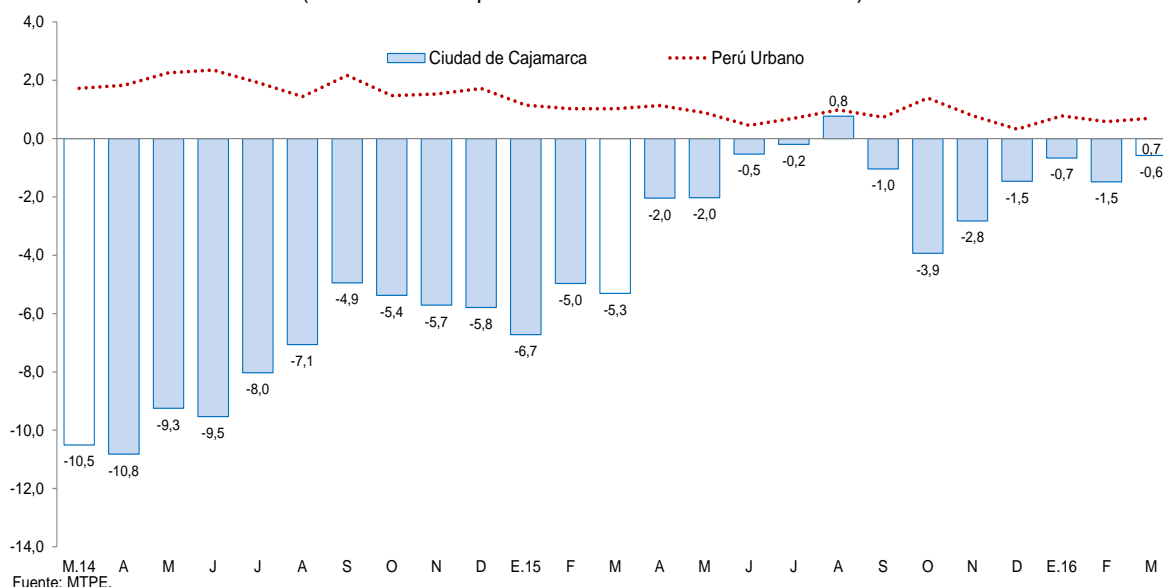

III. SECTOR EXTERNO

1. Exportaciones

- En el departamento de Cajamarca, las exportaciones realizadas por distintos puntos de embarque del país sumaron US\$ 249 millones en marzo, mayores en 34,0 por ciento respecto a similar mes de 2015. Las exportaciones tradicionales y no tradicionales crecieron 34,0 por ciento y 5,8 por ciento, respectivamente. En tanto, en el primer trimestre del año, las exportaciones acumularon un monto de US\$ 553 millones, 8,4 por ciento menos de lo exportado en igual periodo del año previo.
- En las exportaciones tradicionales (US\$ 249 millones), que representaron el 99,9 por ciento del total exportado en el mes, aumentaron las ventas de productos mineros (30,8 por ciento), al igual que los productos agrícolas que tuvieron un desempeño significativo. En el primer grupo el resultado se explicó, básicamente, por las mayores exportaciones de oro (18,0 por ciento), cuyo volumen embarcado aumentó 11,6 por ciento. En el segundo grupo, las exportaciones de café crecieron once veces comparado con el mismo periodo del año previo.
- El resultado positivo mostrado en las exportaciones no tradicionales son explicadas por la existencia de un efecto base en el mes, dado que al mismo periodo del año previo no se realizaron ventas de cemento, tara en polvo y hongos del género agaricus, lo cual ha favorecido el resultado general en dicho rubro, pese a la nula exportaciones de caco en el presente mes.
- El destino de las exportaciones acumuladas en el primer trimestre del año, en términos de valores, se concentró en tres países, que adquieren en conjunto el 78,8 por ciento del total. Los principales mercados de destino lo conforman Bolivia (36,0 por ciento), seguido de Suiza (29,1 por ciento) y Estados Unidos (13,8 por ciento). En los tres países destaca el oro como principal producto exportado.

CUADRO Nº 07
CAJAMARCA: EXPORTACIONES POR GRUPO DE PRODUCTOS ^{1/}
(Valor FOB en millones de US\$)

TIPO	Marzo			Enero - Marzo		
	2015	2016	Var. %	2015	2016	Var. %
Productos Tradicionales	186	249	34,0	597	552	-7,6
Agrícolas	1	7	2/	4	20	389,9
Mineros	186	243	30,8	593	532	-10,3
Productos No Tradicionales	0	0	5,8	7	1	-79,8
Agropecuarios	0	0	73,4	0	0	-37,0
Químicos	0	0	-49,3	0	0	-49,3
Otros	0	0	-	7	1	-82,1
TOTAL 2/	186	249	34,0	604	553	-8,4

^{1/} Cifras preliminares.

^{2/} Debido al redondeo de los datos parciales, los totales pueden diferir de la suma de las partes.

Fuente: SUNAT.

Elaboración: BCRP. Sucursal Trujillo. Departamento de Estudios Económicos.

IV. EJECUCIÓN DEL PRESUPUESTO DE GASTOS DEL GOBIERNO GENERAL

1. Ejecución del Presupuesto de Gastos Corrientes del Gobierno General

- La ejecución presupuestal del gasto corriente no financiero, neto de transferencias intergubernamentales, en marzo (S/ 169 millones) registró un aumento interanual de 7,9 por ciento como resultado del aumento de los gastos del Gobierno Nacional (60,2 por ciento) y de los gobiernos locales (3,2 por ciento), que fueron atenuados por menores gastos del Gobierno Regional (-11,5 por ciento).
- El gasto corriente no financiero entre enero y marzo (S/ 491 millones) acumuló una caída de 4,9 por ciento, en términos reales, respecto a lo gastado en similar período de 2015. Este resultado reflejó los menores gastos de los gobiernos locales (-27,2 por ciento) y del Gobierno Regional (-3,4 por ciento), que fueron compensados por el aumento de los gastos del Gobierno Nacional (10,0 por ciento). El gasto acumulado de los gobiernos locales (S/ 85 millones) cayó en 27,2 por ciento respecto a similar periodo de 2015, principalmente, por una reducción en el gasto de bienes y servicios (-37,2 por ciento).

CUADRO Nº 08
CAJAMARCA: EJECUCIÓN DEL PRESUPUESTO DE GASTOS CORRIENTES ^{1/ 2/}
(En millones de soles)

Rubros	Marzo			Enero - Marzo		
	2015	2016	Var. % real	2015	2016	Var. % real
Gobierno Nacional	33	54	60,2	144	166	10,0
Gobierno Regional	78	72	-11,5	238	240	-3,4
Gobiernos locales	39	42	3,2	111	85	-27,2
Total	150	169	7,9	494	491	-4,9

^{1/} Información actualizada al 31 marzo de 2016.

^{2/} Comprende el total de gasto corriente.

Fuente: Ministerio de Economía y Finanzas (MEF).

Elaboración: BCRP, Sucursal Trujillo. Departamento de Estudios Económicos.

2. Ejecución del Presupuesto de Inversiones del Gobierno General

- El gasto de capital correspondiente al Gobierno General en Cajamarca registrado en marzo (S/ 102 millones) cayó en 25,3 por ciento, en términos reales, respecto a similar mes de 2015. Este resultado obedece a menores inversiones ejecutadas por el Gobierno Nacional (-62,8 por ciento), que contrarrestaron el incremento en la inversión del Gobierno Regional (67,8 por ciento) y de los gobiernos locales (34,7 por ciento).

CUADRO N° 09
CAJAMARCA: EJECUCIÓN DEL PRESUPUESTO DE INVERSIONES ^{1/2/}
 (En millones de soles)

Niveles de gobierno	Marzo			Enero - Marzo		
	2015	2016	Var. % real	2015	2016	Var. % real
Gobierno Nacional	84	33	-62,8	152	60	-62,3
Gobierno Regional	12	21	67,8	18	25	34,0
Gobiernos locales	34	48	34,7	55	89	54,5
Total	131	102	-25,3	225	174	-26,2

1/ Información actualizada al 31 de marzo de 2016.

2/ Adquisición de activos no financieros.

Fuente: Ministerio de Economía y Finanzas (MEF).

Elaboración: BCRP, Sucursal Trujillo. Departamento de Estudios Económicos.

- La inversión pública acumuló un monto de S/ 174 millones entre enero y marzo del presente año, 26,2 por ciento menos, en términos reales, respecto al mismo periodo del año anterior. Por nivel de gobierno, los gobiernos locales y el Gobierno Regional mostraron tasas de crecimiento de 54,5 por ciento y 34,0 por ciento, respectivamente. En tanto, el Gobierno Nacional registra una caída acumulada de 62,3 por ciento en lo que va del año.
- En cuanto al avance de la inversión pública, lo ejecutado a marzo representa el 12,5 por ciento del Presupuesto Institucional Modificado, 2,2 puntos porcentuales más de lo ejecutado en el mismo periodo de 2015. Los Gobiernos Locales registran un avance de 17,0 por ciento, seguido por el Gobierno Regional (15,8 por ciento) y por el Gobierno Nacional (8,4 por ciento).

GRÁFICO N° 06
CAJAMARCA: EVOLUCIÓN DE LA EJECUCIÓN DEL PRESUPUESTO DE INVERSIONES
 (Variación % real)

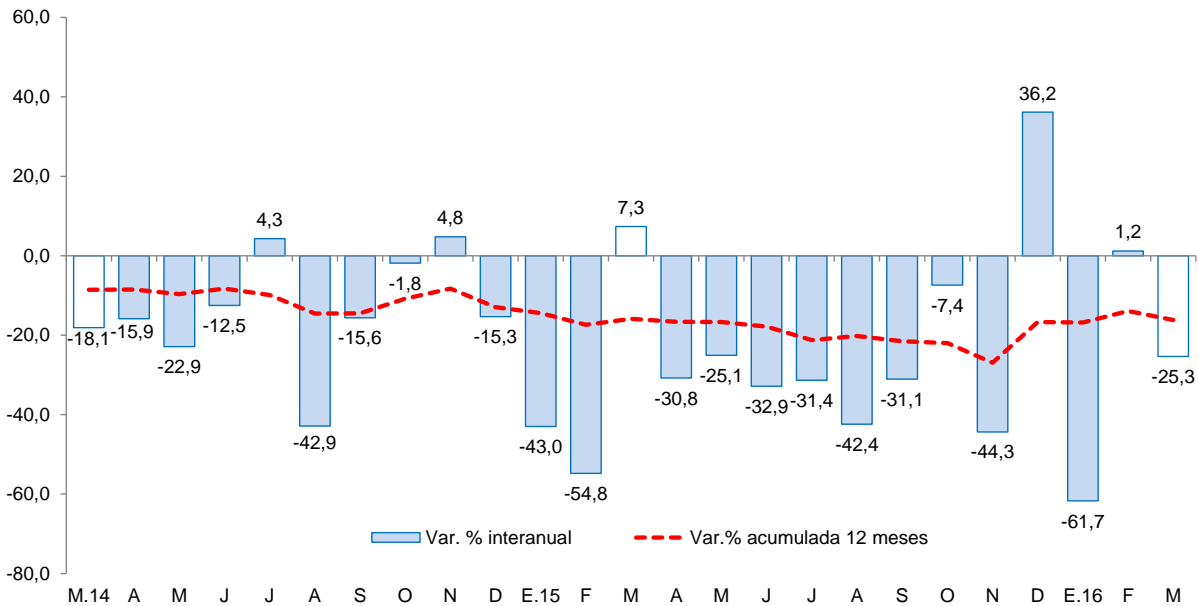

Fuente: Ministerio de Economía y Finanzas (MEF).

- Los principales proyectos ejecutados por los tres niveles de gobierno en el mes fueron:

Gobierno Nacional

- Construcción canal de irrigación El Rejo (S/ 7,9 millones).
- Construcción del puente Chacanto y accesos (S/ 3,8 millones).
- Mejoramiento de la carretera San Marcos - Cajabamaba - Sausacocho (S/ 3,1 millones).



Gobierno Regional

- Construcción y equipamiento del hospital Santa María nivel II-1, provincia de Cutervo (S/ 14,4 millones).
- Mejoramiento y ampliación de los sistemas de agua potable y alcantarillado de la ciudad de Cutervo (S/ 0,8 millones).
- Sistema eléctrico rural San Ignacio III etapa (S/ 0,5 millones).

Gobiernos locales

- Instalación, mejoramiento y ampliación del sistema de agua potable y letrización en las localidades de Unión Baja, Machetillo, Los Ángeles, Tabloncillo y Las Cocas - distrito de La Coipa - provincia de San Ignacio (S/ 1,9 millones).
- Mejoramiento y ampliación del servicio de agua potable y saneamiento rural en el centro poblado Tinyayoc - distrito de José Sabogal - provincia de San Marcos (S/ 1,8 millones).
- Ampliación y mejoramiento de la capacidad operativa del pool de maquinaria de la Municipalidad Distrital de San José de Lourdes - distrito de San José de Lourdes - provincia de San Ignacio (S/ 1,8 millones).

V. ANEXOS

ANEXO 1

CAJAMARCA: PRODUCCIÓN AGROPECUARIA ^{1/}
(T.m.)

PRODUCTOS	2015										2016			PRODUCTOS
	MAR	ABR	MAY	JUN	JUL	AGO	SET	OCT	NOV	DIC	ENE	FEB	MAR	
AGRÍCOLA														AGRÍCOLA
Alfalfa	22 191	14 656	14 648	13 724	14 172	13 499	13 513	14 371	15 082	14 802	14 327	16 203	15 785	Alfalfa
Arroz cáscara	22 938	22 413	23 583	21 526	8 693	3 549	25 152	36 290	13 230	12 927	5 916	3 285	21 445	Arroz cáscara
Arveja grano verde	4 030	1 575	1 116	1 430	2 726	3 761	1 983	243	58	0	353	1 537	3 881	Arveja grano verde
Café	2 306	3 734	7 015	15 240	12 942	7 634	3 922	1 326	0	0	0	0	1 855	Café
Cebada grano	88	360	682	1 331	2 913	3 516	1 133	247	114	43	0	9	9	Cebada grano
Frijol grano seco	463	1 403	3 938	5 027	2 509	562	510	130	258	178	61	132	269	Frijol grano seco
Maíz amarillo duro	4 548	10 418	10 122	11 264	12 214	5 541	438	287	3 940	2 536	773	1 657	3 635	Maíz amarillo duro
Maíz amiláceo	177	1 670	9 326	13 496	4 255	2 420	38	15	0	36	0	16	48	Maíz amiláceo
Maíz choclo	9 759	6 842	3 565	1 619	33	0	0	0	0	42	2 327	5 327	8 924	Maíz choclo
Papa	45 021	54 847	26 713	18 428	13 860	15 075	20 100	21 396	29 400	25 200	21 716	35 163	42 772	Papa
Trigo	287	706	944	2 221	10 069	11 155	4 050	588	7	0	0	17	184	Trigo
Yuca	6 355	4 800	4 629	4 374	3 054	4 178	5 378	7 355	6 221	7 577	6 364	6 339	6 315	Yuca
Otros agrícolas														Otros agrícolas
Ajo	268	593	696	760	391	330	387	335	249	122	40	48	390	Ajo
Arveja grano seco	43	217	199	227	1 298	3 069	3 270	4 353	2 331	194	0	10	12	Arveja grano seco
Cacao	110	124	106	346	74	69	45	47	73	76	113	121	72	Cacao
Camote	172	1 030	1 263	1 336	1 041	1 186	1 070	508	428	146	64	22	90	Camote
Haba grano seco	96	561	1 199	1 122	492	255	66	6	0	0	0	0	121	Haba grano seco
Mango	355	17	4	0	6	3	0	7	52	127	5 836	3 888	138	Mango
Oca	115	990	1 469	1 336	740	560	401	12	0	0	0	0	155	Oca
Olluco	2 100	4 196	4 378	3 924	2 442	1 016	598	141	15	28	0	40	2 046	Olluco
Palta	483	286	325	303	246	289	227	369	668	401	637	528	582	Palta
Plátano	3 366	3 526	3 602	3 445	3 211	3 061	2 872	2 779	3 011	3 360	3 223	3 267	3 357	Plátano
Zapallo	1 942	6 208	5 148	1 997	1 297	372	93	0	0	0	0	1 248	1 867	Zapallo
PECUARIO														PECUARIO
Carne de ave ^{2/}	184	237	218	301	317	321	299	345	305	322	287	251	221	Carne de ave ^{2/}
Carne de ovino ^{2/}	125	116	124	126	122	129	140	127	129	151	126	123	118	Carne de ovino ^{2/}
Carne de porcino ^{2/}	518	525	519	516	533	509	501	475	516	601	522	537	534	Carne de porcino ^{2/}
Carne de vacuno ^{2/}	2 606	2 509	2 602	2 524	2 751	2 654	2 679	2 741	2 736	2 733	2 574	2 448	2 617	Carne de vacuno ^{2/}
Huevo	220	221	225	226	226	222	218	210	211	197	211	214	218	Huevo
Leche	27 949	28 594	29 204	27 912	28 565	28 249	27 318	30 530	31 098	30 350	29 311	28 401	29 037	Leche

1/ Cifras preliminares.

2/ Peso neto.

Fuente: MINAGRI.

Elaboración: BCRP. Sucursal Trujillo. Departamento de Estudios Económicos.



ANEXO 2

CAJAMARCA: PRODUCCIÓN MINERA ^{1/}

PRODUCTOS	2015										2016			PRODUCTOS
	MAR	ABR	MAY	JUN	JUL	AGO	SET	OCT	NOV	DIC	ENE	FEB	MAR	
MINERÍA METÁLICA														MINERÍA METÁLICA
Oro (Onzas troy)	103 572	113 568	97 273	119 790	123 381	134 618	100 894	112 332	113 511	83 466	94 447	109 082	100 793	Oro (Onzas troy)
Cobre (TMF)	2 507	2 689	2 469	3 249	2 429	2 995	2 622	2 383	2 403	2 245	2 165	2 801	2 398	Cobre (TMF)
Plata (Onzas troy)	121 221	125 451	118 900	167 848	148 494	164 406	156 282	157 004	201 313	145 409	141 838	119 878	138 090	Plata (Onzas troy)

^{1/} Cifras preliminares.

Fuente: MINEM.

Elaboración: BCRP, Sucursal Trujillo. Departamento de Estudios Económicos.



ANEXO 3

CAJAMARCA: PRODUCCIÓN MANUFACTURERA ^{1/}
(Índice 1994 = 100)

PRODUCTOS	2015										2016			PRODUCTOS
	MAR	ABR	MAY	JUN	JUL	AGO	SET	OCT	NOV	DIC	ENE	FEB	MAR	
1520 PRODUCTOS LACTEOS	274	244	246	244	265	264	320	298	298	244	254	263	259	1520 PRODUCTOS LACTEOS
Queso	292	274	248	260	269	268	334	299	299	242	291	280	275	Queso
Mantequilla	51	51	51	52	47	48	46	45	47	40	39	36	36	Mantequilla
Yogurt	719	671	697	722	749	749	775	742	738	763	729	689	612	Yogurt
Manjarblanco	233	157	252	203	266	266	298	317	317	261	146	224	226	Manjarblanco
1531 PRODUCTOS DE MOLINERIA	150	146	154	141	43	24	164	225	79	84	39	21	140	1531 PRODUCTOS DE MOLINERIA
Arroz Pilado	150	146	154	141	43	24	164	225	79	84	39	21	140	Arroz Pilado
1554 BEBIDAS NO ALCOHOLICAS	159	175	159	149	146	155	158	151	154	145	129	127	141	1554 BEBIDAS NO ALCOHOLICAS
Agua Embotellada	159	175	159	149	146	155	158	151	154	145	129	127	141	Agua Embotellada
2411 SUSTANCIAS QUIMICAS BASICAS	81	89	67	106	81	82	104	105	97	100	100	100	111	2411 SUSTANCIAS QUIMICAS BASICAS
Oxígeno	81	89	67	106	81	82	104	105	97	100	100	100	111	Oxígeno
TOTAL	200	186	191	182	135	125	227	252	170	151	128	122	188	TOTAL

1 / Cifras preliminares.

Fuente: Ministerio de la Producción y Empresas.

Elaboración: BCRP. Sucursal Trujillo. Departamento de Estudios Económicos.



ANEXO 4

CAJAMARCA: PRODUCCIÓN MANUFACTURERA ^{1/}
(Variaciones porcentuales)

PRODUCTOS	2015										2016			PRODUCTOS
	MAR	ABR	MAY	JUN	JUL	AGO	SET	OCT	NOV	DIC	ENE	FEB	MAR	
1520 PRODUCTOS LACTEOS	17,9	-3,3	-1,6	-4,3	-3,2	-4,0	21,2	5,0	13,1	-1,0	11,3	6,8	-5,5	1520 PRODUCTOS LACTEOS
Queso	14,1	6,5	-2,1	2,0	-3,2	-4,5	27,0	2,3	14,6	-2,1	8,7	-0,5	-5,6	Queso
Mantequilla	-38,0	-39,8	-41,2	-41,3	-46,5	-47,8	-48,5	-19,6	-13,9	-28,7	-25,2	-34,4	-29,4	Mantequilla
Yogurt	134,5	119,9	124,5	127,5	130,9	127,4	170,2	-11,7	0,1	5,6	57,4	-6,2	-14,9	Yogurt
Manjarblanco	31,5	-40,1	-4,6	-27,9	-7,7	-6,9	1,1	18,0	11,1	2,7	25,8	63,0	-2,8	Manjarblanco
1531 PRODUCTOS DE MOLINERIA	-10,2	26,6	2,9	-19,2	-37,0	-16,2	5,2	-2,1	-30,3	-5,7	-5,6	-12,2	-6,5	1531 PRODUCTOS DE MOLINERIA
Arroz Pilado	-10,2	26,6	2,9	-19,2	-37,0	-16,2	5,2	-2,1	-30,3	-5,7	-5,6	-12,2	-6,5	Arroz Pilado
1554 BEBIDAS NO ALCOHOLICAS	89,8	25,8	-1,4	-11,7	30,7	53,2	51,7	13,6	22,3	10,9	-16,5	-3,3	-10,8	1554 BEBIDAS NO ALCOHOLICAS
Agua Embotellada	89,8	25,8	-1,4	-11,7	30,7	53,2	51,7	13,6	22,3	10,9	-16,5	-3,3	-10,8	Agua Embotellada
2411 SUSTANCIAS QUIMICAS BASICAS	17,8	29,5	-4,7	55,6	32,3	12,0	40,4	82,5	38,9	68,6	92,8	89,3	37,3	2411 SUSTANCIAS QUIMICAS BASICAS
Oxígeno	17,8	29,5	-4,7	55,6	32,3	12,0	40,4	82,5	38,9	68,6	92,8	89,3	37,3	Oxígeno
TOTAL	4,9	8,8	0,4	-11,5	-11,0	-4,2	14,5	1,5	-2,6	-2,2	7,1	4,4	-6,0	TOTAL

1 / Cifras preliminares.

Fuente: Ministerio de la Producción y Empresas.

Elaboración: BCRP. Sucursal Trujillo. Departamento de Estudios Económicos.



ANEXO 5

**CAJAMARCA: EXPORTACIONES POR TIPO DE PRODUCTO 1/
(Valores FOB en miles de US\$)**

TIPO	2015										2016			TIPO
	MAR	ABR	MAY	JUN	JUL	AGO	SET	OCT	NOV	DIC	ENE	FEB	MAR	
Productos tradicionales	186	199	185	155	247	210	227	221	176	203	169	133	249	Productos tradicionales
Agrícolas	1	1	2	4	12	17	23	25	18	19	9	5	7	Agrícolas
Mineros	186	198	183	151	235	193	205	196	158	184	161	128	243	Mineros
Productos no tradicionales	0	0	1	0	2	2	1	2	1	0	1	0	0	Productos no tradicionales
Agropecuarios	0	0	1	0	1	2	1	1	0	0	0	0	0	Agropecuarios
Químicos	0	0	0	0	0	0	0	0	0	0	0	0	0	Químicos
Otros	0	0	1	0	1	0	0	1	1	0	1	0	0	Otros
TOTAL	186	199	186	156	248	212	229	224	177	203	171	133	249	TOTAL

1/ Cifras preliminares.

Fuente: SUNAT.

Elaboración: BCRP. Sucursal Trujillo. Departamento de Estudios Económicos.



ANEXO 6

CAJAMARCA: INGRESOS RECAUDADOS POR EL GOBIERNO CENTRAL ^{1/}
(En millones de soles)

RUBROS	2015										2016			RUBROS
	MAR	ABR	MAY	JUN	JUL	AGO	SET	OCT	NOV	DIC	ENE	FEB	MAR	
I. INGRESOS TRIBUTARIOS	22	24	17	20	21	24	26	27	26	27	31	24	26	I. INGRESOS TRIBUTARIOS
1. Impuestos a la Renta	12	13	8	10	9	11	13	12	12	13	15	11	13	1. Impuestos a los Ingresos
- Personas Naturales	3	3	3	3	3	3	3	3	3	3	5	3	3	- Personas Naturales
- Personas Jurídicas	6	5	4	5	5	6	8	8	8	8	10	8	7	- Personas Jurídicas
- Regularización	3	5	1	2	1	1	2	1	1	1	0	0	3	- Regularización
2. Impuestos General a las Ventas	7	7	7	8	9	10	11	12	11	12	14	10	10	2. Impuestos General a las Ventas
- Operaciones Internas	7	7	7	8	9	10	11	12	11	12	14	10	10	- Operaciones Internas
3. Impuestos Selectivo al Consumo	0	0	0	0	0	0	0	0	0	0	0	0	0	3. Impuestos Selectivo al Consumo
4. Otros Ingresos Tributarios	4	4	3	2	3	3	3	3	3	3	3	2	3	4. Otros Ingresos Tributarios
II. INGRESOS NO TRIBUTARIOS	2	1	0	1	1	1	1	2	0	3	0	0	3	II. INGRESOS NO TRIBUTARIOS
INGRESOS CORRIENTES (I+II)	24	25	18	21	22	24	27	28	26	30	31	24	28	INGRESOS CORRIENTES (I+II)

1/ Información actualizada al 31 de marzo de 2016.

Fuente: SUNAT.

Elaboración: BCRP, Sucursal Trujillo. Departamento de Estudios Económicos.



ANEXO 7

CAJAMARCA: EJECUCIÓN DEL PRESUPUESTO DE GASTOS NO FINANCIEROS DEL GOBIERNO NACIONAL, SEGÚN TIPO DE GASTO ^{1/}
(En millones de soles)

TIPO DE GASTO	2015										2016			TIPO DE GASTO
	MAR	ABR	MAY	JUN	JUL	AGO	SET	OCT	NOV	DIC	ENE	FEB	MAR	
GASTOS NO FINANCIEROS	139	115	78	117	95	188	137	172	89	495	56	119	96	GASTOS NO FINANCIEROS
a. GASTOS CORRIENTES	54	84	45	84	54	162	90	86	55	170	50	98	63	a. GASTOS CORRIENTES
1. Personal y obligaciones sociales	17	18	17	19	22	18	20	19	13	25	23	21	21	1. Personal y obligaciones sociales
2. Pensiones y otras prestaciones sociales	2	3	2	2	4	2	2	3	2	4	2	2	2	2. Pensiones y otras prestaciones sociales
3. Bienes y servicios	19	11	14	16	15	92	14	14	23	86	22	22	24	3. Bienes y servicios
4. Donaciones y transferencias	0	0	0	0	0	0	0	1	0	0	0	0	0	4. Donaciones y transferencias
5. Otros gastos	16	52	12	47	13	51	54	49	17	56	3	53	16	5. Otros gastos
b. GASTOS DE CAPITAL	85	32	33	33	41	25	46	86	34	325	6	21	33	b. GASTOS DE CAPITAL
1. Adquisición de activos no financieros	84	30	29	32	41	25	46	85	33	294	6	21	33	1. Adquisición de activos no financieros
2. Otros gastos de capital	0	2	3	1	1	1	0	1	1	31	0	0	0	2. Otros gastos de capital

^{1/} Información actualizada al 31 de marzo de 2016.
Fuente: Ministerio de Economía y Finanzas (MEF).
Elaboración: BCRP, Sucursal Trujillo. Departamento de Estudios Económicos.



ANEXO 8

CAJAMARCA: EJECUCIÓN DEL PRESUPUESTO DE GASTOS NO FINANCIEROS DEL GOBIERNO REGIONAL, SEGÚN TIPO DE GASTO ^{1/}
(En millones de soles)

TIPO DE GASTO	2015										2016			TIPO DE GASTO
	MAR	ABR	MAY	JUN	JUL	AGO	SET	OCT	NOV	DIC	ENE	FEB	MAR	
GASTOS NO FINANCIEROS	84	103	99	103	119	111	121	124	129	206	101	87	113	GASTOS NO FINANCIEROS
a. GASTOS CORRIENTES	72	94	90	95	107	100	103	109	115	162	100	83	93	a. GASTOS CORRIENTES
1. Personal y obligaciones sociales	52	68	65	68	78	72	71	80	83	101	85	64	67	1. Personal y obligaciones sociales
2. Pensiones y otras prestaciones sociales	6	7	6	6	8	7	6	6	7	11	9	6	7	2. Pensiones y otras prestaciones sociales
3. Bienes y servicios	14	19	18	21	21	21	25	22	24	46	6	13	18	3. Bienes y servicios
4. Donaciones y transferencias	0	0	0	0	0	0	0	0	0	0	0	0	0	4. Donaciones y transferencias
5. Otros gastos	0	0	0	0	1	0	0	1	1	4	0	0	0	5. Otros gastos
b. GASTOS DE CAPITAL	12	9	9	8	12	11	19	15	15	44	1	3	21	b. GASTOS DE CAPITAL
1. Adquisición de activos no financieros	12	9	9	8	12	11	19	15	15	44	1	3	21	1. Adquisición de activos no financieros
2. Otros gastos de capital	0	0	0	0	0	0	0	0	0	0	0	0	0	2. Otros gastos de capital

^{1/} Información actualizada al 31 de marzo de 2016.

Fuente: Ministerio de Economía y Finanzas (MEF).

Elaboración: BCRP, Sucursal Trujillo. Departamento de Estudios Económicos.



ANEXO 9

CAJAMARCA: EJECUCIÓN DEL PRESUPUESTO DE GASTOS NO FINANCIEROS DE LOS GOBIERNOS LOCALES, SEGÚN TIPO DE GASTO ^{1/}
(En millones de soles)

TIPO DE GASTO	2015										2016			TIPO DE GASTO
	MAR	ABR	MAY	JUN	JUL	AGO	SET	OCT	NOV	DIC	ENE	FEB	MAR	
GASTOS NO FINANCIEROS	76	74	82	80	136	85	82	102	112	254	39	65	96	GASTOS NO FINANCIEROS
a. GASTOS CORRIENTES	42	38	39	43	47	43	39	44	44	69	28	35	48	a. GASTOS CORRIENTES
1. Personal y obligaciones sociales	10	8	8	8	11	7	7	8	9	10	10	8	9	1. Personal y obligaciones sociales
2. Pensiones y otras prestaciones sociales	2	2	2	3	3	3	3	3	4	8	1	1	2	2. Pensiones y otras prestaciones sociales
3. Bienes y servicios	28	26	28	30	30	28	26	29	28	45	16	24	35	3. Bienes y servicios
4. Donaciones y transferencias	0	0	0	0	2	3	0	2	2	3	0	0	0	4. Donaciones y transferencias
5. Otros gastos	2	2	1	2	1	1	2	2	1	3	1	1	2	5. Otros gastos
b. GASTOS DE CAPITAL	34	36	43	37	88	42	43	58	67	185	11	30	48	b. GASTOS DE CAPITAL
1. Adquisición de activos no financieros	34	36	43	37	88	42	43	58	67	184	11	30	48	1. Adquisición de activos no financieros
2. Otros gastos de capital	0	0	0	0	0	0	0	0	0	1	0	0	0	2. Otros gastos de capital

^{1/} Información actualizada al 31 de marzo de 2016.

Fuente: Ministerio de Economía y Finanzas (MEF).

Elaboración: BCRP, Sucursal Trujillo. Departamento de Estudios Económicos.

