



Cajamarca: Síntesis de Actividad Económica - Setiembre 2016 -

Departamento de Estudios Económicos
Sucursal Trujillo

Jueves 01 de diciembre de 2016

El Banco Central de Reserva del Perú (BCRP) considera importante presentar un conjunto de indicadores sectoriales de la actividad económica regional, cuya base estadística es recopilada de las siguientes fuentes de información: INEI, MINAGRI, MINEM, PRODUCE, SBS, SUNAT, MEF y empresas.

La actividad agropecuaria registró una caída de 7,5 por ciento en setiembre, al igual que el sector minero, que registró una disminución de 13,2 por ciento.

Actividad primaria

- La **actividad agropecuaria** disminuyó 7,5 por ciento interanual en setiembre, por la menor producción agrícola (-11,9 por ciento) y pecuaria (-1,6 por ciento), En el periodo enero-setiembre, la actividad agropecuaria acumuló una caída de 3,4 por ciento interanual.
- La **actividad minera** se contrajo 13,2 por ciento interanual en setiembre, principalmente por la menor extracción de oro (-13,8 por ciento). De manera similar, la producción de plata y cobre cayó en 39,8 por ciento y 7,0 por ciento, respectivamente. En lo que va del año, el sector acumula una caída de 14,9 por ciento.

Cajamarca: Evolución de la producción agropecuaria ^{1/}

(Var.% real respecto a similar mes del año anterior)

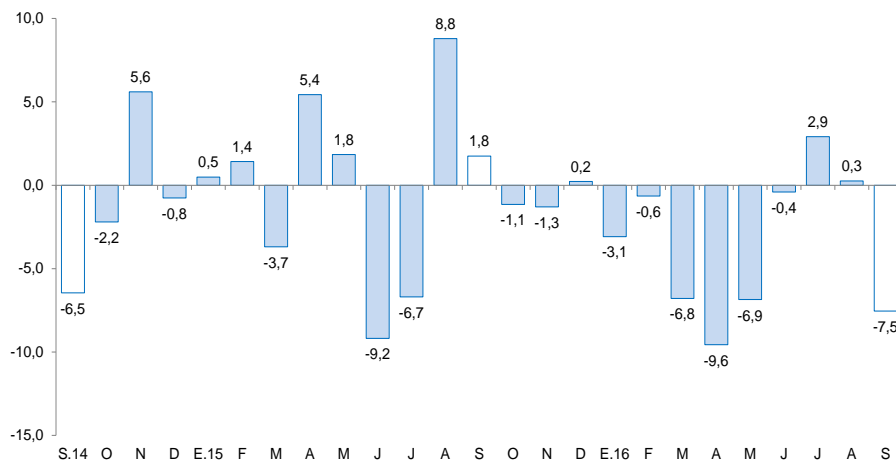

^{1/} A precios de 2007.
Fuente: MINAGRI.

Cajamarca: Evolución de la producción minera ^{1/}

(Var.% real respecto a similar mes del año anterior)

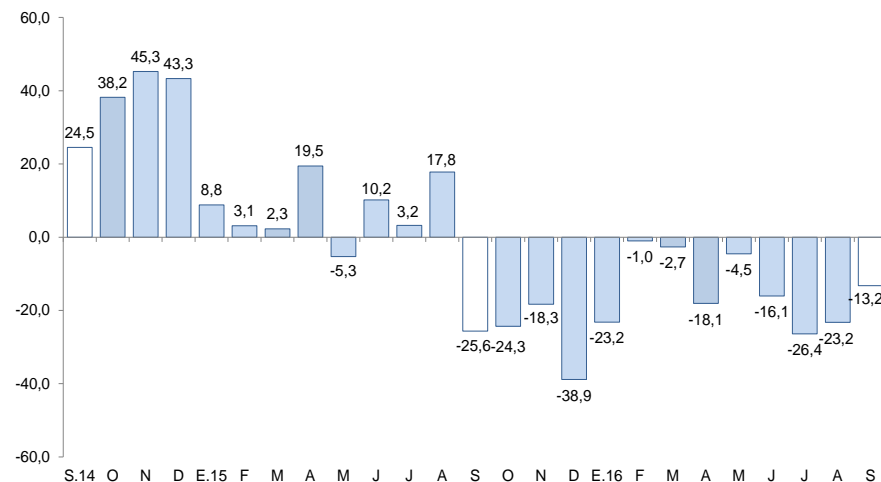

^{1/} A precios de 2007.
Fuente: MINEM.

Respecto a otros indicadores de la actividad económica de Cajamarca, destaca el crecimiento interanual del crédito directo (6,3 por ciento). Por otro lado, se observó caídas de: producción manufacturera (-15,1 por ciento), despacho de cemento (-17,2 por ciento), inversión pública (-6,6 por ciento) y el empleo formal urbano (-4,1 por ciento).

Cajamarca: Otros indicadores de actividad económica

(Variación % respecto a similar mes del año anterior)

	Abr.16	May.16	Jun.16	Jul.16	Ago.16	Set.16
Producción industrial ^{1/}	↓ -6,5	↓ -7,5	↓ -16,9	↑ 24,5	↑ 8,1	↓ -15,1
Despacho de cemento ^{1/}	↑ 9,9	↑ 16,6	↓ -1,0	↑ 5,5	↓ -3,4	↓ -17,2
Empleo formal urbano ^{2/}	↓ -3,6	↓ -2,9	↓ -4,5	↓ -4,9	↓ -7,1	↓ -4,1
Crédito total	↑ 8,7	↑ 7,6	↑ 7,9	↑ 7,3	↑ 5,8	↑ 6,3
Inversión pública ^{1/}	↑ 93,0	↓ -13,9	↑ 27,5	↓ -18,4	↑ 38,2	↓ -6,6

1/ En términos reales.

2/ En empresas de 10 y más trabajadores localizadas en la ciudad de Cajamarca.

Fuentes: BCRP - Sucursal Trujillo, SUNAT, MTPE y MEF.

La actividad agropecuaria disminuyó 7,5 por ciento interanual en setiembre, por la menor producción agrícola (-11,9 por ciento) y pecuaria (-1,6 por ciento).

Cajamarca: Producción de principales productos agropecuarios ^{1/}

(Miles de toneladas)

Subsectores	Estructura Porcentual 2015 ^{2/}	Setiembre			Enero - Setiembre				
		2015	2016	Var.%	Contribución %	2015	2016	Var.%	Contribución %
AGRÍCOLA	60,5			-11,9	-6,8			-4,7	-3,0
Orientada al mercado externo y agroindustria ^{2/}	16,4			-13,0	-1,7			1,8	0,3
Café	13,8	3,4	2,9	-14,7	-1,9	44,9	45,9	2,2	0,4
Maíz amarillo duro	2,6	0,4	0,8	82,4	0,2	56,6	56,2	-0,6	0,0
Orientada al mercado interno ^{2/}	44,1			-11,6	-5,1			-7,6	-3,3
Arroz cáscara	10,2	25,2	22,1	-12,2	-2,0	137,9	118,6	-14,0	-1,2
Papa	9,5	18,3	19,3	5,7	0,4	260,5	245,7	-5,7	-0,5
Maíz amiláceo	2,4	0,0	0,2	440,5	0,2	31,4	28,3	-9,8	-0,3
Trigo	1,5	4,0	3,8	-6,4	-0,2	29,5	26,6	-9,6	-0,2
Frijol grano seco	1,9	0,5	0,3	-33,9	-0,3	14,6	14,1	-3,0	-0,1
Yuca	1,4	5,4	4,2	-22,0	-0,3	46,1	43,3	-6,1	-0,1
Alfalfa	1,3	13,5	13,5	-0,4	0,0	139,9	134,1	-4,2	-0,1
Arveja grano seco	1,4	3,3	2,4	-27,5	-1,1	8,3	7,0	-15,9	-0,1
Arveja grano verde	1,0	2,0	2,5	24,6	0,3	19,3	18,5	-4,3	-0,1
Maíz choclo	1,0	0,0	0,0	-	-	28,1	23,9	-15,2	-0,2
PECUARIO	39,5			-1,6	-0,7			-1,2	-0,4
Carne de vacuno ^{3/}	16,8	2,7	2,4	-9,0	-1,7	23,3	21,1	-9,4	-1,5
Leche	17,9	27,3	28,7	5,1	0,9	253,1	267,1	5,5	0,9
Carne de porcino ^{3/}	1,8	0,5	0,5	6,9	0,1	4,6	4,9	6,4	0,1
Carne de ovino ^{3/}	1,2	0,1	0,1	-11,3	-0,2	1,1	1,1	-5,0	-0,1
SECTOR AGROPECUARIO	100,0			-7,5	-7,5			-3,4	-3,4

Nota: Debido al redondeo de los datos parciales, los totales pueden diferir de la suma de las partes.

1/ Cifras preliminares.

2/ A precios de 2007.

3/ Peso neto.

Fuente: Ministerio de Agricultura y Riego.

Elaboración: BCRP, Sucursal Trujillo. Departamento de Estudios Económicos.

- La caída del **subsector agrícola** obedece, tanto a la menor producción de cultivos orientados al mercado externo y agroindustria (-13,0 por ciento), como los orientados al mercado interno (-11,6 por ciento), en el primer grupo, café (-14,7 por ciento) y en el segundo grupo, arroz cáscara (-12,2 por ciento), frijol grano seco (-33,9 por ciento) y yuca (-22,0 por ciento); esto debido a las menores áreas cosechadas y bajos rendimientos en campo.
- La **actividad pecuaria** disminuyó 1,6 por ciento interanual en setiembre. Los productos que contribuyeron a su caída fueron: la carne de vacuno y la carne de ovino, al caer su producción en 9,0 por ciento y 11,3 por ciento, respectivamente.

La actividad minera se contrajo 13,2 por ciento interanual en setiembre, principalmente por la menor extracción de oro (-13,8 por ciento), que obedece a una caída en la producción de las empresas: Minera Yanacocha S.R.L. (-24,6 por ciento) y Gold Fields La Cima S.A. (-17,5 por ciento).

Cajamarca: Producción Minera ^{1/} (Var. % real respecto al mismo periodo del año anterior)

Estructura Porcentual	Setiembre			Enero - Setiembre			
	2016	Var. %	Contribución %	2016	Var. %	Contribución %	
	2015 ^{2/}						
Oro (Onzas troy)	82,6	86 960	-13,8	-11,1	857 343	-17,1	-14,2
Cobre (TMF)	15,4	2 438	-7,0	-1,2	23 101	-2,4	-0,4
Plata (Onzas troy)	2,0	94 127	-39,8	-0,9	1 020 178	-19,6	-0,4
SECTOR MINERÍA ^{2/}	100,0		-13,2	-13,2		-14,9	-14,9

1/ Cifras preliminares.

2/ A precios de 2007.

Fuente: Ministerio de Energía y Minas.

Elaboración: BCRP, Sucursal Trujillo. Departamento de Estudios Económicos.

- La actividad minera se contrajo 13,2 por ciento interanual en setiembre, principalmente por la menor extracción de oro (-13,8 por ciento), que obedece a una caída en la producción de las empresas: Minera Yanacocha S.R.L. (-24,6 por ciento) y Gold Fields La Cima S.A. (-17,5 por ciento).
- El precio promedio del oro en octubre fue de US\$/oz.tr. 1 266,6 y de esta manera registró una disminución de 4,5 por ciento respecto a setiembre (US\$/oz.tr. 1 326,0). Esta caída se asoció al aumento de la probabilidad de alza de tasas de la FED y al rumor de una posible reducción del estímulo monetario en Europa.

Cajamarca: Evolución de la producción minera ^{1/} (Var.% real respecto a similar mes del año anterior)

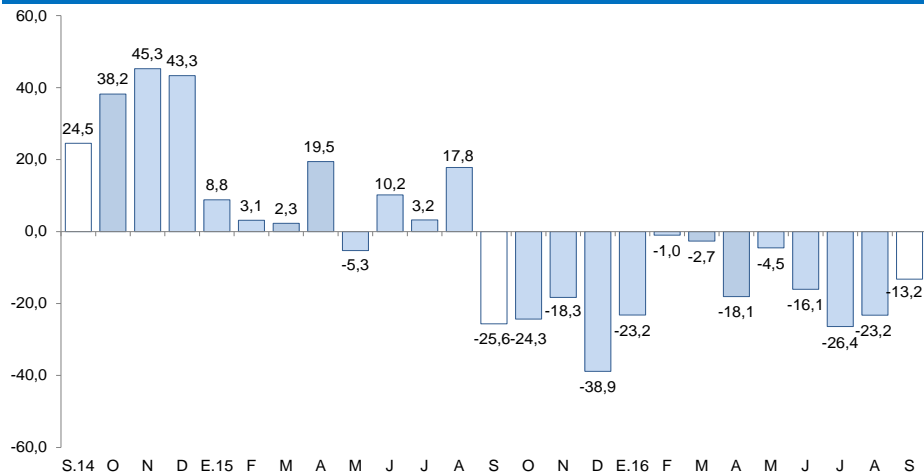

1/ A precios de 2007

Fuente: MINEM

Cotización internacional de oro (US\$/oz.tr. promedio mensual – London Metal Exchange)

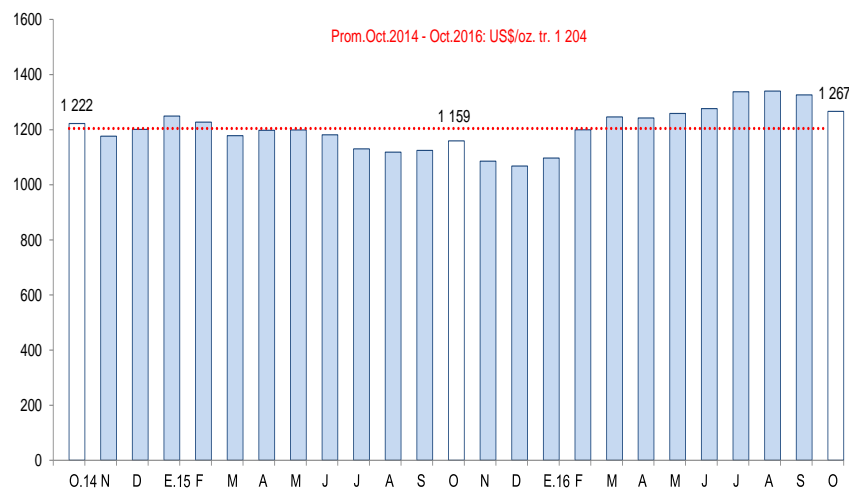

Fuente: Bloomberg.

La actividad manufacturera registró una caída interanual de 15,1 por ciento en el mes de setiembre.

Cajamarca: Producción manufacturera ^{1/}

(Variación % real respecto al mismo periodo del año anterior)

Ramaz de actividad	Estructura porcentual 2015 ^{2/}	Setiembre		Enero - Setiembre	
		Var.%	Contribución ^{3/}	Var.%	Contribución ^{3/}
Productos Lácteos	61,1	-17,6	-10,0	3,4	2,2
Queso	47,2	-21,5	-9,3	2,6	1,3
Mantequilla	0,4	-28,4	-0,1	-33,8	-0,2
Yogurt	1,7	-46,5	-0,6	-23,2	-0,4
Manjarblanco	11,8	0,5	0,1	12,4	1,4
Productos de Molinería	36,2	-12,2	-5,0	-14,0	-4,8
Arroz pilado	36,2	-12,2	-5,0	-14,0	-4,8
Bebidas no Alcohólicas	2,5	-2,6	-0,1	-6,9	-0,2
Agua embotellada	2,5	-2,6	-0,1	-6,9	-0,2
Sustancias Químicas Básicas	0,2	-3,9	0,0	26,3	0,0
Oxígeno	0,2	-3,9	0,0	26,3	0,0
SECTOR MANUFACTURA	100,0	-15,1	-15,1	-2,8	-2,8

^{1/} Cifras preliminares.

^{2/} A precios de 1994.

^{3/} En puntos porcentuales.

Fuente: Ministerio de Agricultura y Riego y empresas industriales.

Elaboración: BCRP, Sucursal Trujillo. Departamento de Estudios Económicos.

Cajamarca: Evolución de la producción manufacturera

(Variación % real respecto al mismo mes del año anterior)

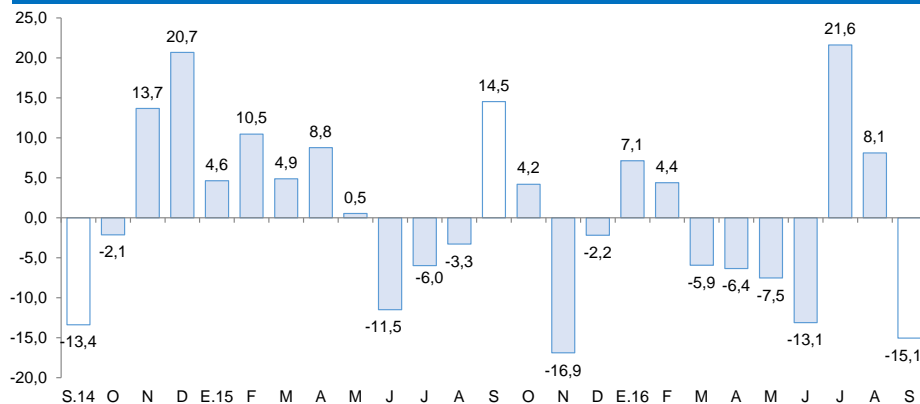

Fuente: Ministerio de Agricultura y Riego y empresas industriales.

- La **actividad manufacturera** registró una caída interanual de 15,1 por ciento en setiembre como resultado de la baja actividad en las industrias, principalmente, de productos lácteos y de molinería de arroz pilado: la primera, cayó 17,6 por ciento, particularmente en la elaboración de queso (-21,5 por ciento) ante la menor disponibilidad de materia prima (leche fresca); y la segunda, en 12,2 por ciento por disminución de las cosechas estacionales de arroz cáscara en las principales provincias de Cajamarca (Jaén y San Ignacio). Igualmente, disminuyó la producción de sustancias químicas básicas (-3,9 por ciento) y de bebidas no alcohólicas (-2,6 por ciento).

Los despachos de cemento cayeron en 17,2 por ciento en el mes de setiembre con respecto a su similar en el 2015.

Cajamarca: Evolución de los despachos de cemento

(Var.% respecto a similar mes del año anterior)

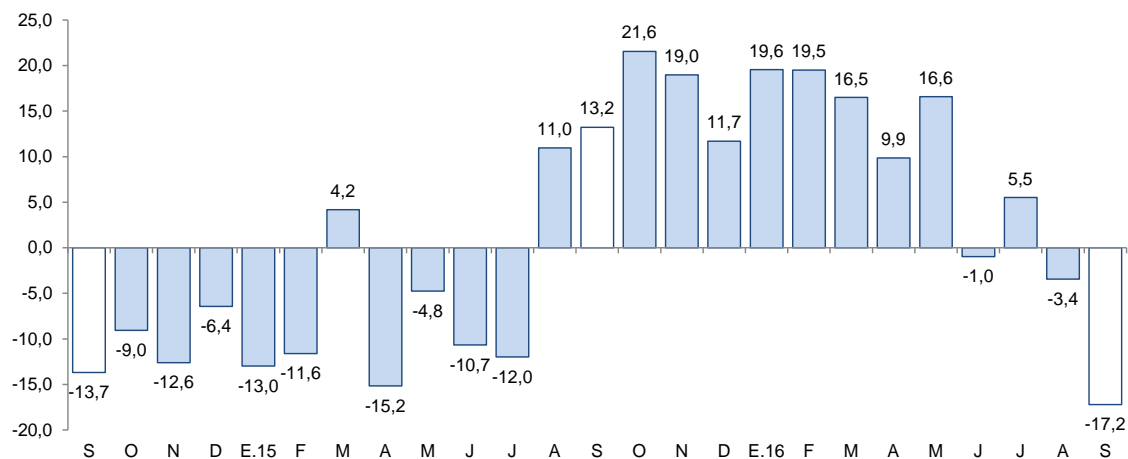

Fuente: Cementos Pacasmayo S.A.A.

- Los **despachos de cemento** disminuyeron 17,2 por ciento en setiembre, a diferencia de lo registrado en igual mes de 2015 en que los despachos aumentaron 13,2 por ciento por la ejecución de diversas obras del sector privado y por el gasto extraordinario del sector público en el inicio de obras de prevención (Cuenca alta del valle Jequetepeque) con la finalidad de mitigar los impactos del Fenómeno de El Niño; todo ello refleja un efecto estadístico base.
- En el transcurso de enero a setiembre, los despachos de cemento presentan un aumento de 5,4 por ciento.

El empleo formal en las empresas de más de 10 trabajadores, en la ciudad de Cajamarca, disminuyó 4,1 por ciento interanual en setiembre.

Ciudad de Cajamarca: Índice mensual de empleo en empresas privadas formales de 10 y más trabajadores (Octubre 2010 = 100)

	Setiembre			Enero - Setiembre		
	2015	2016	Var.%	2015	2016	Var.%
Extractiva ^{2/}	59,5	55,6	-6,6	61,4	54,8	-10,7
Industria manufacturera	52,8	43,2	-18,2	55,8	49,4	-11,5
Comercio	121,0	115,7	-4,4	124,5	119,2	-4,2
Transp., almac., y comun.	105,4	110,5	4,9	105,7	105,9	0,2
Servicios ^{3/}	103,1	100,8	-2,3	96,4	97,5	1,1
Total	85,9	82,4	-4,1	84,7	81,8	-3,4

Nota: La información corresponde al primer día de cada mes.

1/ Cifras preliminares.

2/ Conformada por las subramas agricultura, pesca y minería.

3/ Conformada por las subramas servicios prestados a empresas, restaurantes y hoteles, establecimientos financieros, enseñanza, servicios sociales y comunales; y electricidad, gas y agua.

Fuente: MTPE – Encuesta Nacional de Variación Mensual del Empleo (ENVME).

Elaboración: BCRP, Sucursal Trujillo. Departamento de Estudios Económicos.

Ciudad de Cajamarca: Evolución del empleo formal urbano (Var.% respecto a similar mes del año anterior)

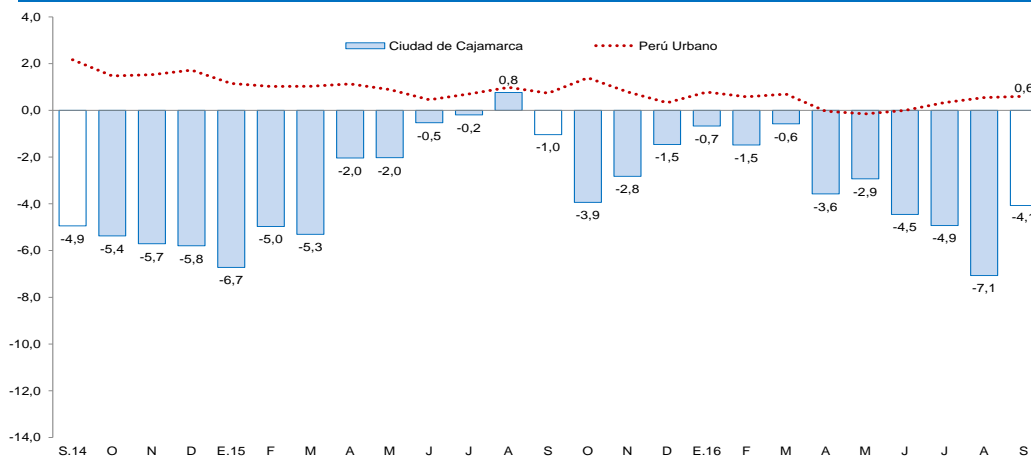

Fuente: MTPE.

- El empleo en la ciudad de Cajamarca en empresas privadas formales con 10 y más trabajadores en setiembre, registró una reducción de -4,1 por ciento interanual en setiembre, sumando doce meses de caídas consecutivas. El resultado se generó por la contracción de los sectores industria manufacturera (-18,2 por ciento), extractivo (-6,6 por ciento), comercio (-4,4 por ciento) y servicios (-2,3 por ciento). Este descenso se atenuó por el crecimiento del sector transporte, almacenamiento y comunicaciones (4,9 por ciento).
- En el periodo de enero a setiembre de 2016, el empleo acumuló una caída de 3,4 por ciento interanual. El resultado obedece a la disminución de los sectores industria manufacturera (-11,5 por ciento), extractivo (-10,7 por ciento) y comercio (-4,2 por ciento); mientras servicios y transporte, almacenamiento y comunicaciones, mostraron un crecimiento de 1,1 y 0,2 por ciento, respectivamente.

El saldo del crédito en Cajamarca (S/. 3 051 millones) registró un aumento interanual de 6,3 por ciento a setiembre, por debajo del crecimiento registrado en similar mes del año anterior (9,8 por ciento).

Cajamarca: Crédito

(Saldos a fin de periodo en millones de soles)

Instituciones	Setiembre			
	2015	2016	Estructura %	Var. %
Banco de la Nación ^{1/}	144	155	5,1	7,7
Agrobanco ^{2/}	60	60	2,0	0,0
Banca Múltiple	1 885	1 961	64,3	4,1
Instituciones No Bancarias	783	875	28,7	11,8
Cajas Municipales	508	577	18,9	13,7
Cajas Rurales	56	18	0,6	-68,6
Edpymes	17	10	0,3	-39,7
Empresas Financieras	201	270	8,8	34,0
TOTAL ^{3/}	2 871	3 051	100,0	6,3
En MN	2 647	2 867	94,0	8,3
En ME	224	184	6,0	-18,0

1/ Considera solo los créditos de consumo e hipotecario.

2/ No considera los créditos a las demás empresas del sistema financiero.

3/ Debido al redondeo de los datos parciales, los totales pueden diferir de la suma de las partes.

Fuente: Superintendencia de Banca, Seguros y AFP (SBS).

Elaboración: BCRP, Sucursal Trujillo. Departamento de Estudios Económicos.

- La **tasa de morosidad** en agosto fue de 4,7 por ciento y de esta manera registró un aumento de 0,2 puntos porcentuales respecto a similar mes del año anterior. La tasa de morosidad en las instituciones no bancarias (4,9 por ciento) se redujo en 0,4 puntos porcentuales, mientras que en la banca múltiple (5,0 por ciento), aumentó en 0,5 puntos porcentuales. La morosidad en el Banco de la Nación fue de 1,1 por ciento, similar nivel que el registrado en agosto de 2015.

Cajamarca: Evolución del crédito

(Var.% respecto a similar mes del año anterior)

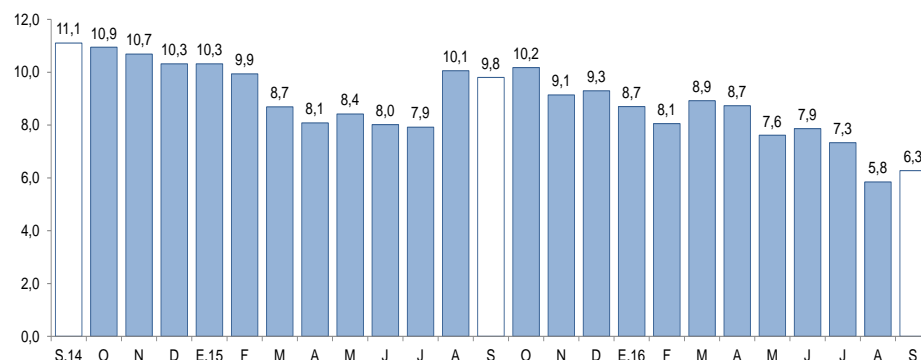

Fuente: Superintendencia de Banca, Seguros y AFP (SBS).

Cajamarca: Tasa de morosidad ^{1/}

(Porcentaje)

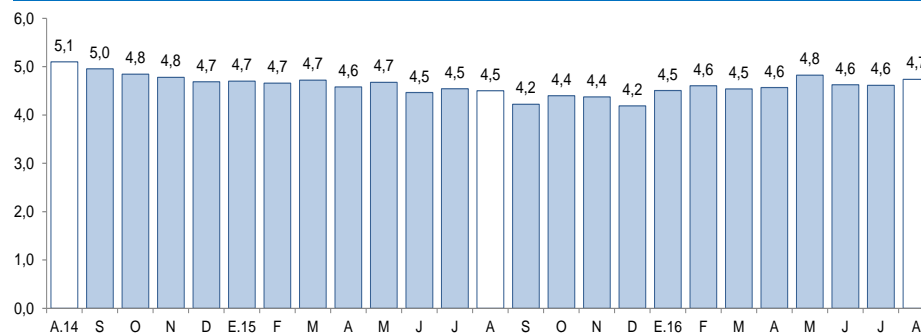

1/ Morosidad = (créditos vencidos + créditos en cobranza judicial) / colocaciones brutas.

Fuente: Superintendencia de Banca, Seguros y AFP (SBS).

El saldo de los depósitos en las instituciones financieras en Cajamarca a setiembre (S/. 2 252 millones) mostró un incremento interanual de 8,5 por ciento, por debajo del crecimiento registrado en similar mes del año anterior (9,8 por ciento).

Cajamarca: Depósitos

(Saldos a fin de periodo en millones de soles)

Instituciones	Setiembre			
	2015	2016	Estructura %	Var. %
Banco de la Nación	555	530	23,5	-4,4
Banca Múltiple	1 186	1 339	59,5	12,9
Instituciones No Bancarias	334	383	17,0	14,5
Cajas Municipales	262	307	13,6	17,2
Cajas Rurales	59	4	0,2	-94,0
Empresas Financieras	13	73	3,2	441,9
TOTAL ^{1/}	2 075	2 252	100,0	8,5
Depósitos a la vista	850	872	38,7	2,5
Depósitos de ahorro	719	831	36,9	15,6
Depósitos a plazo	506	550	24,4	8,6
En MN	1 491	1 626	72,2	9,1
En ME	584	626	27,8	7,1

1/ Debido al redondeo de los datos parciales, los totales pueden diferir de la suma de las partes.

Fuente: Superintendencia de Banca, Seguros y AFP (SBS).

Elaboración: BCRP, Sucursal Trujillo. Departamento de Estudios Económicos.

- Por **tipo de institución**, los depósitos en la banca múltiple, que representan el 59,5 por ciento de los depósitos totales, aumentaron en 12,9 por ciento; y en las instituciones no bancarias, 14,5 por ciento. Cabe señalar que el súbito aumento en los depósitos de las empresas financieras y la caída notoria de las cajas rurales, obedece a un efecto estadístico por la absorción de Caja Rural Cajamarca por parte de Financiera Credinka S.A. en julio último, según resolución SBS N° 4169-2016. En tanto, los depósitos en el Banco de la Nación, que cuentan con una participación del 23,5 por ciento en el crédito total, se contrajeron 4,4 por ciento interanual.

Cajamarca: Evolución de los depósitos

(Var.% respecto a similar mes del año anterior)

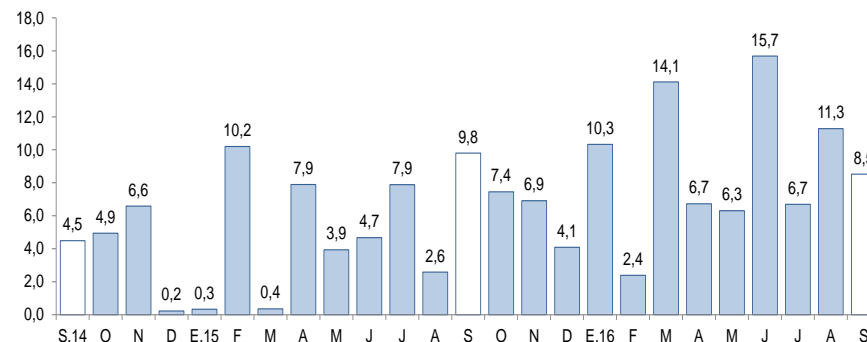

Fuente: Superintendencia de Banca, Seguros y AFP (SBS).

La inversión correspondiente al Gobierno General en Cajamarca registrada en setiembre (S/ 104 millones) disminuyó 6,6 por ciento, en términos reales, respecto a similar mes de 2015.

Cajamarca: Inversión pública ^{1/} (En millones de soles)

Niveles de gobierno	Setiembre			Enero - Setiembre		
	2015	2016	Var. %real	2015	2016	Var. %real
Gobierno Nacional	46	17	-64,6	356	271	-26,5
Gobierno Regional	19	9	-51,9	86	101	13,1
Gobiernos locales	43	78	74,6	345	460	28,6
Total	108	104	-6,6	787	832	2,0

1 / Información actualizada al 30 de setiembre de 2016.

2/ Adquisición de activos no financieros.

Fuente: Ministerio de Economía y Finanzas (MEF).

Elaboración: BCRP, Sucursal Trujillo. Departamento de Estudios Económicos.

Cajamarca: Evolución de la inversión pública (Var.% real respecto a similar mes del año anterior)

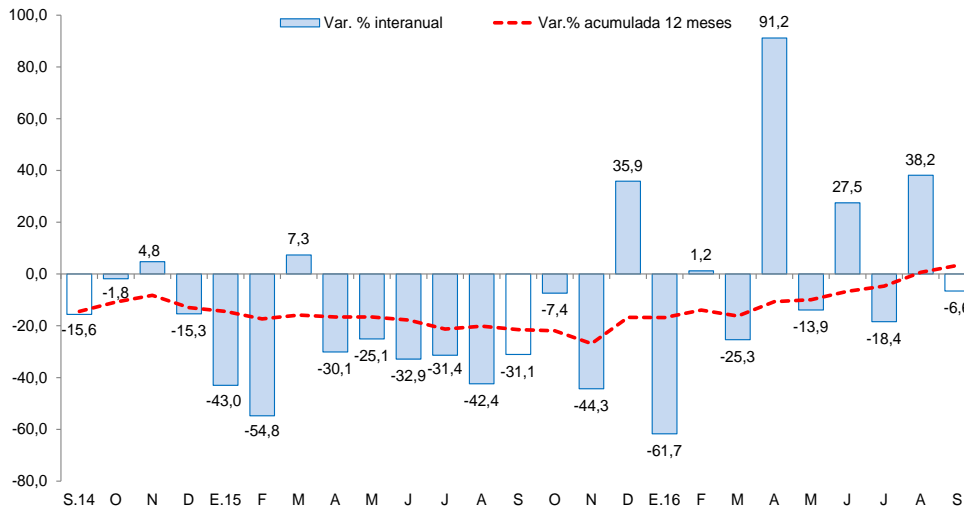

Fuente: Ministerio de Economía y Finanzas (MEF).

- La inversión correspondiente al Gobierno General en Cajamarca registrada en setiembre (S/ 104 millones) disminuyó 6,6 por ciento, en términos reales, respecto a similar mes de 2015. Este resultado obedece a una menor inversión ejecutada por el Gobierno Nacional (-64,6 por ciento) y por el Gobierno Regional (-51,9 por ciento), que contrarrestó el incremento registrado en la inversión de los gobiernos locales (74,6 por ciento).
- Entre los principales proyectos que el **Gobierno Nacional** desembolsó en el mes destacan: “Rehabilitación y mejoramiento de la carretera Chongoyape – Cochabamba – Cajamarca” (S/ 2,7 millones), “Mejoramiento de la carretera San Marcos – Cajabamba – Sausacocha” (S/ 2,6 millones) y “Construcción del puente Chacanto y accesos” (S/ 2,3 millones).
- El **Gobierno Regional** ha desembolsado en setiembre: “Mejoramiento y ampliación de los sistemas de agua potable y alcantarillado de la ciudad de Chota” (S/ 1,0 millones), “Mejoramiento y ampliación de los sistemas de agua potable y alcantarillado de la ciudad de Hualgayoc” (S/ 0,7 millones) e “Instalación del servicio educativo escolarizado nivel inicial en las localidades Viluco, Pabellón, El Puquio, Nuevo Porvenir, Los Alisos y Colpa de la provincia de Cutervo” (S/ 0,6 millones).
- Por su parte, los **gobiernos locales** ejecutaron en el mes: “Mejoramiento del servicio de educación primaria y secundaria, y ampliación del servicio de educación inicial en la institución educativa Fe y Alegría 22 San Luis Gonzaga” (S/ 3,4 millones), “Mejoramiento del camino vecinal entre los caseríos de Venecia, Agua Blanca, La Ramada, Santa Rosa de Malat, Huanico” (S/ 3,2 millones) y “Mejoramiento, instalación del servicio de agua potable y Unidades Básicas de Saneamiento (UBS) de la localidad de Mazin y anexos” (S/ 2,7 millones).