



Cajamarca: Síntesis de Actividad Económica - Abril 2016 -

Departamento de Estudios Económicos
Sucursal Trujillo

Miércoles 27 de julio de 2016

El Banco Central de Reserva del Perú (BCRP) ha considerado presentar un conjunto de indicadores sectoriales de actividad económica con la finalidad de poder realizar el seguimiento del desempeño de la economía departamental. Para el sector real, se ha utilizado el Valor Bruto de Producción a precios del año 2007 para los sectores disponibles. Cabe señalar que a partir de enero 2014, el Instituto Nacional de Estadística (INEI) ha realizado el cambio de año base (de 1994 a 2007) para la construcción del Producto Bruto Interno (PBI) nacional, estando en elaboración la desagregación departamental. En la medida que se publique referida información, el BCRP volvería a elaborar para cada departamento un indicador agregado de actividad económica.

En esta presentación, los saldos de créditos y depósitos en moneda extranjera se valúan al tipo de cambio constante de diciembre de 2014 (S/. 2,98 por dólar), a fin de aislar el efecto de la valuación cambiaria sobre los saldos en moneda extranjera.

La actividad agropecuaria y minera se contrajeron en abril, 4,8 por ciento y 18,1 por ciento, respectivamente.

Actividad primaria

- La **actividad agropecuaria** en abril cayó 4,8 por ciento interanual, por la menor producción agrícola (-7,4 por ciento), la cual fue atenuada ligeramente por la mayor producción pecuaria (0,5 por ciento). Con ello, la actividad agropecuaria acumuló en el primer cuatrimestre de 2016 una caída de 3,8 por ciento interanual.
- La **actividad minera** se contrajo 18,1 por ciento interanual en abril, por la menor extracción de oro (-20,6 por ciento), plata (-7,4 por ciento) y cobre (-6,1 por ciento). En el periodo acumulado entre enero y abril, el sector registra una caída de 11,7 por ciento, principalmente, por la menor producción de oro (-14,0 por ciento).

Cajamarca: Evolución de la producción agropecuaria ^{1/}

(Var.% real respecto a similar mes del año anterior)

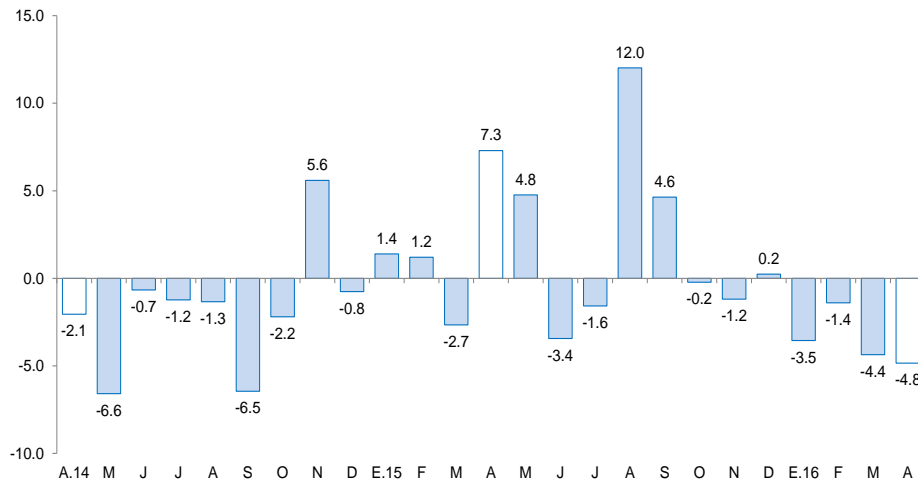

^{1/} A precios de 2007.
Fuente: MINAGRI.

Cajamarca: Evolución de la producción minera ^{1/}

(Var.% real respecto a similar mes del año anterior)

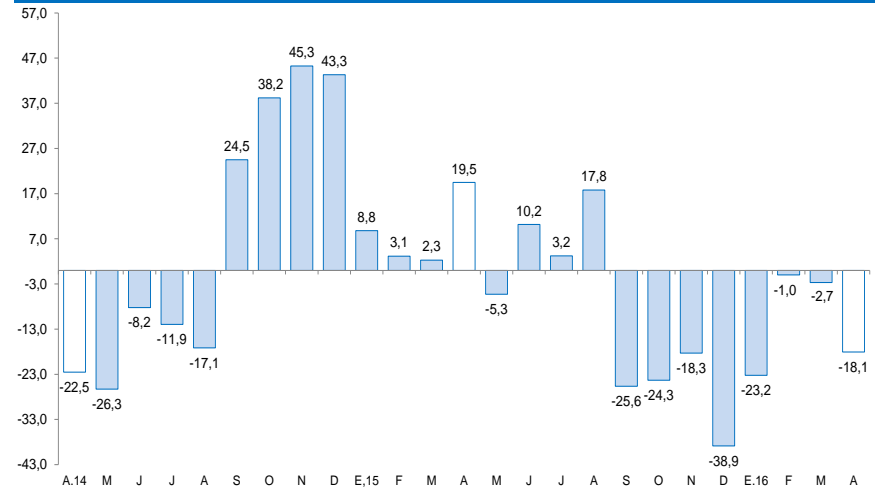

^{1/} A precios de 2007.
Fuente: MINEM.

En lo referente a otros indicadores de actividad económica de Cajamarca, excepto Inversión Pública, Despachos de cemento y el Crédito total todos muestran un desempeño negativo.

Cajamarca: Otros indicadores de actividad económica

(Variación % respecto a similar mes del año anterior)

	Nov.15	Dic.15	Ene.16	Feb.16	Mar.16	Abr.16
Producción industrial ^{1/}	↓ -2,6	↓ -2,2	↑ 7,1	↑ 4,4	↓ -6,0	↓ -6,5
Despacho de cemento ^{1/}	↑ 19,0	↑ 11,7	↑ 19,6	↑ 19,6	↑ 16,5	↑ 9,9
Empleo formal urbano ^{2/}	↓ -2,8	↓ -1,5	↓ -0,7	↓ -1,5	↓ -0,6	↓ -3,6
Exportaciones	↑ 3,7	↓ -6,2	↓ -23,4	↓ -26,6	↑ 34,0	↓ -22,8
Crédito total	↑ 9,1	↑ 9,3	↑ 8,7	↑ 8,1	↑ 8,9	↑ 8,7
Inversión pública ^{1/}	↓ -44,3	↑ 36,2	↓ -61,7	↑ 1,2	↓ -25,3	↑ 93,0

1/ En términos reales.

2/ En empresas de 10 y más trabajadores localizadas en la ciudad de Cajamarca.

Fuentes: BCRP - Sucursal Trujillo, SUNAT, MTPE y MEF.

La caída del sector agropecuario (-4,8 por ciento), se debió básicamente a la menor producción agrícola (-7,4 por ciento), la cual fue atenuada por la mayor producción pecuaria (0,2 por ciento).

Cajamarca: Producción de principales productos agropecuarios ^{1/}

(Miles de toneladas)

Subsectores	Estructura Porcentual 2014 ^{2/}	Abril				Enero - Abril			
		2015	2016	Var.%	Contribución %	2015	2016	Var.%	Contribución %
AGRÍCOLA	61,9			-7,4	-5,0			-8,1	-4,8
Orientada al mercado externo y agroindustria ^{2/}	17,1			-29,2	-4,6			-24,2	-2,0
Café	14,4	3,7	2,6	-30,3	-3,4	7,6	4,5	-26,2	-1,5
Maíz amarillo duro	2,7	10,4	7,7	-26,5	-1,1	17,0	13,7	-19,2	-0,4
Orientada al mercado interno ^{2/}	44,7			-0,8	-0,4			-5,5	-2,8
Arroz cáscara	10,5	22,4	16,7	-25,7	-3,0	55,4	47,3	-14,6	-1,3
Papa	9,3	54,8	48,4	-11,7	-1,8	169,2	148,1	-12,5	-1,9
Maíz amiláceo	2,5	1,7	1,2	-25,9	-0,3	1,9	1,3	-29,9	-0,1
Trigo	1,8	0,7	0,3	-53,4	-0,2	1,0	0,5	-48,5	-0,1
Frijol grano seco	1,7	1,4	1,0	-31,2	-0,6	2,1	1,4	-30,7	-0,3
Yuca	1,5	4,8	5,6	15,9	0,2	24,5	24,6	0,2	0,0
Alfalfa	1,4	14,7	15,9	8,4	0,1	70,4	62,2	-11,6	-0,2
Arveja grano seco	1,4	0,2	0,1	-64,8	-0,1	0,3	0,1	-62,2	0,0
Arveja grano verde	1,2	1,6	1,4	-13,0	-0,1	8,3	7,1	-14,1	-0,2
Maíz choclo	1,0	6,8	4,1	-40,5	-1,0	22,9	20,7	-9,9	-0,3
PECUARIO	38,1			0,5	0,2			2,4	1,0
Carne de vacuno ^{3/}	17,0	2,5	2,4	-2,5	-0,3	10,1	10,1	0,0	0,0
Leche	16,7	28,6	29,4	2,9	0,4	111,8	116,2	3,9	0,7
Carne de porcino ^{3/}	1,8	0,5	0,5	3,9	0,1	2,0	2,1	6,9	0,1
Carne de ovino ^{3/}	1,4	0,1	0,1	-3,0	0,0	0,5	0,5	-5,6	-0,1
SECTOR AGROPECUARIO	100,0			-4,8	-4,8			-3,8	-3,8

Nota: Debido al redondeo de los datos parciales, los totales pueden diferir de la suma de las partes.

1/ Cifras preliminares.

2/ A precios de 2007.

3/ Peso neto.

Fuente: Ministerio de Agricultura y Riego.

Elaboración: BCRP, Sucursal Trujillo. Departamento de Estudios Económicos.

- La caída del **subsector agrícola** (-7,4 por ciento) se debió a la menor producción de cultivos orientados al mercado externo y agroindustria (-29,2 por ciento), principalmente de café (-30,3 por ciento) y maíz amarillo duro (-26,5 por ciento); en el primer cultivo, por menores cosechas; y en el último cultivo por menores cosechas y bajos rendimientos en campo. Del mismo modo, disminuyeron ligeramente los cultivos orientados al mercado interno (-0,8 por ciento), principalmente por la baja producción de arroz cáscara (-25,7 por ciento) y papa (-11,7 por ciento), en ambos por menores superficies cosechadas. Igualmente, disminuyeron su producción los cultivos de trigo (-53,4 por ciento), maíz amiláceo (-25,9 por ciento), y frijol grano seco (-31,2 por ciento), entre otros.
- En abril, la **actividad pecuaria** creció 0,5 por ciento interanual. Los productos que ayudaron a su crecimiento fueron: leche y carne de porcino, al aumentar su producción 2,9 por ciento y 3,9 por ciento, respectivamente.

La actividad minera se contrajo 18,1 por ciento interanual en abril, principalmente por la menor extracción de oro (-20,6 por ciento), que obedece a una baja producción de las empresas: Minera Yanacocha S.R.L. (-33,6 por ciento) y Gold Fields La Cima S.A.(-16,6 por ciento).

Cajamarca: Producción Minera ^{1/}

(Var. % real respecto al mismo periodo del año anterior)

	Estructura		Abril		Enero - Abril		
	Porcentual		Var.%	Contribución %	2016	Var.%	Contribución %
	2014 ^{2/}	2016					
Oro (Onzas troy)	81,8	90 182	-20,6	-17,0	394 504	-14,0	-11,7
Cobre (TMF)	16,4	2 526	-6,1	-1,0	9 890	-0,3	0,0
Plata (Onzas troy)	1,9	116 200	-7,4	-0,1	516 006	0,6	0,0
SECTOR MINERÍA ^{2/}	100,0		-18,1	-18,1		-11,7	-11,7

^{1/} Cifras preliminares.

^{2/} A precios de 2007.

Fuente: Ministerio de Energía y Minas.

Elaboración: BCRP, Sucursal Trujillo. Departamento de Estudios Económicos.

Cajamarca: Evolución de la producción minera ^{1/}

(Var.% real respecto a similar mes del año anterior)

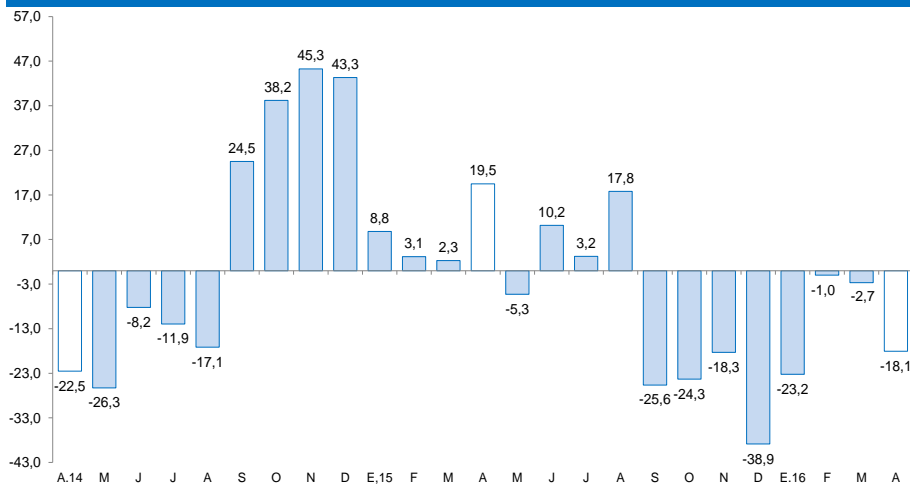

^{1/} A precios de 2007

Fuente: MINEM

- La actividad minera se contrajo 18,1 por ciento interanual en abril, principalmente por la menor extracción de oro (-20,6 por ciento), que obedece a una baja producción de las empresas: Minera Yanacocha S.R.L. (-33,6 por ciento) y Gold Fields La Cima S.A. (-16,6 por ciento). En cuanto al cobre, la caída (-6,1 por ciento) se sustenta básicamente en la menor extracción realizada por la empresa Gold Fields La Cima S.A. (-2,6 por ciento) en su unidad minera Carolina N°1.
- El precio promedio del oro en mayo fue de US\$/oz.tr. 1 258,80, y registró aumento de 0,5 por ciento respecto a abril (US\$/oz.tr. 1 242,3). Esta evolución estuvo asociada a la depreciación del dólar frente a sus principales contrapartes, como consecuencia de la decisión de la FED de mantener su tasa de interés

Cotización internacional de oro

(US\$/oz.tr. promedio mensual – London Metal Exchange)

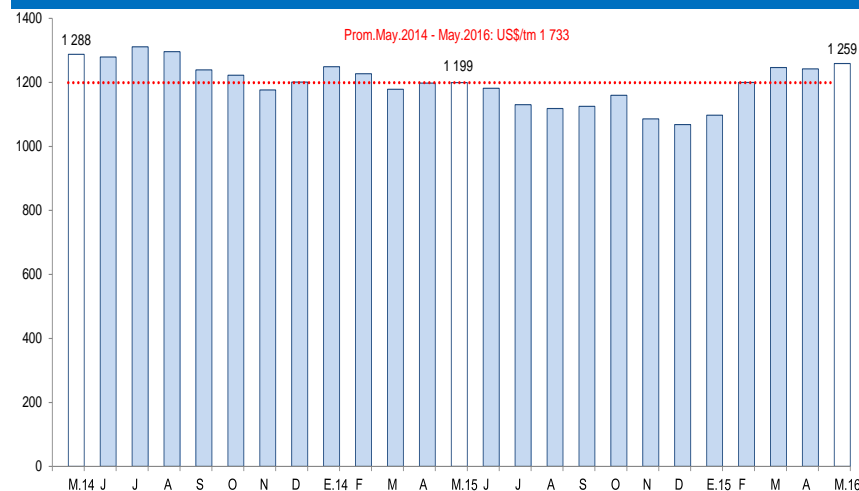

Fuente: Bloomberg.

La actividad manufacturera cayó 6,5 por ciento interanual en el mes de abril.

Cajamarca: Producción manufacturera ^{1/}

(Variación % real respecto al mismo periodo del año anterior)

Ramaz de actividad	Estructura porcentual 2014 ^{2/}	Abril		Enero - Abril	
		Var.%	Contribución ^{3/}	Var.%	Contribución ^{3/}
Productos Lácteos	60,1	10,4	5,5	5,3	3,4
Queso	45,7	9,1	3,9	2,7	1,4
Mantequilla	0,7	-29,8	-0,1	-29,7	-0,1
Yogurt	1,0	-17,3	-0,2	-0,1	0,0
Manjarblanco	12,8	25,6	1,9	23,4	2,1
Productos de Molinería	37,7	-25,7	-11,4	-14,6	-4,8
Arroz pilado	37,7	-25,7	-11,4	-14,6	-4,8
Bebidas no Alcohólicas	2,0	-21,8	-0,6	-13,7	-0,4
Agua embotellada	2,0	-21,8	-0,6	-13,7	-0,4
Sustancias Químicas Básicas	0,1	11,7	0,0	49,4	0,1
Oxígeno	0,1	11,7	0,0	49,4	0,1
SECTOR MANUFACTURERA	100,0	-6,5	-6,5	-1,7	-1,7

^{1/} Cifras preliminares.

^{2/} A precios de 1994.

^{3/} En puntos porcentuales.

Fuente: Ministerio de Agricultura y Riego y empresas industriales.

Elaboración: BCRP, Sucursal Trujillo. Departamento de Estudios Económicos.

Cajamarca: Evolución de la producción manufacturera

(Variación % real respecto al mismo mes del año anterior)

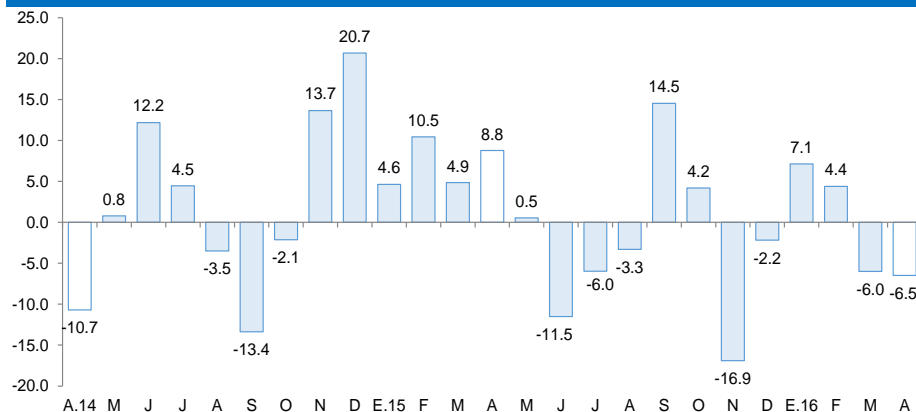

Fuente: Ministerio de Agricultura y Riego y empresas industriales.

- La actividad manufacturera registró en abril un retroceso de 6,5 por ciento, respecto a similar mes de 2015, siendo el segundo mes consecutivo que registra tasas negativas de crecimiento. La caída se debió, principalmente a la baja producción de la industria molinera de arroz pilado (-25,7 por ciento) ante las reducidas cosechas (arroz cáscara) en las principales provincias de Cajamarca (Jaén y San Ignacio); incidió también la menor producción de bebidas no alcohólicas (agua embotellada, -21,8 por ciento). El resto de industrias, por el contrario, presentaron aumentos que atenuaron la caída de la manufactura: sustancias químicas básicas (11,7 por ciento) y productos lácteos (10,4 por ciento)

Los despachos de cemento continuaron evolucionando positivamente por nueve meses consecutivos. En abril registraron un aumento de 9,9 por ciento interanual, atribuido al mayor avance físico de diversas obras públicas.

Cajamarca: Evolución de los despachos de cemento (Var.% respecto a similar mes del año anterior)

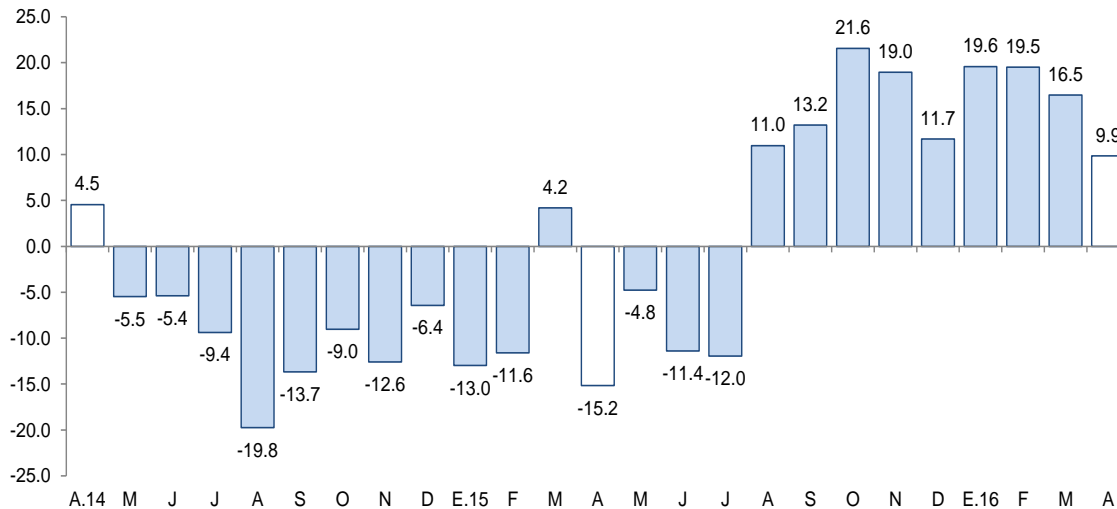

- Los despachos de cemento continuaron evolucionando positivamente por nueve meses consecutivos. En abril registraron un aumento de 9,9 por ciento interanual, atribuido al mayor avance físico de diversas obras públicas.
- En el periodo enero-abril, los despachos acumulan un aumento de 16,5 por ciento.

Fuente: Cementos Pacasmayo S.A.A.

El empleo en la ciudad de Cajamarca en empresas privadas formales con 10 y más trabajadores en abril, registró una reducción de -3,6, por ciento interanual.

Ciudad de Cajamarca: Índice mensual de empleo en empresas privadas formales de 10 y más trabajadores (Octubre 2010 = 100)

	Abril			Enero - Abril		
	2015	2016	Var.%	2015	2016	Var.%
Extractiva ^{2/}	61,5	54,3	-11,7	62,5	55,3	-11,6
Industria manufacturera	55,5	51,0	-8,1	55,4	52,3	-5,5
Comercio	124,9	117,8	-5,7	125,6	119,9	-4,5
Transp., almac., y comun.	105,1	104,1	-1,0	104,2	105,4	1,2
Servicios ^{3/}	96,1	97,5	1,5	87,5	92,1	5,2
Total	84,6	81,6	-3,6	81,6	80,3	-1,6

Nota: La información corresponde al primer día de cada mes.

^{1/} Cifras preliminares.

^{2/} Conformada por las subramas agricultura, pesca y minería.

^{3/} Conformada por las subramas servicios prestados a empresas, restaurantes y hoteles, establecimientos financieros, enseñanza, servicios sociales y comunales; y electricidad, gas y agua.

Fuente: MTPE – Encuesta Nacional de Variación Mensual del Empleo (ENVME).

Elaboración: BCRP, Sucursal Trujillo. Departamento de Estudios Económicos.

Ciudad de Cajamarca: Evolución del empleo formal urbano

(Var.% respecto a similar mes del año anterior)

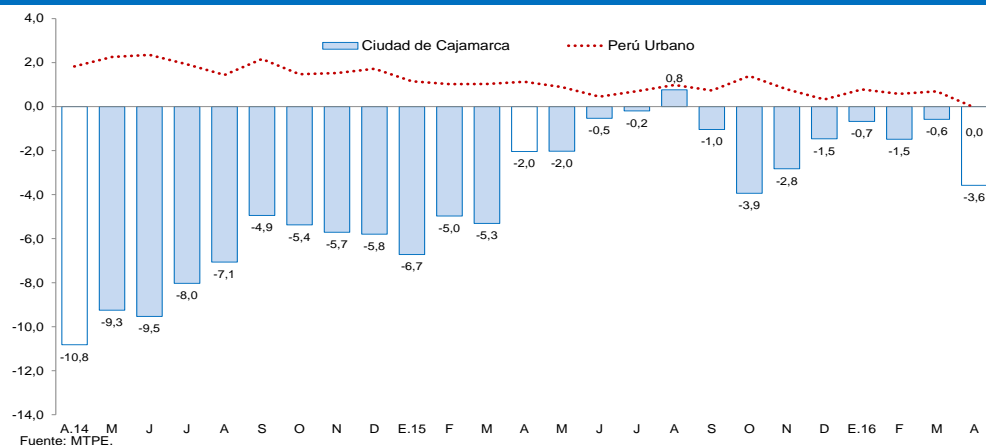

- En abril, el empleo en la ciudad de Cajamarca en empresas privadas formales con 10 y más trabajadores registró una reducción de -3,6 por ciento interanual. El resultado se generó por la contracción de los sectores extractivo (-11,7por ciento), industria manufacturera (-8,1por ciento), comercio (-5,7por ciento) y transportes, almacenamiento y comunicaciones (-1,0 por ciento).

- En los cuatro primeros meses, el empleo acumuló una caída de -1,6 por ciento interanual, El resultado obedece a la contracción de los sectores extractivo (-11,6 por ciento), industria manufacturera (-5,5 por ciento) y comercio (-4,5 por ciento); contrariamente, el empleo aumentó en los sectores de servicios (5,2 por ciento) y transportes, almacenamiento y comunicaciones (1,2 por ciento).

En el departamento de Cajamarca, las exportaciones realizadas por distintos puntos de embarque del país sumaron US\$ 153 millones en abril, menores en 22,8 por ciento respecto a similar mes de 2015

Cajamarca: Exportaciones por grupo de productos ^{1/}

(Valor FOB en millones de US\$)

TIPO	Abril			Enero - Abril		
	2015	2016	Var. %	2015	2016	Var. %
Productos Tradicionales	199	153	-23,2	796	714	-10,2
Agrícolas	1	4	534,3	5	24	416,6
Mineros	198	149	-24,9	791	690	-12,8
Productos No Tradicionales	0	1	780,9	7	2	-67,5
Agropecuarios	0	1	771,0	0	1	153,6
Químicos	0	0	-	0	0	-49,3
Otros	0	0	-	7	1	-82,0
TOTAL 2/	199	153	-22,8	803	717	-10,7

^{1/} Cifras preliminares.

^{2/} Debido al redondeo de los datos parciales, los totales pueden diferir de la suma de las partes.

Fuente: SUNAT.

Elaboración: BCRP. Sucursal Tujillo. Departamento de Estudios Económicos.

- **El destino de las exportaciones** acumuladas entre enero y abril, en términos de valores, se concentró en tres países, que adquieren en conjunto el 80,4 por ciento del total. Los principales mercados de destino lo conforman Bolivia (37,6 por ciento), seguido de Suiza (29,2 por ciento) y Estados Unidos (13,6 por ciento). En los tres países destaca el oro como principal producto exportado

- **las exportaciones tradicionales** (US\$ 153 millones), que representaron el 99,4 por ciento del total exportado en el mes, disminuyeron las ventas de productos mineros (-24,9 por ciento), mientras que los productos agrícolas aumentaron 534,3 por ciento. En el primer grupo el resultado se explicó, básicamente, por las menores exportaciones de oro (-16,1 por ciento), cuyo volumen embarcado cayó 19,1 por ciento. En el segundo grupo, por mayores ventas de café (534,3 por ciento), con un volumen embarcado mayor en 413,5 por ciento.

- Las mayores **exportaciones no tradicionales** son explicadas por las mayores ventas de cacao crudo, cuyo crecimiento superó en 10 veces al registrado en el mismo periodo del año previo, lo cual ha favorecido el resultado general en dicho rubro.

El saldo del crédito en Cajamarca (S/ 2 945 millones) registró un aumento interanual de 8,7 por ciento, ligeramente por debajo del promedio registrado en los últimos doce meses (8,9 por ciento).

Cajamarca: Crédito

(Saldos a fin de periodo en millones de soles)

Instituciones	Abril			
	2015	2016	Estructura %	Var. %
Banco de la Nación ^{1/}	138	149	5,1	8,1
Agrobanco ^{2/}	57	63	2,1	10,8
Banca Múltiple	1 750	1 891	64,2	8,1
Instituciones No Bancarias	763	841	28,6	10,2
Cajas Municipales	501	546	18,5	8,9
Cajas Rurales	59	57	1,9	-3,2
Edpymes	17	19	0,6	14,3
Empresas Financieras	186	219	7,4	17,6
TOTAL ^{3/}	2 708	2 945	100,0	8,7
En MN	2 478	2 768	94,0	11,7
En ME	230	177	6,0	-23,3

1/ Considera solo los créditos de consumo e hipotecario.

2/ No considera los créditos a las demás empresas del sistema financiero.

3/ Debido al redondeo de los datos parciales, los totales pueden diferir de la suma de las partes.

Fuente: Superintendencia de Banca, Seguros y AFP (SBS).

Elaboración: BCRP, Sucursal Trujillo. Departamento de Estudios Económicos.

La **tasa de morosidad** en marzo fue de 4,5 por ciento, lo que significó una reducción de 0,2 puntos porcentuales en comparación con similar mes del año anterior. La tasa de morosidad en las instituciones no bancarias (5,0 por ciento) se redujo en 0,6 puntos porcentuales; y en la banca múltiple (4,7 por ciento), se mantuvo sin variación. La morosidad en el Banco de la Nación fue de 1,0 por ciento, 0,2 puntos porcentuales más respecto a la registrada en similar mes de 2015.

Cajamarca: Evolución del crédito

(Var.% respecto a similar mes del año anterior)

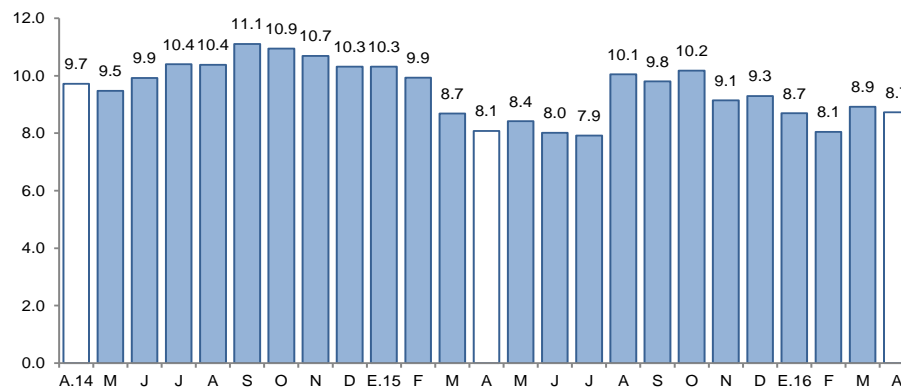

Fuente: Superintendencia de Banca, Seguros y AFP (SBS).

Cajamarca: Tasa de morosidad ^{1/}

(Porcentaje)

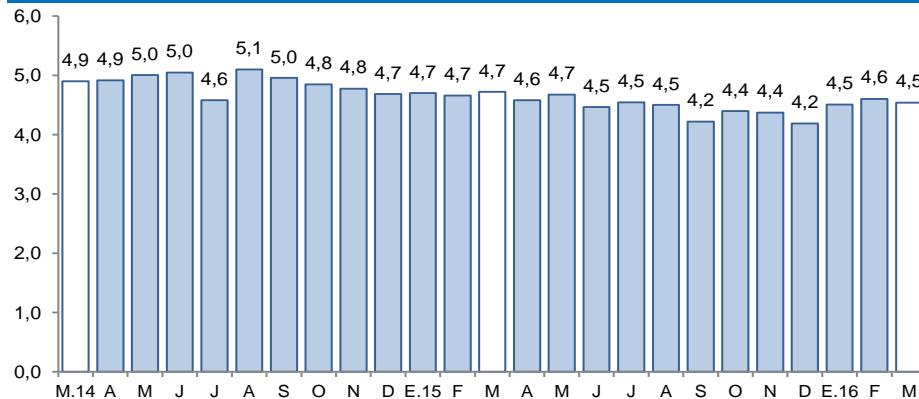

1/ Morosidad = (créditos vencidos + créditos en cobranza judicial) / colocaciones brutas.

Fuente: Superintendencia de Banca, Seguros y AFP (SBS).

El saldo de los depósitos en las instituciones financieras en Cajamarca a abril (S/ 2 199 millones) mostró un incremento interanual de 6,7 por ciento, en línea con el crecimiento promedio de los últimos doce meses (6,7 por ciento).

Cajamarca: Depósitos

(Saldos a fin de periodo en millones de soles)

Instituciones	Abril			
	2015	2016	Estructura %	Var. %
Banco de la Nación	613	590	26,8	-3,7
Banca Múltiple	1 124	1 257	57,2	11,9
Instituciones No Bancarias	324	352	16,0	8,6
Cajas Municipales	250	271	12,3	8,4
Cajas Rurales	62	68	3,1	9,1
Empresas Financieras	13	14	0,6	9,5
TOTAL ^{1/}	2 061	2 199	100,0	6,7
Depósitos a la vista	818	841	38,2	2,8
Depósitos de ahorro	750	829	37,7	10,5
Depósitos a plazo	493	530	24,1	7,5
En MN	1 529	1 628	74,0	6,4
En ME	531	572	26,0	7,5

1/ Debido al redondeo de los datos parciales, los totales pueden diferir de la suma de las partes.

Fuente: Superintendencia de Banca, Seguros y AFP (SBS).

Elaboración: BCRP, Sucursal Trujillo. Departamento de Estudios Económicos.

- Por **tipo de institución**, los depósitos en la banca múltiple, que representan el 57,2 por ciento de los depósitos totales, aumentaron en 11,9 por ciento; y en las instituciones no bancarias, 8,6 por ciento, impulsado por mayores captaciones de las empresas financieras (9,5 por ciento) y de las cajas rurales (9,1 por ciento). En tanto, los depósitos en el Banco de la Nación, que cuentan con una participación del 26.8 por ciento en el crédito total, se contrajeron 3,7 por ciento interanual.

Cajamarca: Evolución de los depósitos

(Var.% respecto a similar mes del año anterior)

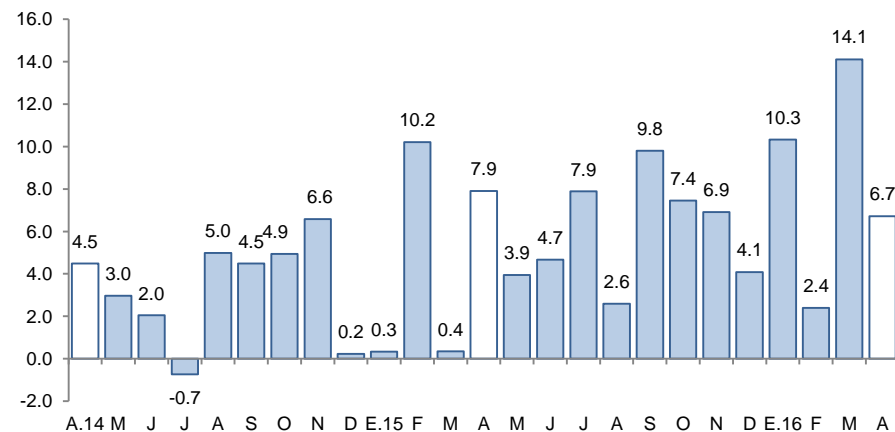

Fuente: Superintendencia de Banca, Seguros y AFP (SBS).

La inversión correspondiente al Gobierno General en Cajamarca registrada en abril (S/ 151 millones) aumentó 93,0 por ciento, en términos reales, respecto a similar mes de 2015.

Cajamarca: Inversión pública ^{1/} (En millones de soles)

Niveles de gobierno	Abril			Enero - Abril		
	2015	2016	Var. %real	2015	2016	Var. %real
Gobierno Nacional	30	81	157,7	182	140	-25,9
Gobierno Regional	9	24	154,2	27	48	74,6
Gobiernos locales	36	47	24,1	91	136	42,8
Total	75	151	93,0	301	325	3,5

1/ Información actualizada al 30 de abril de 2016.

2/ Adquisición de activos no financieros.

Fuente: Ministerio de Economía y Finanzas (MEF).

Elaboración: BCRP, Sucursal Trujillo. Departamento de Estudios Económicos.

Cajamarca: Evolución de la inversión pública (Var.% real respecto a similar mes del año anterior)

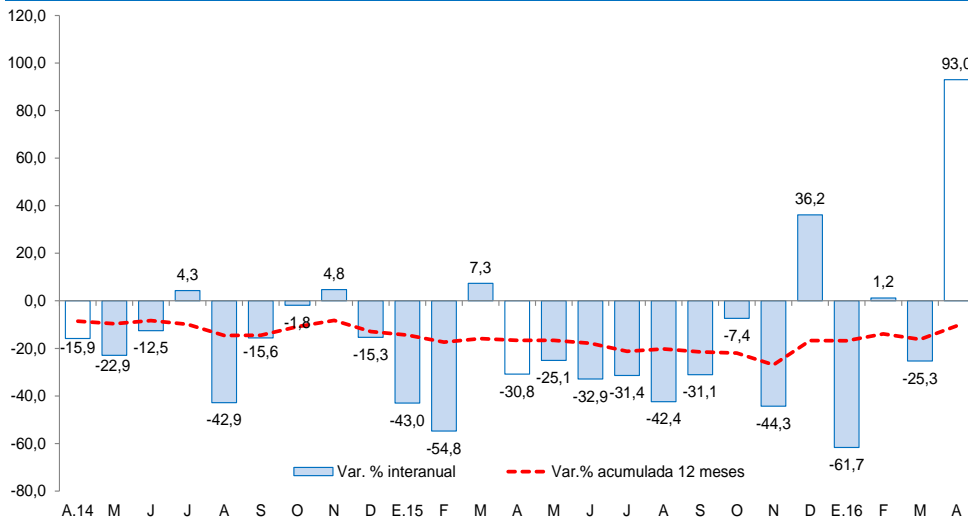

Fuente: Ministerio de Economía y Finanzas (MEF).

- En cuanto al avance de la **inversión pública**, lo ejecutado a abril representa el 22,0 por ciento del Presupuesto Institucional Modificado, 0,9 puntos porcentuales más de lo ejecutado en el mismo periodo de 2015. Los Gobiernos Locales registran un avance de 24,4 por ciento, seguido por el Gobierno Regional (21,3 por ciento) y por el Gobierno Nacional (20,3 por ciento).
- Entre los principales proyectos que el **Gobierno Nacional** desembolsó en el mes destacan: Rehabilitación y mejoramiento de la carretera PE-3N Cochabamba - Cutervo - Santo Domingo de la Capilla - Chiple (S/ 56,2 millones), Rehabilitación y mejoramiento de la carretera Chongoyape (S/ 6,7 millones) y Mejoramiento de la carretera San Marcos - Cajabamaba (S/ 2,0 millones).
- El **Gobierno Regional** ha desembolsado en abril: Mejoramiento de la carretera CA-103: EM. PE-06B (Santa Cruz de Succhubamba), Construcción e implementación del hospital II-2 de Jaén (S/ 1,6 millones).
- Por su parte, los **gobiernos locales** ejecutaron en el mes: Ampliación, mejoramiento del sistema de agua potable y saneamiento básico en la localidad de Pulán (S/ 2,6 millones), Mejoramiento y ampliación del sistema de abastecimiento de agua potable e infraestructura sanitaria de la localidad de Culden (S/ 2,1 millones) y Mejoramiento del servicio de transitabilidad de la Av. La Paccha, tramo puente José Olaya provincia de Hualgayoc (S/ 2,0 millones).