



Cajamarca: Síntesis de Actividad Económica - Marzo 2016 -

Departamento de Estudios Económicos
Sucursal Trujillo

Jueves 26 de mayo de 2016

El Banco Central de Reserva del Perú (BCRP) ha considerado presentar un conjunto de indicadores sectoriales de actividad económica con la finalidad de poder realizar el seguimiento del desempeño de la economía departamental. Para el sector real, se ha utilizado el Valor Bruto de Producción a precios del año 2007 para los sectores disponibles. Cabe señalar que a partir de enero 2014, el Instituto Nacional de Estadística (INEI) ha realizado el cambio de año base (de 1994 a 2007) para la construcción del Producto Bruto Interno (PBI) nacional, estando en elaboración la desagregación departamental. En la medida que se publique referida información, el BCRP volvería a elaborar para cada departamento un indicador agregado de actividad económica.

En esta presentación, los saldos de créditos y depósitos en moneda extranjera se valúan al tipo de cambio constante de diciembre de 2014 (S/. 2,98 por dólar), a fin de aislar el efecto de la valuación cambiaria sobre los saldos en moneda extranjera.

La actividad agropecuaria mostró un resultado negativo, al caer 4,4 por ciento interanual en marzo, al igual que la actividad minera registró una caída de 2,7 por ciento.

Actividad primaria

- La **actividad agropecuaria** en marzo cayó 4,4 por ciento interanual, por la menor producción agrícola (-8,2 por ciento), la cual fue atenuada por la mayor producción pecuaria (2,3 por ciento). Con ello, la actividad agropecuaria acumuló en el primer trimestre de 2016 una caída de 3,3 por ciento interanual.
- La **actividad minera** se contrajo en marzo 2,7 por ciento interanual, que se debió a la menor extracción de oro (-2,7 por ciento) y cobre (-4,4 por ciento). En el primer trimestre, el sector cayó 9,6 por ciento.

Cajamarca: Evolución de la producción agropecuaria ^{1/}

(Var.% real respecto a similar mes del año anterior)

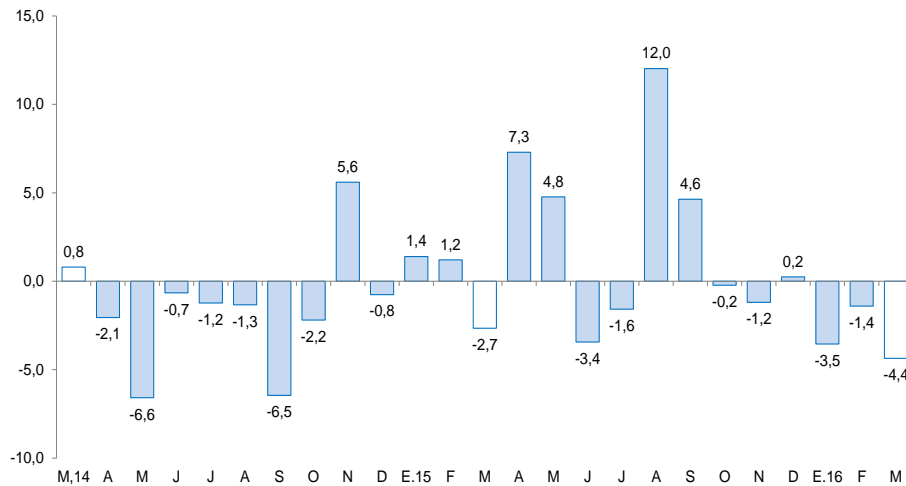

^{1/} A precios de 2007.

Fuente: MINAGRI.

Cajamarca: Evolución de la producción minera ^{1/}

(Var.% real respecto a similar mes del año anterior)

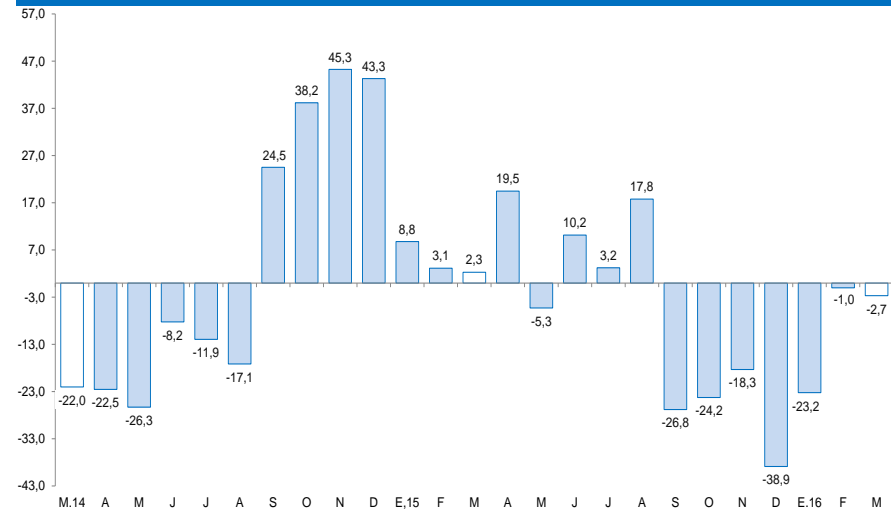

^{1/} A precios de 2007.

Fuente: MINEM.

En lo referente a otros indicadores de actividad económica de Cajamarca, excepto despachos de cemento y exportaciones, todos muestran un desempeño negativo.

Cajamarca: Otros indicadores de actividad económica

(Variación % respecto a similar mes del año anterior)

	Oct.15	Nov.15	Dic.15	Ene.16	Feb.16	Mar.16
Producción industrial ^{1/}	↑ 1,6	↓ -2,6	↓ -2,2	↑ 7,1	↑ 4,4	↓ -6,0
Despacho de cemento ^{1/}	↑ 21,6	↑ 19,0	↑ 11,7	↑ 19,6	↑ 19,6	↑ 16,5
Empleo formal urbano ^{2/}	↓ -3,9	↓ -2,8	↓ -1,5	↓ -0,7	↓ -1,5	↓ -0,6
Exportaciones	↑ 6,6	↑ 3,7	↓ -6,2	↓ -23,4	↓ -26,6	↑ 34,0
Inversión pública ^{1/}	↓ -7,4	↓ -44,3	↑ 36,2	↓ -61,7	↑ 1,2	↓ -25,3

1/ En términos reales.

2/ En empresas de 10 y más trabajadores localizadas en la ciudad de Cajamarca.

Fuentes: BCRP - Sucursal Trujillo, SUNAT, MTPE y MEF.

La caída del sector agropecuario (-4,4 por ciento), se debió básicamente a la menor producción agrícola (-8,9 por ciento), la cual fue atenuada por la mayor producción pecuaria (2,3 por ciento).

Cajamarca: Producción de principales productos agropecuarios ^{1/}

(Miles de toneladas)

Subsectores	Estructura Porcentual 2014 ^{2/}	Marzo				Enero - Marzo			
		2015	2016	Var.%	Contribución %	2015	2016	Var.%	Contribución %
AGRÍCOLA	61,9			-8,2	-5,2			-8,6	-4,7
Orientada al mercado externo y agroindustria ^{2/}	17,1			-19,7	-2,0			-16,2	-0,8
Café	14,4	2,3	1,9	-19,6	-1,5	3,2	1,9	-19,6	-0,7
Maíz amarillo duro	2,7	4,5	3,6	-20,1	-0,4	6,6	6,1	-7,6	-0,1
Orientada al mercado interno ^{2/}	44,7			-6,0	-3,2			-7,9	-3,9
Arroz cáscara	10,5	22,9	21,4	-6,5	-0,9	32,9	30,6	-7,0	-0,6
Papa	9,3	45,0	42,8	-5,0	-0,7	114,4	99,7	-12,9	-2,0
Maíz amiláceo	2,5	0,2	0,0	-72,8	-0,1	0,2	0,1	-65,9	0,0
Trigo	1,8	0,3	0,2	-35,7	-0,1	0,3	0,2	-38,0	0,0
Frijol grano seco	1,7	0,5	0,3	-42,0	-0,3	0,7	0,5	-29,5	-0,1
Yuca	1,5	6,4	6,3	-0,6	0,0	19,7	19,0	-3,6	-0,1
Alfalfa	1,4	22,2	15,8	-28,9	-0,5	55,7	46,3	-16,9	-0,3
Arveja grano seco	1,4	0,0	0,0	-71,5	0,0	0,0	0,0	-49,1	0,0
Arveja grano verde	1,2	4,0	3,9	-3,7	-0,1	6,7	5,8	-14,4	-0,2
Maíz choclo	1,0	9,8	8,9	-8,6	-0,3	16,1	16,6	3,2	0,1
PECUARIO	38,1			2,3	0,8			3,1	1,4
Carne de vacuno ^{3/}	17,0	2,6	2,6	0,4	0,1	7,6	7,6	0,9	0,2
Leche	16,7	27,9	29,0	3,9	0,6	83,2	86,7	4,3	0,9
Carne de porcino ^{3/}	1,8	0,5	0,5	3,0	0,1	1,5	1,6	8,0	0,2
Carne de ovino ^{3/}	1,4	0,1	0,1	-5,7	-0,1	0,4	0,4	-6,4	-0,1
SECTOR AGROPECUARIO	100,0			-4,4	-4,4			-3,3	-3,3

Nota: Debido al redondeo de los datos parciales, los totales pueden diferir de la suma de las partes.

1/ Cifras preliminares.

2/ A precios de 2007.

3/ Peso neto.

Fuente: Ministerio de Agricultura y Riego.

Elaboración: BCRP, Sucursal Trujillo. Departamento de Estudios Económicos.

- El resultado negativo del **subsector agrícola**, se debió a la menor producción de cultivos orientados al mercado externo y agroindustria (-19,7 por ciento), principalmente de maíz amarillo duro (-20,1 por ciento) y café (-19,6 por ciento); en el primer cultivo, por menores cosechas y bajos rendimientos en campo; y en el último cultivo, por menores cosechas. Del mismo modo, disminuyeron los cultivos orientados al mercado interno (-6,0 por ciento), principalmente por la menor producción de maíz amiláceo (-72,8 por ciento), arveja grano seco (-71,5 por ciento), frijol grano seco (-42,0 por ciento), trigo (-35,7 por ciento) y alfalfa (-28,9 por ciento); en el primer cultivo, por menores cosechas y bajos rendimientos en campo; y en los demás cultivos, por menores cosechas.
- La **actividad pecuaria** creció 2,3 por ciento interanual. Los productos que ayudaron a su crecimiento fueron: leche, carne de porcino y carne de vacuno, al aumentar su producción en 3,9 por ciento, 3,0 por ciento y 0,4 por ciento, respectivamente.

La actividad minera se contrajo en marzo 2,7 por ciento interanual, por la menor extracción de oro (-2,7 por ciento) y cobre (-4,4 por ciento). La plata, por el contrario, aumentó su producción en 13,9 por ciento atenuando la caída del sector.

Cajamarca: Producción Minera ^{1/} (Var. % real respecto al mismo periodo del año anterior)

	Estructura Porcentual 2014 ^{2/}	Marzo			Enero - Marzo		
		2016	Var.%	Contribución %	2016	Var.%	Contribución %
Oro (Onzas troy)	81,8	100 793	-2,7	-2,2	304 322	-11,8	-9,9
Cobre (TMF)	16,4	2 398	-4,4	-0,7	7 364	1,9	0,3
Plata (Onzas troy)	1,9	138 090	13,9	0,2	399 806	3,2	0,1
SECTOR MINERÍA ^{2/}	100,0		-2,7	-2,7		-9,6	-9,6

1/ Cifras preliminares.

2/ A precios de 2007.

Fuente: Ministerio de Energía y Minas.

Elaboración: BCRP, Sucursal Trujillo. Departamento de Estudios Económicos.

Cajamarca: Evolución de la producción minera ^{1/} (Var.% real respecto a similar mes del año anterior)

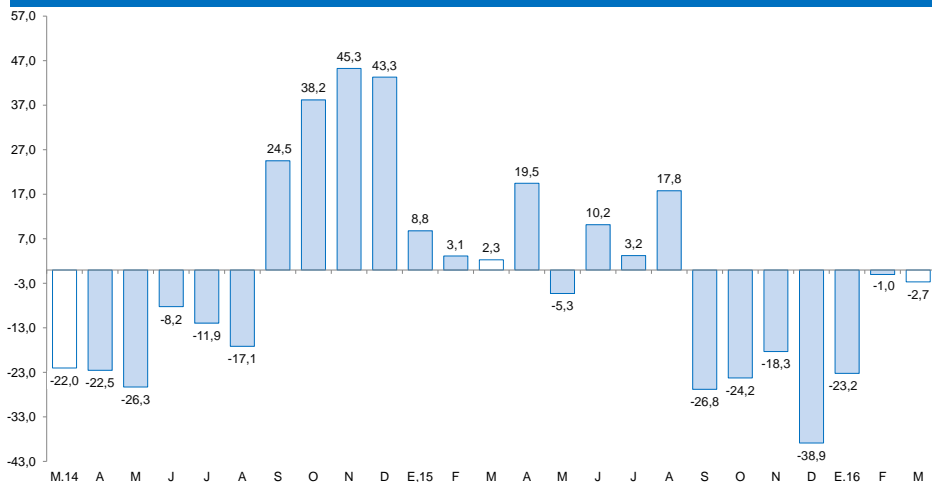

1/ A precios de 2007

Fuente: MINEM

- La actividad minera se contrajo en marzo 2,7 por ciento interanual, por la menor extracción de oro (-2,7 por ciento) y cobre (-4,4 por ciento). La caída del oro se explica por la menor producción de las empresas Yanacocha (-7,5 por ciento) y Gold Fields La Cima (-19,3 por ciento). En cuanto al cobre, la caída se sustenta, principalmente, en la menor extracción realizada por la empresa Gold Fields La Cima (1,1 por ciento) en la unidad minera Carolina N°1.
- El precio promedio del oro en abril fue de (US\$ 1 242,10/oz.tr), nivel mayor en 2,9 por ciento, con respecto a marzo (US\$ 1 207,10/oz.tr). Esta evolución estuvo asociada a la depreciación del dólar frente a sus principales contrapartes, como consecuencia de la decisión de la FED de mantener su tasa de interés.

Cotización internacional de oro (US\$/oz.tr. promedio mensual – London Metal Exchange)

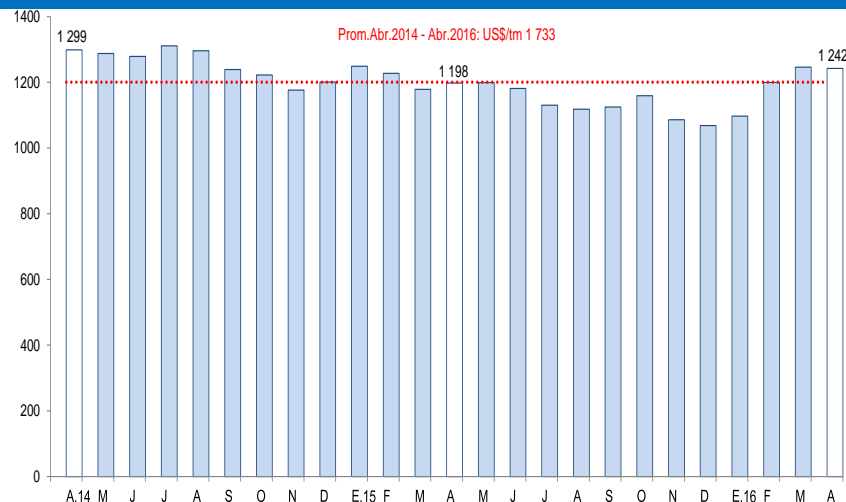

Fuente: Bloomberg.

La actividad manufacturera cayó 6,0 por ciento interanual en el mes de marzo.

Cajamarca: Producción manufacturera ^{1/} (Variación % real respecto al mismo periodo del año anterior)

Ramas de actividad	Estructura porcentual 2014 ^{2/}	Marzo		Enero - Marzo	
		Var.%	Contribución ^{3/}	Var.%	Contribución ^{3/}
Productos Lácteos	60,1	-5,5	-3,0	3,7	2,5
Queso	45,7	-5,6	-2,4	0,6	0,4
Mantequilla	0,7	-29,4	-0,1	-29,7	-0,2
Yogurt	1,0	-14,9	-0,2	5,9	0,1
Manjarblanco	12,8	-2,8	-0,3	22,6	2,2
Productos de Molinería	37,7	-6,5	-2,8	-7,0	-1,9
Arroz pilado	37,7	-6,5	-2,8	-7,0	-1,9
Bebidas no Alcohólicas	2,0	-10,8	-0,2	-10,5	-0,3
Agua embotellada	2,0	-10,8	-0,2	-10,5	-0,3
Sustancias Químicas Básicas	0,1	37,3	0,0	67,6	0,1
Oxígeno	0,1	37,3	0,0	67,6	0,1
SECTOR MANUFACTURA	100,0	-6,0	-6,0	0,4	0,4

1/ Cifras preliminares.

2/ A precios de 1994.

3/ En puntos porcentuales.

Fuente: Ministerio de Agricultura y Riego y empresas industriales.

Elaboración: BCRP, Sucursal Trujillo. Departamento de Estudios Económicos.

La **actividad manufacturera**, se contrajo 6,0 por ciento interanual, luego de haber registrado en los dos primeros meses tasas de crecimiento positivas (enero 7,1 por ciento; febrero 4,4 por ciento). Ello fue determinado por la industria molinera de arroz pilado y de productos lácteos, cuyos niveles de producción disminuyeron en 6,5 por ciento y 5,5 por ciento, respectivamente; la primera, por las reducidas cosechas (arroz cáscara) en las principales provincias de Cajamarca (Jaén y San Ignacio); y, la segunda, por restricciones de materia prima (leche fresca). El resto de industrias presentaron comportamientos mixtos: la de sustancias químicas básicas, creció 37,3 por ciento; y la de agua embotellada, por el contrario, disminuyó 10,8 por ciento.

Cajamarca: Evolución de la producción manufacturera (Variación % real respecto al mismo mes del año anterior)

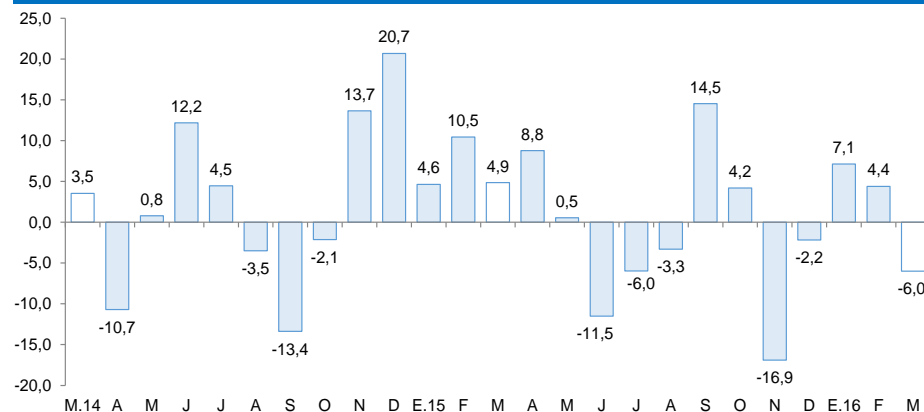

Fuente: Ministerio de Agricultura y Riego y empresas industriales.

Los despachos de cemento registraron un aumento de 16,5 por ciento interanual en el mes de marzo.

Cajamarca: Evolución de los despachos de cemento (Var.% respecto a similar mes del año anterior)

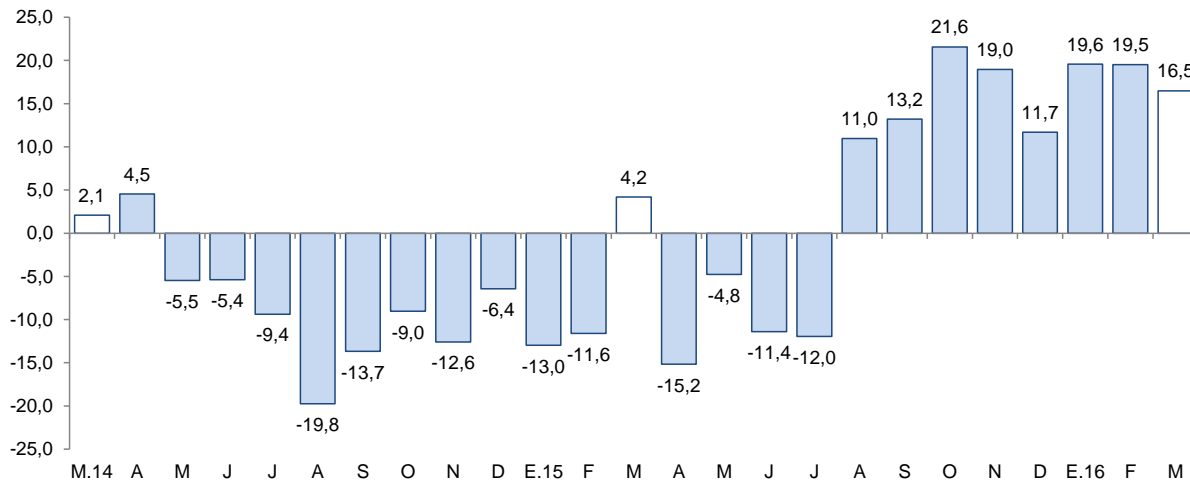

- Los despachos de cemento continuaron en su trayectoria ascendente por ocho meses consecutivos con tasas de crecimiento de los dígitos. En marzo registraron un aumento de 16,5 por ciento interanual, atribuido al mayor avance físico de diversas obras públicas.
- Al término del primer trimestre, los despachos acumulan un aumento de 18,5 por ciento.

Fuente: Cementos Pacasmayo S.A.A.

El empleo en la ciudad de Cajamarca en empresas privadas formales con 10 y más trabajadores en marzo, registró una reducción de 0,6, por ciento interanual.

Ciudad de Cajamarca: Índice mensual de empleo en empresas privadas formales de 10 y más trabajadores (Octubre 2010 = 100)

	Marzo			Enero - Marzo		
	2015	2016	Var.%	2015	2016	Var.%
Extractiva ^{2/}	61,8	55,1	-10,9	62,8	55,6	-11,5
Industria manufacturera	54,3	51,3	-5,6	55,3	52,8	-4,6
Comercio	125,0	120,4	-3,7	125,8	120,6	-4,1
Transp., almac., y comun.	104,6	107,3	2,6	103,9	105,9	1,9
Servicios ^{3/}	84,3	90,1	6,8	84,7	90,3	6,6
Total	80,0	79,6	-0,6	80,6	79,9	-0,9

Nota: La información corresponde al primer día de cada mes.

^{1/} Cifras preliminares.

^{2/} Conformada por las subramas agricultura, pesca y minería.

^{3/} Conformada por las subramas servicios prestados a empresas, restaurantes y hoteles, establecimientos financieros, enseñanza, servicios sociales y comunales; y electricidad, gas y agua.

Fuente: MTPE – Encuesta Nacional de Variación Mensual del Empleo (ENVME).

Elaboración: BCRP, Sucursal Trujillo. Departamento de Estudios Económicos.

Ciudad de Cajamarca: Evolución del empleo formal urbano (Var.% respecto a similar mes del año anterior)

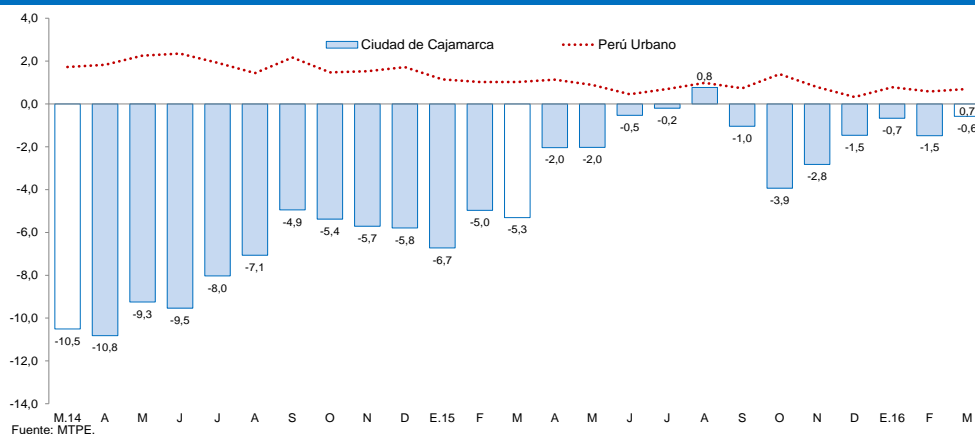

Fuente: MTPE.

- En marzo, el empleo en la ciudad de Cajamarca en empresas privadas formales con 10 y más trabajadores registró una reducción de 0,6, por ciento interanual. El resultado se generó por la contracción de los sectores extractivo (-10,9 por ciento), industria manufacturera (-5,6 por ciento) y comercio (-3,7 por ciento). Este descenso se atenuó por el crecimiento de los sectores servicios (6,8 por ciento) y transportes, almacenamiento y comunicaciones (2,6 por ciento).
- En el primer trimestre, el empleo acumuló una caída de 0,9 por ciento interanual, El resultado obedece a la contracción de los sectores extractivo (-11,5 por ciento), industria manufacturera (-4,6 por ciento); y comercio (-4,1 por ciento); contrariamente el empleo aumentó en los sectores de servicios (6,6 por ciento) y transportes, almacenamiento y comunicaciones (1,9 por ciento).

Las exportaciones sumaron US\$ 249 millones en marzo, mayores en 34,0 por ciento respecto a similar mes de 2015. Las tradicionales y no tradicionales disminuyeron 34,0 por ciento y 5,8 por ciento, respectivamente.

Cajamarca: Exportaciones por grupo de productos ^{1/}

(Valor FOB en millones de US\$)

TIPO	Marzo			Enero - Marzo		
	2015	2016	Var. %	2015	2016	Var. %
Productos Tradicionales	186	249	34,0	597	552	-7,6
Agrícolas	1	7	2/	4	20	389,9
Mineros	186	243	30,8	593	532	-10,3
Productos No Tradicionales	0	0	5,8	7	1	-79,8
Agropecuarios	0	0	73,4	0	0	-37,0
Químicos	0	0	-49,3	0	0	-49,3
Otros	0	0	-	7	1	-82,1
TOTAL 2/	186	249	34,0	604	553	-8,4

^{1/} Cifras preliminares.

^{2/} Debido al redondeo de los datos parciales, los totales pueden diferir de la suma de las partes.

Fuente: SUNAT.

Elaboración: BCRP. Sucursal Trujillo. Departamento de Estudios Económicos.

- El **destino de las exportaciones** acumuladas en el primer trimestre del año, en términos de valores, se concentró en tres países, que adquieren en conjunto el 78,8 por ciento del total. Los principales mercados de destino lo conforman Bolivia (36,0 por ciento), seguido de Suiza (29,1 por ciento) y Estados Unidos (13,8 por ciento). En los tres países destaca el oro como principal producto exportado.

- En las **exportaciones tradicionales** (US\$ 249 millones), que representaron el 99,9 por ciento del total exportado en el mes, aumentaron las ventas de productos mineros (30,8 por ciento), al igual que los productos agrícolas que tuvieron un desempeño significativo. En el primer grupo el resultado se explicó, básicamente, por las mayores exportaciones de oro (18,0 por ciento), cuyo volumen embarcado aumentó 11,6 por ciento. En el segundo grupo, las exportaciones de café crecieron once veces comparado con el mismo periodo del año previo.
- El resultado positivo mostrado en las **exportaciones no tradicionales** son explicadas por la existencia de un efecto base en el mes, dado que al mismo periodo del año previo no se realizaron ventas de cemento, tara en polvo y hongos del género agaricus, lo cual ha favorecido el resultado general en dicho rubro, pese a la nula exportaciones de cacao en el presente mes.

La inversión pública en Cajamarca registrada en marzo (S/ 102 millones) cayó 25,3 por ciento, en términos reales, respecto a similar mes de 2015.

Cajamarca: Inversión pública ^{1/} (En millones de nuevos soles)

Niveles de gobierno	Marzo			Enero - Marzo		
	2015	2016	Var. %real	2015	2016	Var. %real
Gobierno Nacional	84	33	-62,8	152	60	-62,3
Gobierno Regional	12	21	67,8	18	25	34,0
Gobiernos locales	34	48	34,7	55	89	54,5
Total	131	102	-25,3	225	174	-26,2

1/ Información actualizada al 31 de marzo de 2016.

2/ Adquisición de activos no financieros.

Fuente: Ministerio de Economía y Finanzas (MEF).

Elaboración: BCRP, Sucursal Trujillo. Departamento de Estudios Económicos.

Cajamarca: Evolución de la inversión pública (Var.% real respecto a similar mes del año anterior)

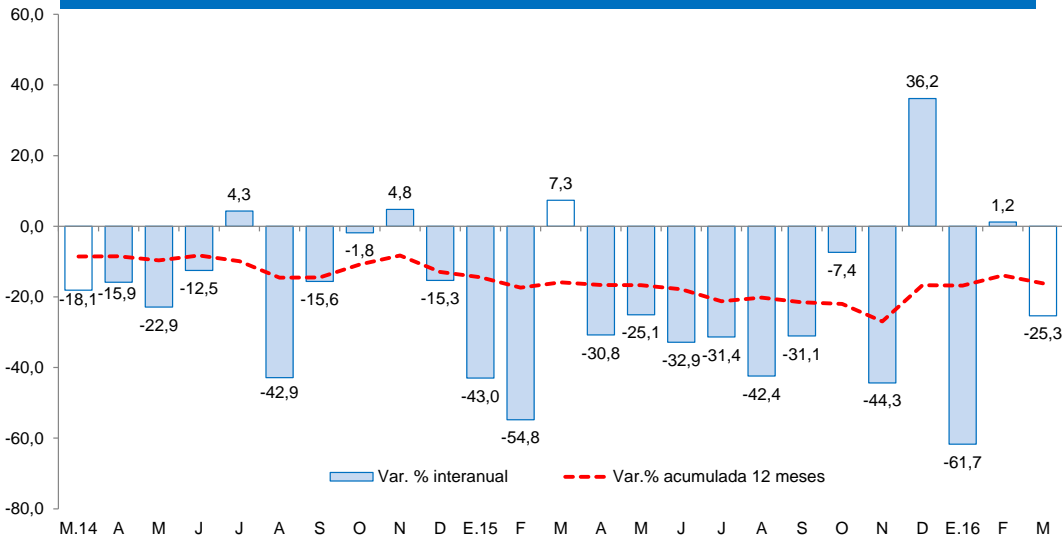

Fuente: Ministerio de Economía y Finanzas (MEF).

- En cuanto al avance de la **inversión pública**, lo ejecutado a marzo representa el 12,5 por ciento del PIM, 2,2 puntos porcentuales más de lo ejecutado en el mismo periodo de 2015. Los Gobiernos Locales registran un avance de 17,0 por ciento, seguido por el Gobierno Regional (15,8 por ciento) y por el Gobierno Nacional (8,4 por ciento).
- Entre los principales proyectos que el **Gobierno Nacional** desembolsó en el mes destacan: “Construcción canal de irrigación El Rejo” (S/ 7,9 millones). e “Construcción del puente Chacanto y accesos” (S/ 3,8 millones).
- El **Gobierno Regional** ha desembolsado en marzo: “Construcción y equipamiento del hospital Santa María nivel II-1, provincia de Cutervo” (S/ 14,4 millones) y “Mejoramiento y ampliación de los sistemas de agua potable y alcantarillado de la ciudad de Cutervo” (S/ 0,8 millones).
- Por su parte, los **gobiernos locales** ejecutaron en el mes: “Instalación, mejoramiento y ampliación del sistema de agua potable y letrinización en las localidades de Unión Baja, Machetillo, Los Ángeles, Tabloncillo y Las Cocas - distrito de La Coipa - provincia de San Ignacio” (S/ 1,9 millones) y – “Mejoramiento y ampliación del servicio de agua potable y saneamiento rural en el centro poblado Tinyayoc - distrito de José Sabogal - provincia de San Marcos” (S/ 1,8 millones).