

**BANCO CENTRAL DE RESERVA DEL PERÚ**  
**SUCURSAL TRUJILLO**



**CAJAMARCA: Síntesis de Actividad Económica**  
**Diciembre 2015<sup>1</sup>**

**Departamento de Estudios Económicos**

*El Banco Central de Reserva del Perú (BCRP) ha considerado presentar un conjunto de indicadores sectoriales de actividad económica con la finalidad de poder realizar el seguimiento del desempeño de la economía departamental. Para el sector real, se ha utilizado el Valor Bruto de Producción a precios del año 2007 para los sectores disponibles. Cabe señalar que a partir de enero 2014, el Instituto Nacional de Estadística (INEI) ha realizado el cambio de año base (de 1994 a 2007) para la construcción del Producto Bruto Interno (PBI) nacional, estando en elaboración la desagregación departamental. En la medida que se publique referida información, el BCRP volvería a elaborar para cada departamento un indicador agregado de actividad económica.*

---

<sup>1</sup> En la elaboración de este informe participaron (en orden alfabético): Iván Cosavalente, Alfredo Miranda, Jonathan Rosas y Eric Torres.

## ÍNDICE

	<i>Página</i>
<b>RESUMEN EJECUTIVO.....</b>	<b>3</b>
<b>I. ACTIVIDAD PRODUCTIVA.....</b>	<b>5</b>
1. Actividad primaria.....	5
1.1 Sector agropecuario.....	5
1.2 Sector minería.....	6
2. Otros indicadores sectoriales.....	7
2.1 Sector manufactura.....	7
2.2 Sector construcción.....	9
2.3 Arribos a los establecimientos de hospedaje.....	9
<b>II. ASPECTOS LABORALES.....</b>	<b>10</b>
1. Empleo.....	10
<b>III. SECTOR EXTERNO.....</b>	<b>11</b>
1. Exportaciones.....	11
<b>IV. CRÉDITOS Y DEPÓSITOS //.....</b>	<b>12</b>
2. Créditos.....	12
3. Depósitos.....	14
<b>V. FINANZAS PÚBLICAS.....</b>	<b>15</b>
1. Gasto corriente no financiero.....	15
2. Gasto de capital.....	15
<b>VI. ANEXOS.....</b>	<b>18</b>

## RESUMEN EJECUTIVO

---

### Principales hechos de importancia

- La **actividad agropecuaria y minera** se contrajeron en diciembre 0,4 por ciento y 38,9 por ciento respectivamente.
- Respecto a **otros indicadores de la actividad económica** de Cajamarca, destacan los crecimientos interanuales de la inversión pública (49,9 por ciento), arribos a los establecimientos de hospedaje (34,9 por ciento), el crédito de consumo (13,1 por ciento), los despachos de cemento (11,7 por ciento), el crédito total (9,7 por ciento), el crédito hipotecario (3,5 por ciento). Sin embargo, mostraron resultados negativos, las exportaciones (-6,2 por ciento), la producción industrial (-2,2 por ciento) y el empleo formal en las empresas de 10 y más trabajadores (-1,5 por ciento).

### Actividad primaria

- La **actividad agropecuaria** cayó en diciembre 0,4 por ciento interanual por la menor producción agrícola (-5,8 por ciento), la cual fue atenuada por la mayor producción pecuaria (3,9 por ciento). En el transcurso de enero-diciembre, el sector creció 1,3 por ciento.
- La **actividad minera** se contrajo en diciembre 38,9 por ciento interanual, generado por los bajos niveles de extracción en todos los minerales, principalmente oro, lo que significó un aporte negativo de 34,5 puntos porcentuales a la caída del sector. Entre enero y diciembre de 2015, la actividad minera acumuló una caída de 6,1 por ciento.

### Otros indicadores de actividad económica

- En diciembre, la **actividad manufacturera** retrocedió 2,2 por ciento interanual, determinado por la baja producción de arroz pilado y de productos lácteos (-5,7 por ciento y -1,0 por ciento, respectivamente). Sin embargo, al término de 2015 el sector creció levemente en 0,5 por ciento.
- En el sector construcción, los **despachos de cemento** aumentaron en diciembre 11,7 por ciento interanual, acumulando una moderada expansión de 1,6 por ciento al finalizar el año.
- Los **arribos a los establecimientos de hospedaje** aumentaron en diciembre 34,6 por ciento, los arribos nacionales y extranjeros aumentaron 35,4 y 10,5 por ciento interanual respectivamente. Al finalizar 2015, se ha registrado 712 mil arribos en los establecimientos de hospedaje lo que representa un crecimiento de 1,0 por ciento respecto al año 2014.
- En el departamento de Cajamarca, las **exportaciones** realizadas por distintos puntos de embarque del país sumaron US\$ 201 millones en diciembre, menores en 6,2 por ciento respecto a similar mes de 2014. Las tradicionales y no tradicionales disminuyeron 6,1 por ciento y 48,5 por ciento, respectivamente.
- El saldo del **crédito directo** otorgado por las instituciones financieras a diciembre (S/. 2 881 millones) registró un crecimiento interanual de 9,7 por ciento. Los saldos del crédito de **consumo e hipotecario** aumentaron en 13,1 por ciento y 3,5 por ciento.

- La **inversión pública** del Gobierno General en diciembre fue de S/. 575 millones y de esta manera registró un incremento interanual de 49,9 por ciento, en términos reales, debido principalmente a la mayor inversión del Gobierno Nacional (134,7 por ciento).

**CUADRO N° 01**  
**CAJAMARCA: OTROS INDICADORES DE ACTIVIDAD ECONÓMICA**  
 (Variación % respecto a similar mes del año anterior)

	Jul.15	Ago.15	Set.15	Oct.15	Nov.15	Dic.15
Producción industrial <sup>1/</sup>	↓ -11,0	↓ -4,2	↑ 14,5	↑ 1,6	↓ -2,6	↓ -2,2
Despacho de cemento <sup>1/</sup>	↓ -12,0	↑ 11,0	↑ 13,2	↑ 21,6	↑ 19,0	↑ 11,7
Arribos a los establecimientos de hospedaje	↑ 8,1	↑ 2,9	↓ -11,7	↑ 1,6	↓ -15,1	↑ 34,9
Empleo formal urbano <sup>2/</sup>	↓ -0,2	↑ 0,8	↓ -1,0	↓ -3,9	↓ -2,8	↓ -1,5
Exportaciones	↑ 83,2	↑ 15,9	↑ 0,9	↑ 6,6	↑ 3,7	↓ -6,2
Crédito total	↑ 8,2	↑ 10,4	↑ 10,2	↑ 10,6	↑ 9,5	↑ 9,7
Crédito de consumo	↑ 10,4	↑ 12,8	↑ 13,1	↑ 13,2	↑ 13,0	↑ 13,1
Crédito hipotecario	↑ 9,2	↑ 8,8	↑ 6,6	↑ 6,3	↑ 4,8	↑ 3,5
Inversión pública <sup>1/</sup>	↓ -31,4	↓ -42,4	↓ -31,1	↓ -7,4	↓ -44,3	↑ 49,9

1/ En términos reales.

2/ En empresas de 10 y más trabajadores localizadas en la ciudad de Trujillo.

Fuentes: BCRP - Sucursal Trujillo, SUNAT, MINCETUR, SBS, MTPE y MEF.

## I. ACTIVIDAD PRODUCTIVA

### 1. Actividad primaria

#### 1.1 Sector agropecuario

- La actividad agropecuaria cayó en diciembre 0,4 por ciento interanual por la menor producción agrícola (-5,8 por ciento), la cual fue atenuada por la mayor producción pecuaria (3,9 por ciento). En el transcurso de enero-diciembre, el sector creció 1,3 por ciento.
- La caída del sector agrícola se debió a la menor producción de cultivos orientados al mercado interno (-6,1 por ciento), dentro del cual los productos que contribuyeron a su caída principalmente fueron maíz choclo (-93,6 por ciento), arveja grano seco (-34,7 por ciento); ambos cultivos por menores cosechas y bajo rendimiento en campo. Atenuó la caída, la producción para el mercado externo y agroindustria al crecer 0,6 por ciento por la mayor producción maíz amarillo duro (0,6 por ciento), debido a mayores cosechas.

**CUADRO N° 02**  
**CAJAMARCA: SECTOR AGROPECUARIO <sup>1/</sup>**  
(Miles de toneladas)

Subsectores	Estructura Porcentual 2013 <sup>2/</sup>	Diciembre			Contribución %	Enero - Diciembre			
		2014	2015	Var.%		2014	2015	Var.%	Contribución %
<b>AGRÍCOLA</b>	<b>63,5</b>			<b>-5,8</b>	<b>-2,6</b>			<b>1,0</b>	<b>0,6</b>
Orientada al mercado externo y agroindustria <sup>2/</sup>	18,7			0,6	0,0			8,7	1,5
Café	15,9	0,0	0,0	-	-	54,1	55,7	11,2	1,6
Maíz amarillo duro	2,7	2,5	2,5	0,6	0,0	74,6	81,5	-4,4	-0,1
Orientada al mercado interno <sup>2/</sup>	44,8			<b>-6,1</b>	<b>-2,6</b>			<b>-1,9</b>	<b>-0,8</b>
Arroz cáscara	10,6	13,7	12,9	-5,7	-0,7	220,3	214,6	-3,7	-0,4
Papa	9,4	27,2	24,7	-9,1	-1,2	293,2	296,1	1,2	0,1
Maíz amiláceo	2,6	0,0	0,0	56,5	0,0	34,2	34,2	-4,3	-0,1
Frijol grano seco	1,9	0,1	0,2	24,6	0,1	14,4	15,1	9,2	0,2
Yuca	1,5	6,5	7,5	15,1	0,3	73,6	86,3	-6,3	-0,1
Trigo	1,7	0,0	0,0	-100,0	0,0	31,9	32,3	-14,1	-0,3
Alfalfa	1,4	16,3	14,8	-9,2	-0,2	111,6	138,9	-1,7	0,0
Arveja grano seco	1,3	0,3	0,2	-34,7	-0,2	13,6	13,9	-5,0	-0,1
Maíz choclo	1,2	0,7	0,0	-93,6	-0,4	36,5	39,0	-7,0	-0,1
Arveja grano verde	1,0	0,0	0,0	-	-	22,6	23,4	-13,5	-0,2
<b>PECUARIO</b>	<b>36,5</b>			<b>3,9</b>	<b>2,2</b>			<b>1,6</b>	<b>0,6</b>
Leche	16,5	27,6	30,4	9,9	2,4	262,6	277,9	6,6	1,1
Carne de vacuno <sup>3/</sup>	15,5	2,8	2,7	-2,0	-0,5	25,9	23,9	-2,3	-0,4
Carne de porcino <sup>3/</sup>	1,7	0,6	0,6	9,0	0,2	4,7	4,5	3,8	0,1
Carne de ovino <sup>3/</sup>	1,3	0,2	0,2	-3,8	-0,1	1,7	1,5	-15,2	-0,2
<b>SECTOR AGROPECUARIO</b>	<b>100,0</b>			<b>-0,4</b>	<b>-0,4</b>			<b>1,3</b>	<b>1,3</b>

Nota: Debido al redondeo de los datos parciales, los totales pueden diferir de la suma de las partes.

1/ Cifras preliminares.

2/ A precios de 2007.

3/ Peso neto.

Fuente: Ministerio de Agricultura y Riego.

Elaboración: BCRP, Sucursal Trujillo. Departamento de Estudios Económicos.

- En diciembre, la actividad pecuaria creció 3,9 por ciento interanual. Los productos que ayudaron a su crecimiento fueron la leche y carne de porcino, al aumentar su producción en 9,9 por ciento y 9,0 por ciento, respectivamente.

- En cuanto al avance de las siembras, correspondiente a los cinco primeros meses de la actual campaña agrícola 2015-2016, se han instalado un total de 123,2 mil hectáreas, área menor en 6,1 por ciento, respecto a igual periodo de la campaña anterior. Entre los cultivos que registraron las menores siembras en términos absolutos, se encuentran arroz (-3 122 has.), trigo (-1 930 has.), papa (- 621has.) y maíz amarillo duro (- 612 has.).

**CUADRO N° 03**  
**CAJAMARCA: SUPERFICIE SEMBRADA <sup>1/</sup>**  
(Hectáreas)

	Campaña agrícola <sup>2/</sup>		Variación	
	2014/2015	2015/2016	Absoluta	Porcentual
<b>CULTIVOS TRANSITORIOS</b>	<b>131 193</b>	<b>123 177</b>	<b>-8 016</b>	<b>-6,1</b>
Arroz	11 207	8 085	-3 122	-27,9
Cebada	3 647	3 551	- 96	-2,6
Frijol grano seco	15 111	16 041	930	6,2
Maíz amarillo duro	10 654	10 042	- 612	-5,7
Maíz amiláceo	38 490	43 545	5 055	13,1
Papa	15 366	14 745	- 621	-4,0
Trigo	4 812	2 882	-1 930	-40,1
Otros	31 907	24 287	-7 620	-23,9
<b>CULTIVOS PERMANENTES</b>	<b>0</b>	<b>8</b>	<b>8</b>	<b>3/</b>
Café	0	8	8	3/
<b>Total</b>	<b>131 193</b>	<b>123 185</b>	<b>-8 008</b>	<b>-6,1</b>

1/ Cifras preliminares.

2/ De agosto a diciembre.

3/ Variación mayor a 1 000 por ciento.

Fuente: Gerencia Regional de Agricultura- Cajamarca.

Elaboración: BCRP, Sucursal Trujillo. Departamento de Estudios Económicos.

## 1.2 Sector minería

- La actividad minera se contrajo en diciembre 38,9 por ciento interanual, generado por los bajos niveles de extracción en todos los minerales, principalmente oro, lo que significó un aporte negativo de 34,5 puntos porcentuales a la caída del sector.
- La disminución de la producción de oro (-41,4 por ciento) se sustenta, principalmente, en la menor extracción realizada por la empresa minera Yanacocha (-52,95 por ciento).
- Entre enero y diciembre de 2015, la actividad minera acumuló una caída de 6,1 por ciento, al disminuir la producción de cobre (-11,5 por ciento), oro (-5,1 por ciento) y plata (-1,4 por ciento).

**CUADRO N° 04**  
**SECTOR MINERÍA <sup>1/</sup>**  
(Variación % real respecto a similar periodo del año anterior)

	Estructura Porcentual 2013 <sup>2/</sup>	Diciembre			Enero - Diciembre		
		2015	Var.%	Contribución %	2015	Var.%	Contribución %
Oro (Onzas troy)	83,3	83 466	-41,4	-34,5	1 343 888	-5,1	-4,2
Cobre (TMF)	14,9	2 245	-28,6	-4,3	30 710	-11,5	-1,9
Plata (Onzas troy)	1,8	145 409	-2,6	0,0	1 772 645	-1,4	0,0
<b>SECTOR MINERÍA <sup>2/</sup></b>	<b>100,0</b>		<b>-38,9</b>	<b>-38,9</b>		<b>-6,1</b>	<b>-6,1</b>

1 / Cifras preliminares.

2/ A precios de 2007.

Fuente: Ministerio de Energía y Minas.

Elaboración: BCRP, Sucursal Trujillo. Departamento de Estudios Económicos.

**GRÁFICO N° 01**  
**CRECIMIENTO DE LA PRODUCCIÓN MINERA**  
 (Variación % real respecto a similar mes del año anterior)

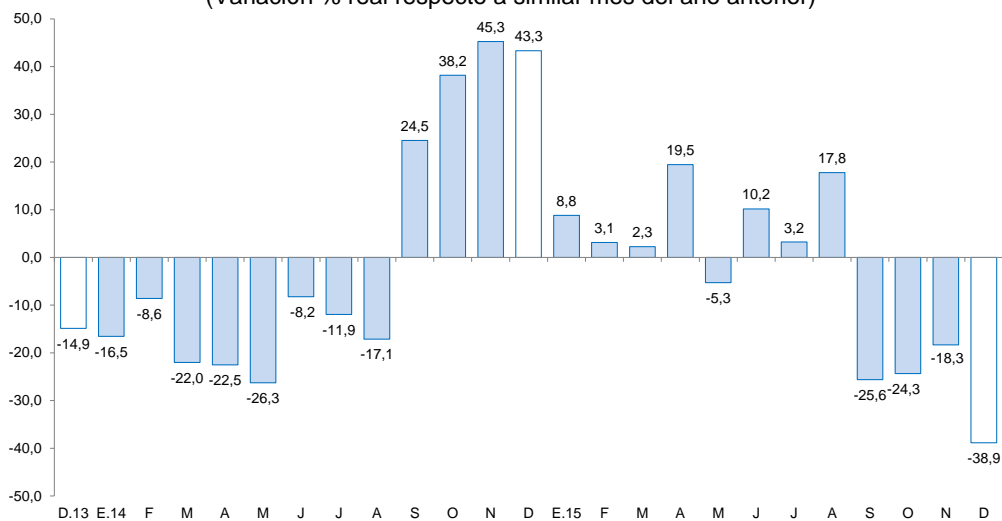

Fuente: MINEM.

Elaboración: BCRP, Sucursal Trujillo, Departamento de Estudios Económicos.

- El precio promedio del oro en enero fue US\$ 1 097,4 por onza troy, nivel mayor en 2,7 por ciento, respecto a diciembre (US\$ 1 068,3 por onza troy). El alza se debió a la mayor incertidumbre de los mercados bursátiles y a las mayores probabilidades de que la Reserva Federal sea más gradual en su política de aumento de tasas.

**GRÁFICO N° 02**  
**COTIZACIÓN INTERNACIONAL DE ORO**  
 (London Metal Exchange - US\$/oz.tr.)

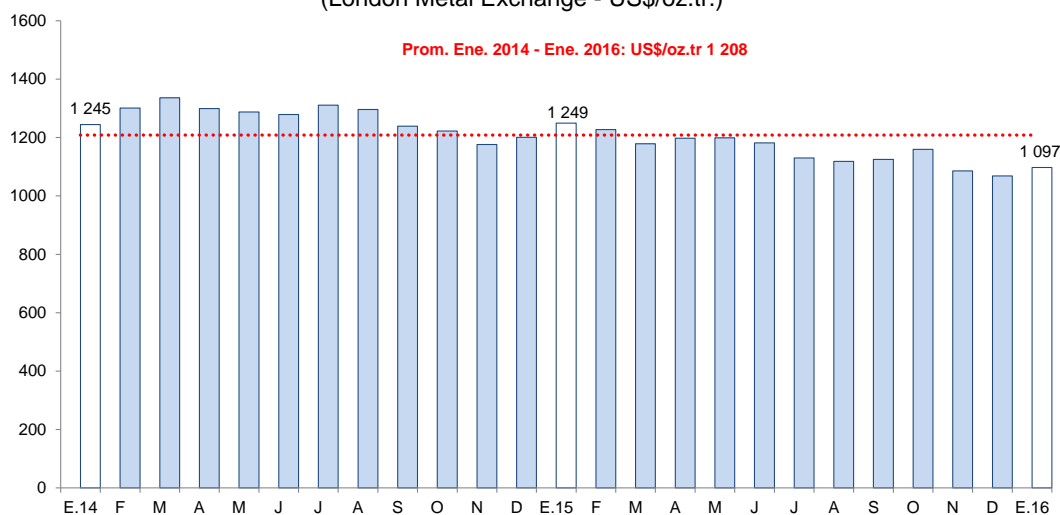

Fuente: Bloomberg.

## 2. Otros indicadores sectoriales

### 2.1 Sector manufactura

- En diciembre, la manufactura registró una moderada caída de 2,2 por ciento respecto a similar mes de 2014, como resultado de la baja actividad tanto de la industria molinera de arroz pilado como la de productos lácteos, cuyos niveles de producción disminuyeron en 5,7 por ciento y 1,0 por ciento, respectivamente. La primera, por las menores cosechas estacionales de arroz cáscara en las principales provincias productoras de Cajamarca (Jaén y San Ignacio); y en la

segunda, por menor acopio de leche fresca. El resto de ramas industriales, por el contrario, mostraron incrementos en sus niveles de producción, atenuando la caída del sector: la industria de sustancias químicas básicas, creció 68,6 por ciento; y en 10,9 por ciento, la de bebidas no alcohólicas (agua embotellada).

- Al término de 2015, la actividad manufacturera creció ligeramente en 0,5 por ciento interanual, en mayor medida, por la industria láctea que aumentó su producción en 2,2 por ciento, lo cual significó un aporte de 1,4 puntos porcentuales al resultado del sector. El resto de industrias mostraron comportamientos heterogéneos: la industria de bebidas no alcohólicas (agua embotellada) y la de química básica (oxígeno) crecieron en 27,8 por ciento y 19,8 por ciento, respectivamente; en cambio, la industria molinera de arroz declinó en 3,7 por ciento.
- Cabe señalar que la actividad manufacturera en Cajamarca está constituida solamente por la industria no primaria, siendo sus principales rubros la de productos lácteos y la de arroz pilado que, en conjunto, generaron en el año el 97,3 por ciento del VBP del sector manufacturero.

**CUADRO N° 05**  
**CAJAMARCA: SECTOR MANUFACTURA <sup>1/</sup>**  
(Variación % real respecto a similar periodo del año anterior)

Ramas de actividad	Estructura porcentual 2013 <sup>2/</sup>	Diciembre		Enero - Diciembre	
		Var.%	Contribución <sup>3/</sup>	Var.%	Contribución <sup>3/</sup>
<b>Productos Lácteos</b>	<b>59,1</b>	<b>-1,0</b>	<b>-0,7</b>	<b>2,2</b>	<b>1,4</b>
Queso	47,8	-2,1	-1,0	4,0	1,8
Mantequilla	0,6	-28,7	-0,2	-36,5	-0,2
Yogurt	0,5	5,6	0,1	70,6	0,7
Manjarblanco	10,2	2,7	0,4	-7,1	-0,9
<b>Productos de Molinería</b>	<b>39,2</b>	<b>-5,7</b>	<b>-1,9</b>	<b>-3,7</b>	<b>-1,4</b>
Arroz pilado	39,2	-5,7	-1,9	-3,7	-1,4
<b>Bebidas no Alcohólicas</b>	<b>1,6</b>	<b>10,9</b>	<b>0,3</b>	<b>27,8</b>	<b>0,6</b>
Agua embotellada	1,6	10,9	0,3	27,8	0,6
<b>Sustancias Químicas Básicas</b>	<b>0,1</b>	<b>68,6</b>	<b>0,1</b>	<b>19,8</b>	<b>0,0</b>
Oxígeno	0,1	68,6	0,1	19,8	0,0
<b>SECTOR MANUFACTURA</b>	<b>100,0</b>	<b>-2,2</b>	<b>-2,2</b>	<b>0,5</b>	<b>0,5</b>

1/ Cifras preliminares.

2/ A precios de 1994.

3/ En puntos porcentuales.

Fuente: Ministerio de Agricultura y Riego y empresas industriales.

Elaboración: BCRP, Sucursal Trujillo. Departamento de Estudios Económicos.

**GRÁFICO N° 03**  
**CAJAMARCA: EVOLUCIÓN DE LA PRODUCCIÓN MANUFACTURERA**  
(Variación % real respecto a similar mes del año anterior)

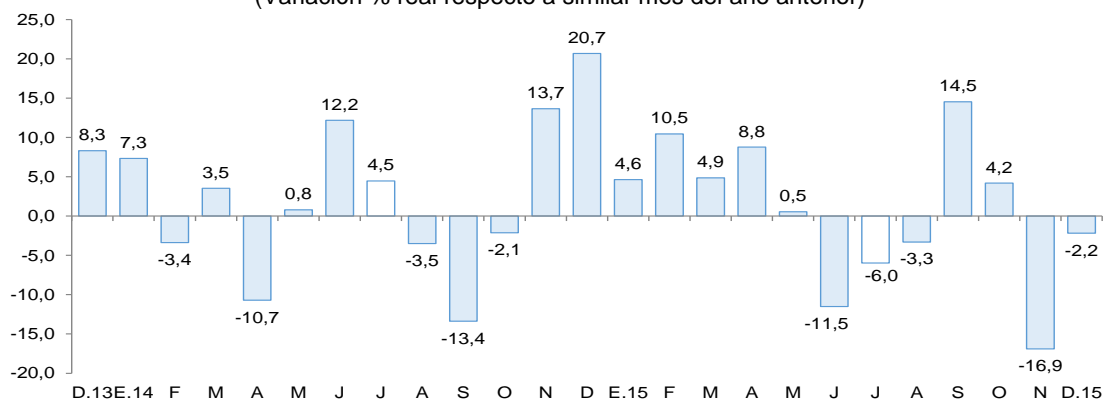

Fuente: Ministerio de Agricultura y Riego y empresas industriales



## 2.2 Sector construcción

- Los **despachos de cemento** continuaron en ascenso por quinto mes consecutivo con tasas de crecimiento de dos dígitos. En diciembre crecieron en 11,7 por ciento por la mayor inversión privada (proyectos inmobiliarios, diversas obras civiles de la empresa minera Yanacocha), así como por el relativo dinamismo de la construcción en pequeña escala (autoconstrucción). Al cerrar el año 2015, los despachos acumulan una moderada tasa de crecimiento de 1,6 por ciento respecto al 2014.

**GRÁFICO N° 04**  
CAJAMARCA: EVOLUCIÓN DE DESPACHOS DE CEMENTO  
(Variación % real respecto a similar mes del año anterior)

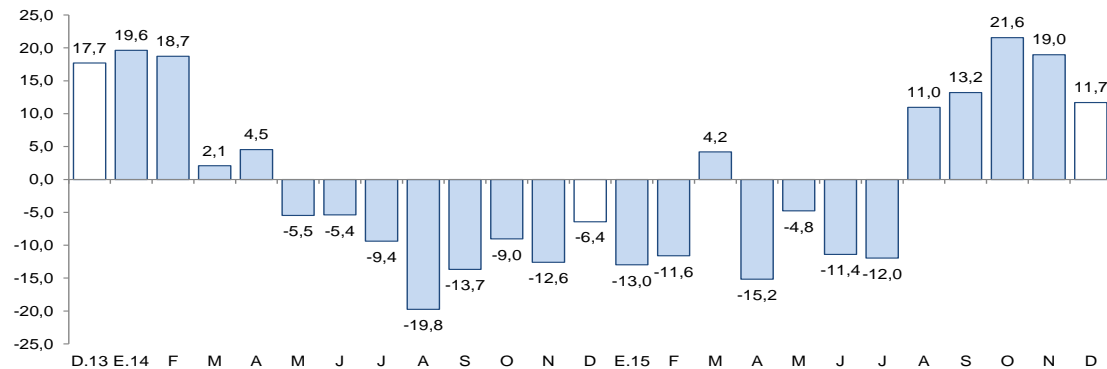

Fuente: Cementos Pacasmayo S.A.A.

## 2.3 Arribos a los establecimientos de hospedaje

- En los establecimientos de hospedaje se registraron 70 mil arribos en diciembre, lo que representó un aumento de 34,9 por ciento, con relación a lo registrado en similar mes de 2014. Este resultado se debió al aumento de arribos nacionales y extranjeros en 35,4 y 10,5 por ciento interanual respectivamente.
- Al finalizar 2015, se ha registrado 712 mil arribos en los establecimientos de hospedaje, lo que representa un crecimiento de 1,0 por ciento respecto al año 2014. Los arribos nacionales y extranjeros acumulan un crecimiento de 0,8 por ciento y de 10,5 por ciento, respectivamente.

**GRÁFICO N° 05**  
CAJAMARCA: EVOLUCIÓN DE ARRIBOS A ESTABLECIMIENTOS DE HOSPEDAJE  
(Variación %)

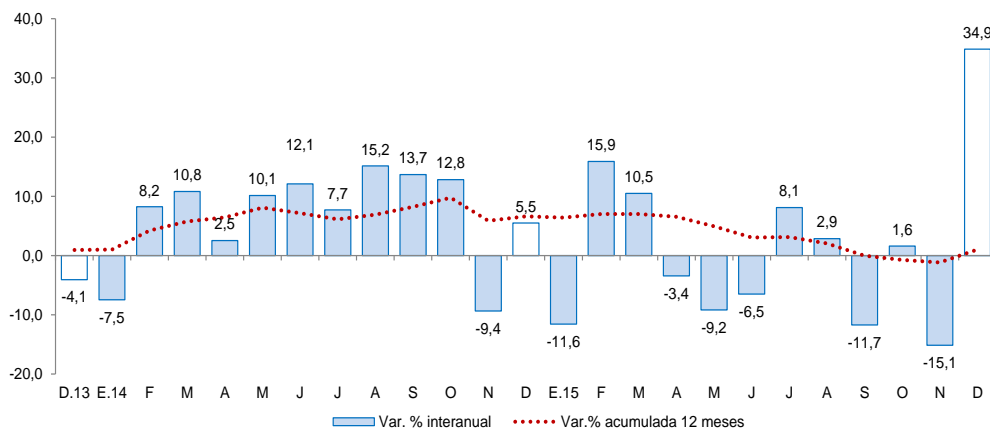

Fuente: Encuesta Mensual de Establecimiento de Hospedajes Temporal - MINCETUR.

## II. ASPECTOS LABORALES

### 1. Empleo

- En diciembre de 2015, el empleo en la ciudad de Cajamarca en empresas privadas formales con 10 y más trabajadores registró una reducción de -1,5 por ciento interanual. El resultado se generó por la contracción de los sectores extractivo (-12,4 por ciento), industria manufacturera (-8,8 por ciento) y comercio (-6,1 por ciento). Este descenso se atenuó por el crecimiento de los sectores servicios (6,6 por ciento) y transportes, almacenamiento y comunicaciones (2,9 por ciento).
- En el periodo de enero a diciembre de 2015, el empleo acumuló una caída de 2,5 por ciento interanual. El resultado obedece a la contracción de los sectores extractivo (-11,4 por ciento), industria manufacturera (-7,6 por ciento) y comercio (-2,9 por ciento). Compensaron parcialmente la caída, la expansión registrada en los sectores transportes, almacenamiento y comunicaciones (9,3 por ciento) y servicios (1,3 por ciento).

**CUADRO N° 06**  
**CIUDAD DE CAJAMARCA: ÍNDICE MENSUAL DE EMPLEO EN EMPRESAS PRIVADAS FORMALES DE 10 Y MÁS TRABAJADORES POR RAMA DE ACTIVIDAD ECONÓMICA <sup>1/</sup>**  
 (Octubre 2010=100)

	Diciembre			Enero - Diciembre		
	2014	2015	Var.%	2014	2015	Var.%
Extractiva <sup>2/</sup>	66,2	58,0	-12,4	68,4	60,6	-11,4
Industria manufacturera	57,3	52,3	-8,8	59,4	54,9	-7,6
Comercio	127,7	119,9	-6,1	126,8	123,2	-2,9
Transp., almac., y comun.	102,0	104,9	2,9	96,4	105,3	9,3
Servicios <sup>3/</sup>	100,5	107,1	6,6	97,4	98,7	1,3
<b>Total</b>	<b>88,1</b>	<b>86,8</b>	<b>-1,5</b>	<b>87,3</b>	<b>85,1</b>	<b>-2,5</b>

Nota: La información corresponde al primer día de cada mes.

1/ Cifras preliminares.

2/ Conformada por las subramas agricultura, pesca y minería.

3/ Conformada por las subramas servicios prestados a empresas, restaurantes y hoteles, establecimientos financieros, enseñanza, servicios sociales y comunales; y electricidad, gas y agua.

Fuente: MTPE – Encuesta Nacional de Variación Mensual del Empleo (ENVME).

Elaboración: BCRP, Sucursal Trujillo. Departamento de Estudios Económicos.

**GRÁFICO N° 06**  
**CIUDAD DE CAJAMARCA: EVOLUCIÓN DEL EMPLEO FORMAL URBANO EN EMPRESAS DE 10 Y MÁS TRABAJADORES**  
 (Variación % respecto a similar mes del año anterior)

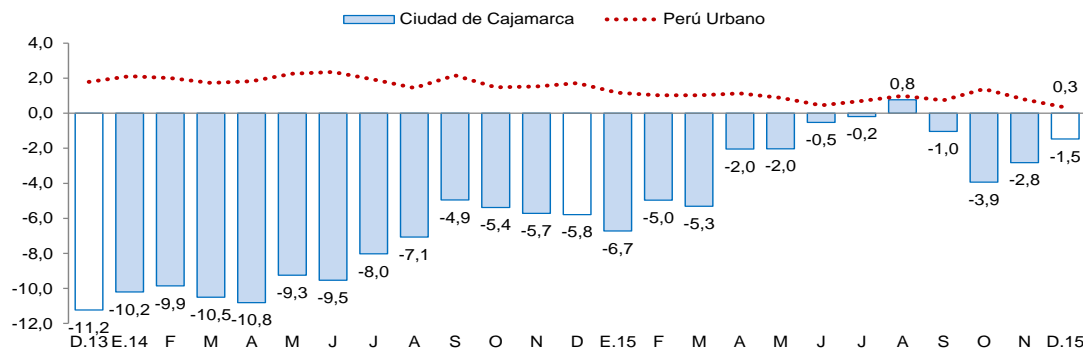

Fuente: MTPE.

### III. SECTOR EXTERNO

#### 1. Exportaciones

- En el departamento de Cajamarca, las exportaciones realizadas por distintos puntos de embarque del país sumaron US\$ 201 millones en diciembre, menores en 6,2 por ciento respecto a similar mes de 2014. Las tradicionales y no tradicionales disminuyeron 6,1 por ciento y 48,5 por ciento, respectivamente. En tanto, en el año 2015, las exportaciones acumularon un monto de US\$ 2 478 millones, 25,7 por ciento más de lo exportado en el año previo.
- En las **exportaciones tradicionales** (US\$ 201 millones), que representaron el 99,8 por ciento del total exportado en el mes, disminuyeron las ventas de productos mineros (-11,1 por ciento), mientras que los productos agrícolas aumentaron 152,4 por ciento. En el primer grupo el resultado se explicó, básicamente, por las menores exportaciones de oro (-9,2 por ciento), pese a que su volumen embarcado aumentó 2,1 por ciento. En el segundo grupo, por mayores ventas de café (152,4 por ciento), cuyo volumen embarcado aumentó 227,0 por ciento.
- Las menores **exportaciones no tradicionales** son explicadas por la caída en las ventas de tara en polvo (-89,6 por ciento) y un efecto base en arándanos, dado que en el presente mes no se registraron exportaciones.
- El destino de las exportaciones acumuladas entre enero y diciembre, en términos de valores, se concentró en tres países, que adquieren en conjunto el 77,9 por ciento del total. Los principales mercados de destino lo conforman Bolivia (31,8 por ciento), seguido de Suiza (31,0 por ciento) y Estados Unidos (15,0 por ciento); en los tres países destaca el oro como principal producto exportado.

**CUADRO Nº 07**  
**CAJAMARCA: EXPORTACIONES POR GRUPO DE PRODUCTOS <sup>1/</sup>**  
(Valor FOB en millones de US\$)

TIPO	Diciembre			Enero - Diciembre		
	2014	2015	Var. %	2014	2015	Var. %
<b>Productos Tradicionales</b>	<b>214</b>	<b>201</b>	<b>-6,1</b>	<b>1 941</b>	<b>2 460</b>	<b>26,7</b>
Agrícolas	7	17	152,4	125	121	-2,8
Mineros	207	184	-11,1	1 816	2 339	28,8
<b>Productos No Tradicionales</b>	<b>1</b>	<b>0</b>	<b>-48,5</b>	<b>30</b>	<b>17</b>	<b>-42,3</b>
Agropecuarios	1	0	-61,2	6	7	13,9
Químicos	0	0	43,3	1	0	-45,4
Otros	0	0	-	23	10	-57,6
<b>TOTAL 2/</b>	<b>215</b>	<b>201</b>	<b>-6,2</b>	<b>1 971</b>	<b>2 478</b>	<b>25,7</b>

<sup>1/</sup> Cifras preliminares.

<sup>2/</sup> Debido al redondeo de los datos parciales, los totales pueden diferir de la suma de las partes.

Fuente: SUNAT.

Elaboración: BCRP. Sucursal Trujillo. Departamento de Estudios Económicos.

## IV. CRÉDITOS Y DEPÓSITOS <sup>2/ 3/</sup>

### 2. Créditos

- El saldo del **crédito** en Cajamarca (S/. 2 881 millones) registró un aumento interanual de 9,7 por ciento, por encima del promedio registrado en los últimos doce meses (9,4 por ciento).
- Por **tipo de institución**, el crédito otorgado por la banca múltiple aumentó 29,3 por ciento interanual, debido en parte a un efecto estadístico por la escisión por absorción de Financiera Edyficar y Mibanco. Por su parte, la caída del crédito de las instituciones no bancarias (-19,0 por ciento) como de las empresas financieras (-52,0 por ciento), obedecen principalmente al mismo efecto estadístico antes mencionado. Si se excluye dicho efecto, en la banca múltiple el crecimiento sería 9,5 por ciento; en las instituciones no bancarias, 10,3 por ciento; y en las empresas financieras, 20,3 por ciento. En tanto, las colocaciones de Agrobanco y del Banco de la Nación registraron un aumento de 15,3 por ciento y 7,4 por ciento, respectivamente.
- Según **el tipo de crédito**, lo destinado a personas aumentó en 10,5 por ciento interanual; y a empresas, en 9,2 por ciento. A nivel desagregado en el crédito a personas, el crédito de consumo creció 13,1 por ciento y el crédito hipotecario, 3,5 por ciento.
- Por **tipo de moneda**, las colocaciones en moneda nacional, las cuales representan el 93,8 por ciento del crédito total, registraron un aumento de 12,9 por ciento interanual, mientras que lo otorgado en moneda extranjera se contrajo en 23,5 por ciento. El coeficiente de dolarización del crédito en diciembre fue de 6,2 por ciento, 2,6 puntos porcentuales menos al registrado en similar mes de 2014.

**CUADRO Nº 08**  
**CAJAMARCA: CRÉDITO**  
(Saldos en millones de nuevos soles)

Instituciones	Diciembre			
	2014	2015	Estructura %	Var. %
<b>Banco de la Nación <sup>1/</sup></b>	135	145	5,0	7,4
<b>Agrobanco <sup>2/</sup></b>	52	60	2,1	15,3
<b>Banca Múltiple</b>	1 451	1 876	65,1	29,3
<b>Instituciones No Bancarias</b>	988	800	27,8	-19,0
Cajas Municipales	478	516	17,9	7,9
Cajas Rurales	58	57	2,0	-2,1
Edpymes	16	18	0,6	17,0
Empresas Financieras	436	209	7,3	-52,0
<b>TOTAL <sup>3/</sup></b>	<b>2 626</b>	<b>2 881</b>	<b>100,0</b>	<b>9,7</b>
<b>A Empresas</b>	<b>1 547</b>	<b>1 689</b>	<b>58,6</b>	<b>9,2</b>
<b>A Personas</b>	<b>1 079</b>	<b>1 192</b>	<b>41,4</b>	<b>10,5</b>
Consumo	781	884	30,7	13,1
Hipotecario	298	309	10,7	3,5
En MN	2 394	2 704	93,8	12,9
En ME	232	177	6,2	-23,5

1/ Considera solo los créditos de consumo e hipotecario.

2/ No considera los créditos a las demás empresas del sistema financiero.

3/ Debido al redondeo de los datos parciales, los totales pueden diferir de la suma de las partes.

Fuente: Superintendencia de Banca, Seguros y AFP (SBS).

Elaboración: BCRP, Sucursal Trujillo. Departamento de Estudios Económicos.

<sup>2</sup> En este informe los saldos en moneda extranjera se valúan al tipo de cambio constante de diciembre de 2014 (S/. 2,98 por dólar), a fin de aislar el efecto de la valuación cambiaria sobre los saldos en moneda extranjera.

<sup>3</sup> A partir de marzo de 2015, los saldos de crédito y depósitos de la Financiera Edyficar se incorporan a las del Banco Mibanco debido a su escisión por absorción, según resolución SBS N° 1332-2015.

**GRÁFICO N° 07**  
**CAJAMARCA: EVOLUCIÓN DEL CRÉDITO**  
(Variación % respecto a similar mes del año anterior)

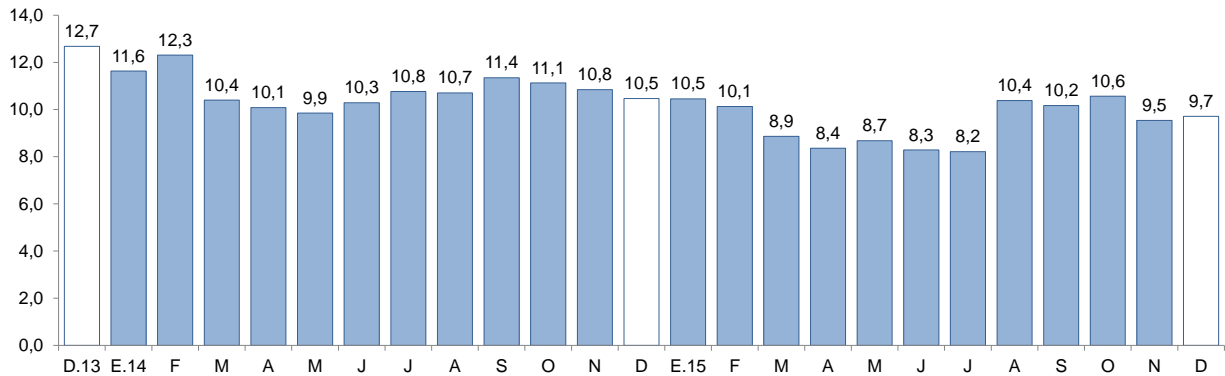

Fuente: Superintendencia de Banca, Seguros y AFP (SBS).

- La **tasa de morosidad** en noviembre fue de 4,4 por ciento, lo que significó una reducción de 0,4 puntos porcentuales en comparación con similar mes del año anterior. La tasa de morosidad en las instituciones no bancarias (5,4 por ciento) se redujo en 0,5 puntos porcentuales; y en la banca múltiple (4,3 por ciento), en 0,3 puntos porcentuales. La morosidad en el Banco de la Nación fue de 1,1 por ciento, 0,4 puntos porcentuales más respecto a la registrada en similar mes de 2014.

**GRÁFICO N° 08**  
**CAJAMARCA: EVOLUCIÓN DE CRÉDITO POR TIPO**  
(Variación % respecto a similar mes del año anterior)

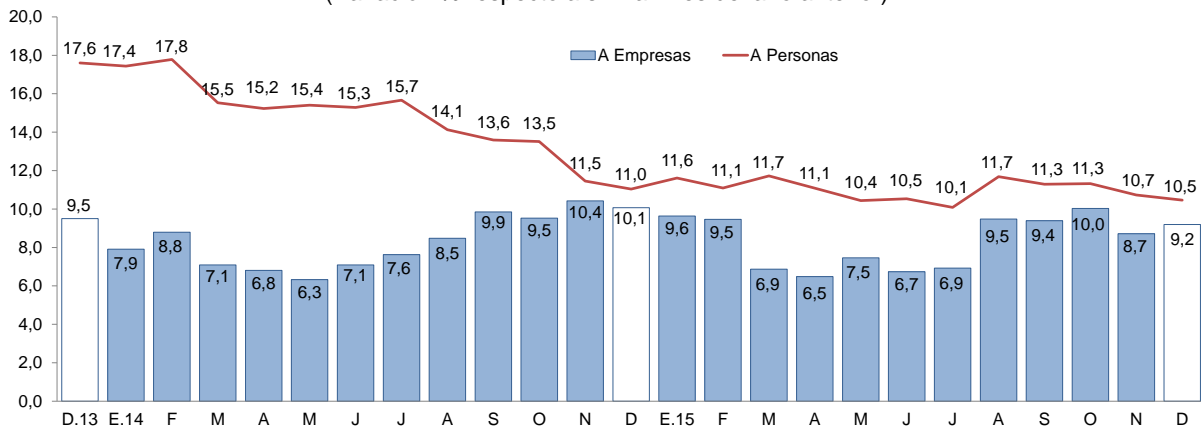

Fuente: Superintendencia de Banca, Seguros y AFP (SBS).

**GRÁFICO N° 09**  
**CAJAMARCA: TASA DE MOROSIDAD <sup>1/</sup>**  
(Porcentaje)



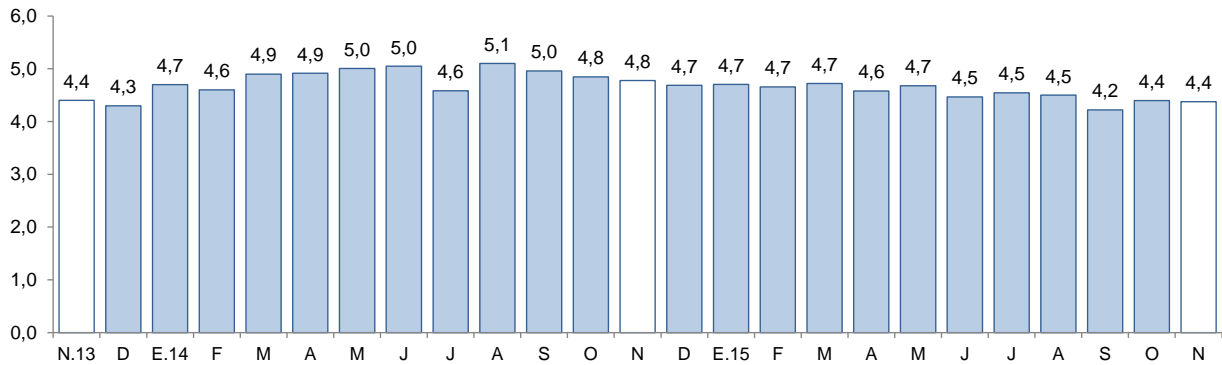

1/ Morosidad = (créditos vencidos + créditos en cobranza judicial) / colocaciones brutas.  
Fuente: Superintendencia de Banca, Seguros y AFP (SBS).

### 3. Depósitos

- El saldo de los **depósitos** en las instituciones financieras en Cajamarca a diciembre (S/. 2 002 millones) mostró un incremento interanual de 3,8 por ciento, por debajo del crecimiento promedio de los últimos doce meses (5,3 por ciento).
- Por **tipo de institución**, los depósitos en la banca múltiple, que representan el 54,2 por ciento de los depósitos totales, aumentaron en 10,9 por ciento; y en las instituciones no bancarias, 3,6 por ciento, como resultado de los mayores depósitos en las cajas municipales (6,1 por ciento) y en las empresas financieras (2,7 por ciento), los cuales fueron atenuados por una disminución en los depósitos en las cajas rurales (-6,3 por ciento). Los depósitos en el Banco de la Nación registraron una caída de 7,2 por ciento interanual.
- Según la **modalidad de captación**, los depósitos a plazo aumentaron en 10,1 por ciento, seguido por los depósitos de ahorro (4,9 por ciento). Por el contrario, los depósitos a la vista disminuyeron en 1,6 por ciento.
- De acuerdo al **tipo de moneda**, los depósitos en moneda extranjera se incrementaron en 13,4 por ciento; y en moneda nacional, en 1,7 por ciento. El coeficiente de dolarización de los depósitos en el mes fue de 20,3 por ciento, 1,8 puntos porcentuales más co relación al registrado en diciembre de 2014.

**CUADRO Nº 09**  
**CAJAMARCA: DEPÓSITOS**  
(Saldos en millones de nuevos soles)

Instituciones	Diciembre			
	2014	2015	Estructura %	Var. %
<b>Banco de la Nación</b>	<b>615</b>	<b>570</b>	<b>28,5</b>	<b>-7,2</b>
<b>Banca Múltiple</b>	<b>978</b>	<b>1 084</b>	<b>54,2</b>	<b>10,9</b>
<b>Instituciones No Bancarias</b>	<b>335</b>	<b>347</b>	<b>17,3</b>	<b>3,6</b>
Cajas Municipales	258	274	13,7	6,1
Cajas Rurales	64	60	3,0	-6,3
Empresas Financieras	13	13	0,6	2,7
<b>TOTAL <sup>1/</sup></b>	<b>1 928</b>	<b>2 002</b>	<b>100,0</b>	<b>3,8</b>
Depósitos a la vista	691	679	33,9	-1,6
Depósitos de ahorro	768	806	40,3	4,9
Depósitos a plazo	469	516	25,8	10,1
En M/N	1 570	1 596	79,7	1,7
En M/E	357	405	20,3	13,4

1/ Debido al redondeo de los datos parciales, los totales pueden diferir de la suma de las partes.

Fuente: Superintendencia de Banca, Seguros y AFP (SBS).

Elaboración: BCRP, Sucursal Trujillo. Departamento de Estudios Económicos.

**GRÁFICO Nº 10**  
**CAJAMARCA: EVOLUCIÓN DE LOS DEPÓSITOS**  
(Variación % respecto a similar mes del año anterior)

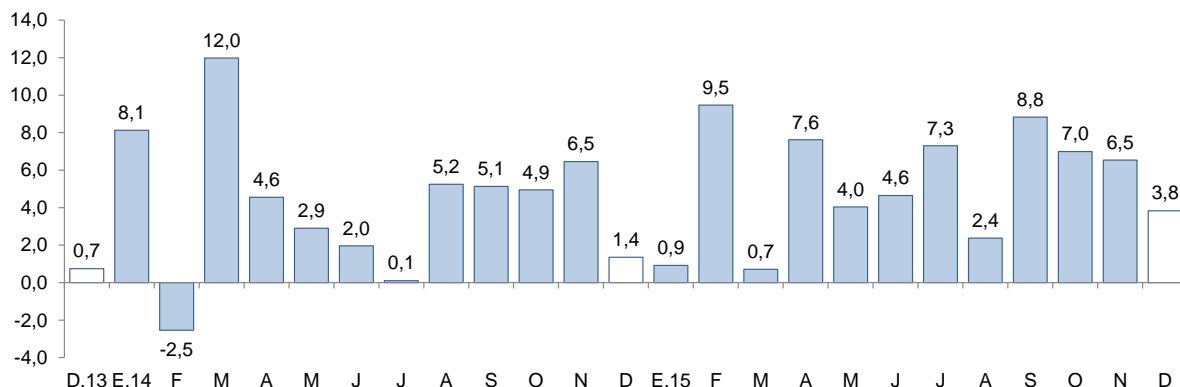

Fuente: Superintendencia de Banca, Seguros y AFP (SBS).

## V. FINANZAS PÚBLICAS

### 1. Gasto corriente no financiero

- El **gasto corriente no financiero** en diciembre (S/. 410 millones) registró un aumento interanual de 13,8 por ciento como resultado del aumento en los gastos del Gobierno Nacional (38,1 por ciento) y del Gobierno Regional (3,5 por ciento), que fueron atenuados por menores gastos de los gobiernos locales (-5,7 por ciento).
- El gasto corriente no financiero entre enero y diciembre (S/. 2 773 millones) acumuló un incremento de 7,6 por ciento, en términos reales, respecto a lo gastado en similar período de 2014. Este resultado reflejó los mayores gastos del Gobierno Nacional (23,7 por ciento) y del Gobierno Regional (4,6 por ciento). El gasto acumulado de los gobiernos locales (S/. 493 millones) cayó en 11,0 por ciento respecto a similar periodo de 2014, principalmente, por una reducción en el gasto por bienes y servicios (-15,8 por ciento).

**CUADRO Nº 10**  
**CAJAMARCA: GASTO CORRIENTE NO FINANCIERO <sup>1/2/</sup>**  
(En millones de nuevos soles)

Rubros	Diciembre			Enero - Diciembre		
	2014	2015	Var. % real	2014	2015	Var. % real
Gobierno Nacional	122	176	38,1	831	1 064	23,7
Gobierno Regional	151	163	3,5	1 122	1 216	4,6
Gobiernos locales	72	71	-5,7	535	493	-11,0
<b>Total</b>	<b>345</b>	<b>410</b>	<b>13,8</b>	<b>2 488</b>	<b>2 773</b>	<b>7,6</b>

1/ Información actualizada al 31 diciembre de 2015.

2/ Comprende el total de gasto corriente.

Fuente: Ministerio de Economía y Finanzas (MEF).

Elaboración: BCRP, Sucursal Trujillo. Departamento de Estudios Económicos.

### 2. Gasto de capital

- El **gasto de capital** correspondiente al Gobierno General en Cajamarca registrado en diciembre (S/. 575 millones) aumentó en 49,9 por ciento, en términos reales, respecto a similar mes de 2014. Este resultado obedece a mayores inversiones ejecutadas en los tres niveles de

gobierno: Gobierno Nacional (134,7 por ciento), Gobierno Regional (12,0 por ciento) y gobiernos locales (7,8 por ciento).

**CUADRO Nº 11**  
**CAJAMARCA: INVERSIÓN PÚBLICA** <sup>1/ 2/</sup>  
(En millones de nuevos soles)

Niveles de gobierno	Diciembre			Enero - Diciembre		
	2014	2015	Var. %real	2014	2015	Var. %real
Gobierno Nacional	121	296	134,7	697	769	5,6
Gobierno Regional	42	49	12,0	170	165	-6,8
Gobiernos locales	205	231	7,8	968	701	-30,6
<b>Total</b>	<b>368</b>	<b>575</b>	<b>49,9</b>	<b>1 834</b>	<b>1 635</b>	<b>-13,9</b>

1/ Información actualizada al 31 de diciembre de 2015.

2/ Adquisición de activos no financieros.

Fuente: Ministerio de Economía y Finanzas (MEF).

Elaboración: BCRP, Sucursal Trujillo. Departamento de Estudios Económicos.

- La **inversión pública** acumuló un monto de S/. 1 635 millones entre enero y diciembre del presente año, 13,9 por ciento menos, en términos reales, respecto al mismo periodo del año anterior. Por nivel de gobierno, los resultados son heterogéneos, por un lado, el Gobierno Nacional registró un aumento de 5,6 por ciento en su inversión pública; por otro lado, los gobiernos locales y el Gobierno Regional mostraron tasas negativas de 30,6 por ciento y 6,8 por ciento, respectivamente.
- En cuanto al **avance de la inversión pública**, lo ejecutado a diciembre representa el 75,0 por ciento del PIM, 4,0 puntos porcentuales menos de lo ejecutado en el mismo periodo de 2014. El Gobierno Nacional registra un avance de 89,0 por ciento, seguido por los gobiernos locales (66,2 por ciento) y por el Gobierno Regional (63,9 por ciento).

**GRÁFICO Nº 11**  
**CAJAMARCA: EVOLUCIÓN DE LA INVERSIÓN PÚBLICA**  
(Variación % real)

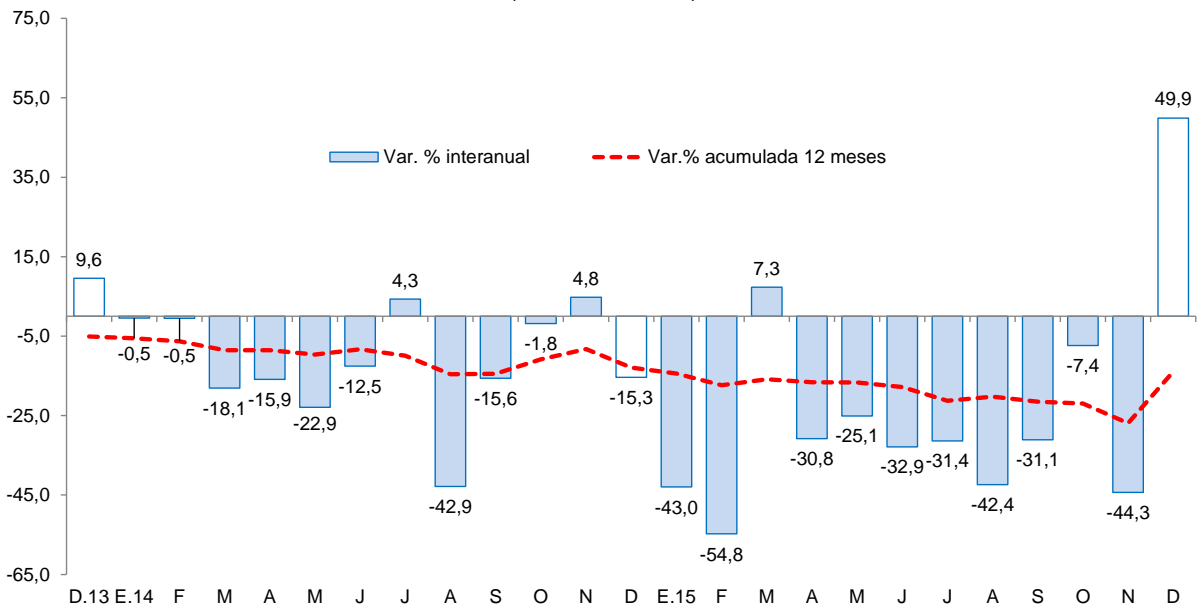

Fuente: Ministerio de Economía y Finanzas (MEF).





- Los principales proyectos ejecutados por los tres niveles de gobierno en el mes fueron:

#### Gobierno Nacional

- Instalación de banda ancha para la conectividad integral y desarrollo social de la región Cajamarca (S/. 185,0 millones).
- Rehabilitación y mejoramiento de la carretera PE-3N Longitudinal de la Sierra Norte, tramo Cochabamba - Cutervo - Santo Domingo de la Capilla - Chiple (S/. 63,9 millones).
- Rehabilitación y mejoramiento de la carretera Chongoyape - Cochabamba – Cajamarca (S/. 12,8 millones).

#### Gobierno Regional

- Construcción e implementación del hospital II-2 de Jaén (S/. 18,8 millones).
- Mejoramiento, ampliación y equipamiento de I.E.S.M. San José Obrero del centro poblado Tambillo - distrito de Santo Tomás - provincia de Cutervo (S/. 1,8 millones).
- Mejoramiento de los servicios de educación inicial escolarizada en las localidades de Chorobamba, Pingo, Moyán Alto, Sarín, Santa Rosa de Crisnejas, Santa Rosa de Jocos y Jocos en la provincia de Cajabamba (S/. 1,6 millones).

#### Gobiernos locales

- Mejoramiento, ampliación del servicio educativo en el nivel inicial en 09 localidades de Chirinos - distrito de Chirinos - provincia de San Ignacio (S/. 4,4 millones).
- Mejoramiento y rehabilitación del camino vecinal Zonanga - Palma Central en el distrito de Jaén, provincia de Jaén (S/. 4,3 millones).
- Estudios de pre-inversión (S/. 4,3 millones).

**VI. ANEXOS**



ANEXO 1

CAJAMARCA: PRODUCCIÓN AGROPECUARIA <sup>1/</sup>  
(T.m.)

PRODUCTOS	2014	2015												PRODUCTOS
	DIC	ENE	FEB	MAR	ABR	MAY	JUN	JUL	AGO	SET	OCT	NOV	DIC	
<b>AGRÍCOLA</b>														<b>AGRÍCOLA</b>
Alfalfa	16 297	16 312	17 142	22 166	14 608	14 578	13 649	14 122	13 440	13 399	14 156	14 694	14 802	Alfalfa
Arroz cáscara	13 706	6 267	3 740	22 938	22 413	23 508	21 526	6 604	3 664	25 152	34 466	12 071	12 927	Arroz cáscara
Arveja grano verde	0	632	2 027	4 030	1 575	1 085	1 430	2 726	3 718	2 016	243	58	0	Arveja grano verde
Café	0	0	0	1 939	3 102	5 703	12 240	10 400	6 331	3 491	1 164	0	0	Café
Cebada grano	35	0	10	88	360	682	1 331	2 908	3 516	1 126	245	114	43	Cebada grano
Frijol grano seco	140	42	150	463	1 398	3 938	5 027	2 497	555	459	123	259	174	Frijol grano seco
Maíz amarillo duro	2 521	679	1 222	4 548	10 418	10 122	11 264	12 214	5 541	438	287	3 940	2 536	Maíz amarillo duro
Maíz amiláceo	23	0	11	199	1 676	9 326	13 496	4 232	2 420	38	15	0	36	Maíz amiláceo
Maíz choclo	656	2 441	3 847	9 759	6 842	3 565	1 619	33	0	0	0	0	42	Maíz choclo
Papa	27 171	28 103	40 939	44 877	54 718	26 529	18 210	13 809	14 728	19 175	20 973	29 004	24 710	Papa
Trigo	6	0	38	287	706	944	2 480	9 877	11 117	4 005	588	0	0	Trigo
Yuca	6 482	6 738	7 024	6 396	4 822	4 624	4 368	3 114	4 432	5 179	7 486	6 979	7 459	Yuca
<b>Otros agrícolas</b>														<b>Otros agrícolas</b>
Ajo	47	140	225	268	593	735	751	399	262	347	413	219	114	Ajo
Arveja grano seco	298	0	0	43	217	199	237	1 279	3 049	3 386	4 180	3 801	194	Arveja grano seco
Cacao	79	122	513	111	124	108	351	77	70	46	47	72	77	Cacao
Camote	211	42	6	172	1 027	1 263	1 340	1 029	1 211	1 067	500	428	146	Camote
Haba grano seco	0	0	12	96	561	1 201	1 122	492	255	66	6	0	0	Haba grano seco
Mango	72	5 702	3 221	355	17	4	0	6	3	0	7	52	127	Mango
Oca	0	0	3	115	990	1 469	1 336	728	560	382	12	0	0	Oca
Olluco	21	0	8	2 100	4 195	4 378	3 904	2 454	983	578	147	15	28	Olluco
Palta	681	392	425	528	286	325	303	246	277	165	177	491	401	Palta
Plátano	3 284	3 251	3 328	3 366	3 526	3 602	3 445	3 218	3 070	2 857	2 774	2 959	3 360	Plátano
Zapallo	0	29	575	1 942	6 208	5 113	2 031	1 297	372	93	0	0	0	Zapallo
<b>PECUARIO</b>														<b>PECUARIO</b>
Carne de ave <sup>2/</sup>	218	202	199	184	196	188	181	210	211	209	227	215	244	Carne de ave <sup>2/</sup>
Carne de ovino <sup>2/</sup>	157	145	148	143	144	136	143	140	139	140	144	149	151	Carne de ovino <sup>2/</sup>
Carne de porcino <sup>2/</sup>	551	460	476	498	505	519	516	533	499	501	500	516	601	Carne de porcino <sup>2/</sup>
Carne de vacuno <sup>2/</sup>	2 787	2 358	2 316	2 666	2 489	2 642	2 294	2 551	2 484	2 639	2 775	2 789	2 733	Carne de vacuno <sup>2/</sup>
Huevo	193	209	205	220	221	225	226	226	222	218	210	211	197	Huevo
Leche	27 612	28 219	27 018	28 156	30 078	29 958	28 755	29 222	28 306	27 292	28 309	29 568	30 350	Leche

1/ Cifras preliminares.

2/ Peso neto.

Fuente: MINAGRI.

Elaboración: BCRP. Sucursal Trujillo. Departamento de Estudios Económicos.



**ANEXO 2**

**CAJAMARCA: PRODUCCIÓN MINERA <sup>1/</sup>**

PRODUCTOS	2014	2015												PRODUCTOS	
	DIC	ENE	FEB	MAR	ABR	MAY	JUN	JUL	AGO	SET	OCT	NOV	DIC		
<b>MINERÍA METÁLICA</b>															<b>MINERÍA METÁLICA</b>
Oro (Onzas troy)	142 419	126 103	115 381	103 572	113 568	97 273	119 790	123 381	134 618	100 894	112 332	113 511	83 466	Oro (Onzas troy)	
Cobre (TMF)	3 145	2 528	2 190	2 507	2 689	2 469	3 249	2 429	2 995	2 622	2 383	2 403	2 245	Cobre (TMF)	
Plata (Onzas troy)	149 341	143 906	122 412	121 221	125 451	118 900	167 848	148 494	164 406	156 282	157 004	201 313	145 409	Plata (Onzas troy)	

<sup>1/</sup> Cifras preliminares.

Fuente: MINEM.

Elaboración: BCRP, Sucursal Trujillo. Departamento de Estudios Económicos.



**ANEXO 3**

**CAJAMARCA: PRODUCCIÓN MANUFACTURERA <sup>1/</sup>**  
(Índice 1994 = 100)

PRODUCTOS	2014	2015												PRODUCTOS
	DIC	ENE	FEB	MAR	ABR	MAY	JUN	JUL	AGO	SET	OCT	NOV	DIC	
<b>1520 PRODUCTOS LACTEOS</b>	<b>247</b>	<b>228</b>	<b>246</b>	<b>274</b>	<b>244</b>	<b>246</b>	<b>244</b>	<b>265</b>	<b>264</b>	<b>320</b>	<b>298</b>	<b>298</b>	<b>244</b>	<b>1520 PRODUCTOS LACTEOS</b>
Queso	247	268	282	292	274	248	260	269	268	334	299	299	242	Queso
Mantequilla	56	52	55	51	51	51	52	47	48	46	45	47	40	Mantequilla
Yogurt	723	463	734	719	671	697	722	749	749	775	742	738	763	Yogurt
Manjarblanco	255	116	138	233	157	252	203	266	266	298	317	317	261	Manjarblanco
<b>1531 PRODUCTOS DE MOLINERIA</b>	<b>90</b>	<b>41</b>	<b>24</b>	<b>150</b>	<b>146</b>	<b>154</b>	<b>141</b>	<b>43</b>	<b>24</b>	<b>164</b>	<b>225</b>	<b>79</b>	<b>84</b>	<b>1531 PRODUCTOS DE MOLINERIA</b>
Arroz Pilado	90	41	24	150	146	154	141	43	24	164	225	79	84	Arroz Pilado
<b>1554 BEBIDAS NO ALCOHOLICAS</b>	<b>130</b>	<b>155</b>	<b>131</b>	<b>159</b>	<b>175</b>	<b>159</b>	<b>149</b>	<b>146</b>	<b>155</b>	<b>158</b>	<b>151</b>	<b>154</b>	<b>145</b>	<b>1554 BEBIDAS NO ALCOHOLICAS</b>
Agua Embotellada	130	155	131	159	175	159	149	146	155	158	151	154	145	Agua Embotellada
<b>2411 SUSTANCIAS QUIMICAS BASICAS</b>	<b>59</b>	<b>52</b>	<b>53</b>	<b>81</b>	<b>89</b>	<b>67</b>	<b>106</b>	<b>81</b>	<b>82</b>	<b>104</b>	<b>105</b>	<b>97</b>	<b>100</b>	<b>2411 SUSTANCIAS QUIMICAS BASICAS</b>
Oxígeno	59	52	53	81	89	67	106	81	82	104	105	97	100	Oxígeno
<b>TOTAL</b>	<b>154</b>	<b>120</b>	<b>117</b>	<b>200</b>	<b>186</b>	<b>191</b>	<b>182</b>	<b>135</b>	<b>125</b>	<b>227</b>	<b>252</b>	<b>170</b>	<b>151</b>	<b>TOTAL</b>

1 / Cifras preliminares.

Fuente: Ministerio de la Producción y Empresas.

Elaboración: BCRP. Sucursal Trujillo. Departamento de Estudios Económicos.



**ANEXO 4**

**CAJAMARCA: PRODUCCIÓN MANUFACTURERA <sup>1/</sup>**  
(Variaciones porcentuales)

PRODUCTOS	2014	2015												PRODUCTOS
	DIC	ENE	FEB	MAR	ABR	MAY	JUN	JUL	AGO	SET	OCT	NOV	DIC	
<b>1520 PRODUCTOS LACTEOS</b>	<b>18,6</b>	<b>6,6</b>	<b>9,6</b>	<b>17,9</b>	<b>-3,3</b>	<b>-1,6</b>	<b>-4,3</b>	<b>-3,2</b>	<b>-4,0</b>	<b>21,2</b>	<b>5,0</b>	<b>13,1</b>	<b>-1,0</b>	<b>1520 PRODUCTOS LACTEOS</b>
Queso	19,0	12,3	6,0	14,1	6,5	-2,1	2,0	-3,2	-4,5	27,0	2,3	14,6	-2,1	Queso
Mantequilla	-37,3	-27,2	-23,8	-38,0	-39,8	-41,2	-41,3	-46,5	-47,8	-48,5	-19,6	-13,9	-28,7	Mantequilla
Yogurt	116,2	79,9	186,9	134,5	119,9	124,5	127,5	130,9	127,4	170,2	-11,7	0,1	5,6	Yogurt
Manjarblanco	14,6	-25,2	23,3	31,5	-40,1	-4,6	-27,9	-7,7	-6,9	1,1	18,0	11,1	2,7	Manjarblanco
<b>1531 PRODUCTOS DE MOLINERIA</b>	<b>22,6</b>	<b>-8,9</b>	<b>11,4</b>	<b>-10,2</b>	<b>26,6</b>	<b>2,9</b>	<b>-19,2</b>	<b>-37,0</b>	<b>-16,2</b>	<b>5,2</b>	<b>-2,1</b>	<b>-30,3</b>	<b>-5,7</b>	<b>1531 PRODUCTOS DE MOLINERIA</b>
Arroz Pilado	22,6	-8,9	11,4	-10,2	26,6	2,9	-19,2	-37,0	-16,2	5,2	-2,1	-30,3	-5,7	Arroz Pilado
<b>1554 BEBIDAS NO ALCOHOLICAS</b>	<b>65,0</b>	<b>79,9</b>	<b>42,2</b>	<b>89,8</b>	<b>25,8</b>	<b>-1,4</b>	<b>-11,7</b>	<b>30,7</b>	<b>53,2</b>	<b>51,7</b>	<b>13,6</b>	<b>22,3</b>	<b>10,9</b>	<b>1554 BEBIDAS NO ALCOHOLICAS</b>
Agua Embotellada	65,0	79,9	42,2	89,8	25,8	-1,4	-11,7	30,7	53,2	51,7	13,6	22,3	10,9	Agua Embotellada
<b>2411 SUSTANCIAS QUIMICAS BASICAS</b>	<b>-8,4</b>	<b>-36,5</b>	<b>-45,4</b>	<b>17,8</b>	<b>29,5</b>	<b>-4,7</b>	<b>55,6</b>	<b>32,3</b>	<b>12,0</b>	<b>40,4</b>	<b>82,5</b>	<b>38,9</b>	<b>68,6</b>	<b>2411 SUSTANCIAS QUIMICAS BASICAS</b>
Oxígeno	-8,4	-36,5	-45,4	17,8	29,5	-4,7	55,6	32,3	12,0	40,4	82,5	38,9	68,6	Oxígeno
<b>TOTAL</b>	<b>20,7</b>	<b>4,6</b>	<b>10,5</b>	<b>4,9</b>	<b>8,8</b>	<b>0,4</b>	<b>-11,5</b>	<b>-11,0</b>	<b>-4,2</b>	<b>14,5</b>	<b>1,5</b>	<b>-2,6</b>	<b>-2,2</b>	<b>TOTAL</b>

1 / Cifras preliminares.

Fuente: Ministerio de la Producción y Empresas.

Elaboración: BCRP. Sucursal Trujillo. Departamento de Estudios Económicos.



ANEXO 5

CAJAMARCA: EXPORTACIONES POR TIPO DE PRODUCTO 1/  
(Valores FOB en miles de US\$)

TIPO	2014	2015												TIPO
	DIC	ENE	FEB	MAR	ABR	MAY	JUN	JUL	AGO	SET	OCT	NOV	DIC	
<b>Productos tradicionales</b>	<b>214</b>	<b>228</b>	<b>182</b>	<b>186</b>	<b>199</b>	<b>185</b>	<b>155</b>	<b>250</b>	<b>210</b>	<b>228</b>	<b>221</b>	<b>215</b>	<b>201</b>	<b>Productos tradicionales</b>
Agrícolas	7	2	2	1	1	2	4	12	17	23	25	18	17	Agrícolas
Mineros	207	227	181	186	198	183	151	238	193	205	196	197	184	Mineros
<b>Productos no tradicionales</b>	<b>1</b>	<b>2</b>	<b>5</b>	<b>0</b>	<b>0</b>	<b>1</b>	<b>0</b>	<b>2</b>	<b>2</b>	<b>1</b>	<b>2</b>	<b>1</b>	<b>0</b>	<b>Productos no tradicionales</b>
Agropecuarios	1	0	0	0	0	1	0	1	2	1	1	0	0	Agropecuarios
Químicos	0	0	0	0	0	0	0	0	0	0	0	0	0	Químicos
Otros	0	1	5	0	0	1	0	1	0	0	1	1	0	Otros
<b>TOTAL</b>	<b>215</b>	<b>230</b>	<b>188</b>	<b>186</b>	<b>199</b>	<b>186</b>	<b>156</b>	<b>252</b>	<b>212</b>	<b>229</b>	<b>223</b>	<b>216</b>	<b>201</b>	<b>TOTAL</b>

1/ Cifras preliminares.

Fuente: SUNAT.

Elaboración: BCRP. Sucursal Trujillo. Departamento de Estudios Económicos.



ANEXO 6

CAJAMARCA: CRÉDITO <sup>1/</sup>  
(En millones de nuevos soles)

ENTIDADES FINANCIERAS	2014	2015												ENTIDADES FINANCIERAS
	DIC	ENE	FEB	MAR	ABR	MAY	JUN	JUL	AGO	SET	OCT	NOV	DIC	
<b>I. Banco de la Nación</b>	135	136	137	138	138	139	140	141	143	144	144	144	145	<b>I. Banco de la Nación</b>
<b>II. Agrobanco</b>	52	50	53	53	57	58	59	61	59	59	59	59	60	<b>II. Agrobanco</b>
<b>III. Banca Múltiple</b>	1 451	1 451	1 459	1 704	1 722	1 752	1 768	1 777	1 839	1 858	1 873	1 879	1 876	<b>III. Banca Múltiple</b>
<b>IV. Entidades no Bancarias</b>	988	1 001	1 016	756	762	773	775	778	782	782	788	797	800	<b>IV. Entidades no Bancarias</b>
Cajas Municipales	478	482	491	497	500	508	506	508	510	507	510	515	516	Cajas Municipales
Cajas Rurales de Ahorro y Crédito	58	59	59	58	59	59	57	56	55	56	57	57	57	Cajas Rurales de Ahorro y Crédito
Edpymes	16	16	17	17	17	17	17	17	17	17	17	18	18	Edpymes
Financieras	436	444	450	184	186	190	195	197	199	201	203	207	209	Financieras
<b>TOTAL</b>	<b>2 626</b>	<b>2 638</b>	<b>2 666</b>	<b>2 652</b>	<b>2 679</b>	<b>2 722</b>	<b>2 743</b>	<b>2 757</b>	<b>2 823</b>	<b>2 843</b>	<b>2 864</b>	<b>2 880</b>	<b>2 881</b>	<b>TOTAL</b>
<b>En M/N</b>	2 394	2 414	2 449	2 444	2 478	2 519	2 543	2 561	2 626	2 647	2 675	2 695	2 704	<b>En M/N</b>
<b>En M/E</b>	232	224	217	208	201	203	200	196	197	196	189	185	177	<b>En M/E</b>

1/ Cifras preliminares.

Fuente: Superintendencia de Banca, Seguros y AFP (SBS).

Elaboración: BCRP, Sucursal Trujillo. Departamento de Estudios Económicos.





ANEXO 7

CAJAMARCA: TASA DE MOROSIDAD  
(En porcentaje)

ENTIDADES FINANCIERAS	2014		2015											ENTIDADES FINANCIERAS
	NOV	DIC	ENE	FEB	MAR	ABR	MAY	JUN	JUL	AGO	SET	OCT	NOV	
<b>I. Banco de la Nación</b>	0,7	0,7	0,8	0,8	0,8	0,8	0,8	0,9	1,0	1,1	1,1	1,1	1,1	<b>I. Banco de la Nación</b>
<b>II. Agrobanco</b>	3,6	4,9	3,6	3,4	3,9	3,8	3,7	3,8	3,2	3,2	3,1	3,5	3,7	<b>II. Agrobanco</b>
<b>III. Banca Múltiple</b>	4,5	4,8	4,8	4,8	4,7	4,5	4,6	4,6	4,6	4,5	4,1	4,3	4,2	<b>III. Banca Múltiple</b>
<b>IV. Entidades no Bancarias</b>	5,8	5,1	5,2	5,1	5,6	5,5	5,5	4,9	5,1	5,3	5,1	5,3	5,4	<b>IV. Entidades no Bancarias</b>
Cajas Municipales	6,8	5,6	5,6	5,5	5,3	5,5	5,6	4,7	4,9	5,1	5,1	5,4	5,5	Cajas Municipales
Cajas Rurales de Ahorro y Crédito	7,5	7,5	7,7	7,7	8,8	8,2	8,6	7,6	8,1	8,4	7,4	6,9	7,2	Cajas Rurales de Ahorro y Crédito
Edpymes	9,0	8,5	8,5	7,8	8,4	7,8	8,1	8,0	8,0	7,7	7,3	7,1	6,6	Edpymes
Financieras	4,3	4,2	4,3	4,3	5,1	4,5	4,3	4,4	4,4	4,5	4,2	4,4	4,6	Financieras
<b>TOTAL</b>	<b>4,8</b>	<b>4,7</b>	<b>4,7</b>	<b>4,7</b>	<b>4,7</b>	<b>4,6</b>	<b>4,7</b>	<b>4,5</b>	<b>4,5</b>	<b>4,5</b>	<b>4,2</b>	<b>4,4</b>	<b>4,4</b>	<b>TOTAL</b>

Fuente: Superintendencia de Banca, Seguros y AFP (SBS).

Elaboración: BCRP, Sucursal Trujillo. Departamento de Estudios Económicos.



ANEXO 8

CAJAMARCA: DEPOSITOS <sup>1/</sup>  
(En millones de nuevos soles)

INSTITUCIONES	2014	2015												INSTITUCIONES
	DIC	ENE	FEB	MAR	ABR	MAY	JUN	JUL	AGO	SET	OCT	NOV	DIC	
<b>I. Banco de la Nación</b>	<b>615</b>	<b>584</b>	<b>586</b>	<b>591</b>	<b>610</b>	<b>563</b>	<b>566</b>	<b>552</b>	<b>569</b>	<b>552</b>	<b>571</b>	<b>557</b>	<b>570</b>	<b>I. Banco de la Nación</b>
<b>II. Banca Múltiple</b>	<b>978</b>	<b>977</b>	<b>1 105</b>	<b>993</b>	<b>1 063</b>	<b>1 004</b>	<b>978</b>	<b>1 067</b>	<b>1 008</b>	<b>1 119</b>	<b>1 087</b>	<b>1 163</b>	<b>1 084</b>	<b>II. Banca Múltiple</b>
<b>III. Entidades no Bancarias</b>	<b>335</b>	<b>334</b>	<b>326</b>	<b>324</b>	<b>321</b>	<b>326</b>	<b>322</b>	<b>323</b>	<b>329</b>	<b>331</b>	<b>336</b>	<b>343</b>	<b>347</b>	<b>III. Entidades no Bancarias</b>
Cajas Municipales	258	257	250	250	247	251	247	250	257	259	265	269	274	Cajas Municipales
Cajas Rurales de Ahorro y Crédito	64	64	63	61	61	62	61	60	59	59	58	61	60	Cajas Rurales de Ahorro y Crédito
Financieras	13	13	13	13	13	13	13	13	13	13	13	13	13	Financieras
<b>TOTAL</b>	<b>1 928</b>	<b>1 896</b>	<b>2 017</b>	<b>1 908</b>	<b>1 994</b>	<b>1 893</b>	<b>1 865</b>	<b>1 942</b>	<b>1 905</b>	<b>2 002</b>	<b>1 994</b>	<b>2 063</b>	<b>2 002</b>	<b>TOTAL</b>
<b>En M/N</b>	<b>1 570</b>	<b>1 513</b>	<b>1 502</b>	<b>1 536</b>	<b>1 529</b>	<b>1 499</b>	<b>1 479</b>	<b>1 509</b>	<b>1 483</b>	<b>1 491</b>	<b>1 507</b>	<b>1 517</b>	<b>1 596</b>	<b>En M/N</b>
<b>En M/E</b>	<b>357</b>	<b>383</b>	<b>515</b>	<b>372</b>	<b>464</b>	<b>393</b>	<b>386</b>	<b>433</b>	<b>423</b>	<b>511</b>	<b>487</b>	<b>546</b>	<b>405</b>	<b>En M/E</b>

<sup>1/</sup> Cifras preliminares.

Fuente: Superintendencia de Banca, Seguros y AFP (SBS).

Elaboración: BCRP, Sucursal Trujillo. Departamento de Estudios Económicos.



ANEXO 9

**CAJAMARCA: INGRESOS RECAUDADOS POR EL GOBIERNO CENTRAL <sup>1/</sup>**  
(En millones de nuevos soles)

RUBROS	2014	2015												RUBROS
	DIC	ENE	FEB	MAR	ABR	MAY	JUN	JUL	AGO	SET	OCT	NOV	DIC	
<b>I. INGRESOS TRIBUTARIOS</b>	<b>27</b>	<b>31</b>	<b>20</b>	<b>22</b>	<b>24</b>	<b>17</b>	<b>20</b>	<b>21</b>	<b>24</b>	<b>26</b>	<b>27</b>	<b>26</b>	<b>27</b>	<b>I. INGRESOS TRIBUTARIOS</b>
<b>1. Impuestos a la Renta</b>	<b>13</b>	<b>15</b>	<b>10</b>	<b>12</b>	<b>13</b>	<b>8</b>	<b>10</b>	<b>9</b>	<b>11</b>	<b>13</b>	<b>12</b>	<b>12</b>	<b>13</b>	<b>1. Impuestos a los Ingresos</b>
- Personas Naturales	4	5	3	3	3	3	3	3	3	3	3	3	3	- Personas Naturales
- Personas Jurídicas	9	9	6	6	5	4	5	5	6	8	8	8	8	- Personas Jurídicas
- Regularización	0	1	0	3	5	1	2	1	1	2	1	1	1	- Regularización
<b>2. Impuestos General a las Ventas</b>	<b>11</b>	<b>13</b>	<b>8</b>	<b>7</b>	<b>7</b>	<b>7</b>	<b>8</b>	<b>9</b>	<b>10</b>	<b>11</b>	<b>12</b>	<b>11</b>	<b>12</b>	<b>2. Impuestos General a las Ventas</b>
- Operaciones Internas	11	13	8	7	7	7	8	9	10	11	12	11	12	- Operaciones Internas
<b>3. Impuestos Selectivo al Consumo</b>	<b>0</b>	<b>0</b>	<b>0</b>	<b>0</b>	<b>0</b>	<b>0</b>	<b>0</b>	<b>0</b>	<b>0</b>	<b>0</b>	<b>0</b>	<b>0</b>	<b>0</b>	<b>3. Impuestos Selectivo al Consumo</b>
<b>4. Otros Ingresos Tributarios</b>	<b>3</b>	<b>2</b>	<b>2</b>	<b>4</b>	<b>4</b>	<b>3</b>	<b>2</b>	<b>3</b>	<b>3</b>	<b>3</b>	<b>3</b>	<b>3</b>	<b>3</b>	<b>4. Otros Ingresos Tributarios</b>
<b>II. INGRESOS NO TRIBUTARIOS</b>	<b>3</b>	<b>1</b>	<b>1</b>	<b>2</b>	<b>1</b>	<b>0</b>	<b>1</b>	<b>1</b>	<b>1</b>	<b>1</b>	<b>2</b>	<b>0</b>	<b>3</b>	<b>II. INGRESOS NO TRIBUTARIOS</b>
<b>INGRESOS CORRIENTES (I+II)</b>	<b>30</b>	<b>32</b>	<b>21</b>	<b>24</b>	<b>25</b>	<b>18</b>	<b>21</b>	<b>22</b>	<b>24</b>	<b>27</b>	<b>28</b>	<b>26</b>	<b>30</b>	<b>INGRESOS CORRIENTES (I+II)</b>

1/ Información actualizada al 31 de diciembre de 2015.

Fuente: SUNAT.

Elaboración: BCRP, Sucursal Trujillo. Departamento de Estudios Económicos.



ANEXO 10

**CAJAMARCA: GASTOS NO FINANCIEROS DEL GOBIERNO NACIONAL, SEGÚN TIPO DE GASTO <sup>1/</sup>**  
(En millones de nuevos soles)

TIPO DE GASTO	2014	2015												TIPO DE GASTO
	DIC	ENE	FEB	MAR	ABR	MAY	JUN	JUL	AGO	SET	OCT	NOV	DIC	
<b>GASTOS NO FINANCIEROS</b>	<b>252</b>	<b>87</b>	<b>120</b>	<b>157</b>	<b>118</b>	<b>83</b>	<b>120</b>	<b>99</b>	<b>191</b>	<b>137</b>	<b>173</b>	<b>89</b>	<b>508</b>	<b>GASTOS NO FINANCIEROS</b>
<b>a. GASTOS CORRIENTES</b>	<b>122</b>	<b>45</b>	<b>93</b>	<b>72</b>	<b>86</b>	<b>50</b>	<b>87</b>	<b>58</b>	<b>166</b>	<b>91</b>	<b>86</b>	<b>55</b>	<b>176</b>	<b>a. GASTOS CORRIENTES</b>
1. Personal y obligaciones sociales	19	24	17	17	18	17	19	22	18	20	19	13	25	1. Personal y obligaciones sociales
2. Pensiones y otras prestaciones sociales	5	2	2	2	3	2	2	4	2	2	3	2	4	2. Pensiones y otras prestaciones sociales
3. Bienes y servicios	23	11	13	19	11	14	16	15	92	14	14	23	88	3. Bienes y servicios
4. Donaciones y transferencias	1	6	21	18	2	4	3	4	3	1	1	0	4	4. Donaciones y transferencias
5. Otros gastos	74	3	39	16	52	12	47	13	51	54	49	17	56	5. Otros gastos
<b>b. GASTOS DE CAPITAL</b>	<b>130</b>	<b>41</b>	<b>28</b>	<b>85</b>	<b>32</b>	<b>34</b>	<b>33</b>	<b>41</b>	<b>25</b>	<b>46</b>	<b>87</b>	<b>34</b>	<b>332</b>	<b>b. GASTOS DE CAPITAL</b>
1. Adquisición de activos no financieros	121	41	27	84	30	29	32	41	25	46	85	33	296	1. Adquisición de activos no financieros
2. Otros gastos de capital	9	1	0	0	2	4	1	1	1	0	2	1	37	2. Otros gastos de capital

<sup>1/</sup> Información actualizada al 31 de diciembre de 2015.  
Fuente: Ministerio de Economía y Finanzas (MEF).  
Elaboración: BCRP, Sucursal Trujillo. Departamento de Estudios Económicos.



ANEXO 11

**CAJAMARCA: GASTOS NO FINANCIEROS DEL GOBIERNO REGIONAL, SEGÚN TIPO DE GASTO <sup>1/</sup>**  
(En millones de nuevos soles)

TIPO DE GASTO	2014	2015												TIPO DE GASTO
	DIC	ENE	FEB	MAR	ABR	MAY	JUN	JUL	AGO	SET	OCT	NOV	DIC	
<b>GASTOS NO FINANCIEROS</b>	<b>193</b>	<b>83</b>	<b>91</b>	<b>84</b>	<b>103</b>	<b>99</b>	<b>103</b>	<b>119</b>	<b>111</b>	<b>121</b>	<b>124</b>	<b>129</b>	<b>212</b>	<b>GASTOS NO FINANCIEROS</b>
<b>a. GASTOS CORRIENTES</b>	<b>151</b>	<b>83</b>	<b>85</b>	<b>72</b>	<b>94</b>	<b>90</b>	<b>95</b>	<b>107</b>	<b>100</b>	<b>103</b>	<b>109</b>	<b>115</b>	<b>163</b>	<b>a. GASTOS CORRIENTES</b>
1. Personal y obligaciones sociales	102	69	65	52	68	65	68	78	72	71	80	83	101	1. Personal y obligaciones sociales
2. Pensiones y otras prestaciones sociales	12	8	6	6	7	6	6	8	7	6	6	7	11	2. Pensiones y otras prestaciones sociales
3. Bienes y servicios	36	5	14	14	19	18	21	21	21	25	22	24	47	3. Bienes y servicios
4. Donaciones y transferencias	0	0	0	0	0	0	0	0	0	0	0	0	0	4. Donaciones y transferencias
5. Otros gastos	2	0	0	0	0	0	0	1	0	0	1	1	4	5. Otros gastos
<b>b. GASTOS DE CAPITAL</b>	<b>42</b>	<b>0</b>	<b>5</b>	<b>12</b>	<b>9</b>	<b>9</b>	<b>8</b>	<b>12</b>	<b>11</b>	<b>19</b>	<b>15</b>	<b>15</b>	<b>49</b>	<b>b. GASTOS DE CAPITAL</b>
1. Adquisición de activos no financieros	42	0	5	12	9	9	8	12	11	19	15	15	49	1. Adquisición de activos no financieros
2. Otros gastos de capital	0	0	0	0	0	0	0	0	0	0	0	0	0	2. Otros gastos de capital

<sup>1/</sup> Información actualizada al 31 de diciembre de 2015.

Fuente: Ministerio de Economía y Finanzas (MEF).

Elaboración: BCRP, Sucursal Trujillo. Departamento de Estudios Económicos.



ANEXO 12

CAJAMARCA: GASTOS NO FINANCIEROS DE LOS GOBIERNOS LOCALES, SEGÚN TIPO DE GASTO <sup>1/</sup>  
(En millones de nuevos soles)

TIPO DE GASTO	2014	2015												TIPO DE GASTO
	DIC	ENE	FEB	MAR	ABR	MAY	JUN	JUL	AGO	SET	OCT	NOV	DIC	
<b>GASTOS NO FINANCIEROS</b>	<b>279</b>	<b>12</b>	<b>52</b>	<b>76</b>	<b>74</b>	<b>82</b>	<b>80</b>	<b>136</b>	<b>85</b>	<b>82</b>	<b>102</b>	<b>112</b>	<b>301</b>	<b>GASTOS NO FINANCIEROS</b>
<b>a. GASTOS CORRIENTES</b>	<b>72</b>	<b>10</b>	<b>32</b>	<b>42</b>	<b>38</b>	<b>39</b>	<b>43</b>	<b>47</b>	<b>43</b>	<b>39</b>	<b>44</b>	<b>44</b>	<b>71</b>	<b>a. GASTOS CORRIENTES</b>
1. Personal y obligaciones sociales	11	6	10	10	8	8	8	11	7	7	8	9	11	1. Personal y obligaciones sociales
2. Pensiones y otras prestaciones sociales	5	0	1	2	2	2	3	3	3	3	3	4	8	2. Pensiones y otras prestaciones sociales
3. Bienes y servicios	51	4	19	28	26	28	30	30	28	26	29	28	46	3. Bienes y servicios
4. Donaciones y transferencias	3	0	0	0	0	0	0	2	3	0	2	2	3	4. Donaciones y transferencias
5. Otros gastos	2	0	2	2	2	1	2	1	1	2	2	1	3	5. Otros gastos
<b>b. GASTOS DE CAPITAL</b>	<b>207</b>	<b>2</b>	<b>19</b>	<b>34</b>	<b>36</b>	<b>43</b>	<b>37</b>	<b>88</b>	<b>42</b>	<b>43</b>	<b>58</b>	<b>67</b>	<b>231</b>	<b>b. GASTOS DE CAPITAL</b>
1. Adquisición de activos no financieros	205	<b>2</b>	<b>19</b>	<b>34</b>	<b>36</b>	<b>43</b>	<b>37</b>	<b>88</b>	<b>42</b>	<b>43</b>	<b>58</b>	<b>67</b>	<b>231</b>	1. Adquisición de activos no financieros
2. Otros gastos de capital	2	0	0	0	0	0	0	0	0	0	0	0	0	2. Otros gastos de capital

<sup>1/</sup> Información actualizada al 31 de diciembre de 2015.

Fuente: Ministerio de Economía y Finanzas (MEF).

Elaboración: BCRP, Sucursal Trujillo. Departamento de Estudios Económicos.

