

BANCO CENTRAL DE RESERVA DEL PERÚ
SUCURSAL TRUJILLO



**CAJAMARCA: Síntesis de Actividad Económica
Noviembre 2015¹**

Departamento de Estudios Económicos

El Banco Central de Reserva del Perú (BCRP) ha considerado presentar un conjunto de indicadores sectoriales de actividad económica con la finalidad de poder realizar el seguimiento del desempeño de la economía departamental. Para el sector real, se ha utilizado el Valor Bruto de Producción a precios del año 2007 para los sectores disponibles. Cabe señalar que a partir de enero 2014, el Instituto Nacional de Estadística (INEI) ha realizado el cambio de año base (de 1994 a 2007) para la construcción del Producto Bruto Interno (PBI) nacional, estando en elaboración la desagregación departamental. En la medida que se publique referida información, el BCRP volvería a elaborar para cada departamento un indicador agregado de actividad económica.

¹ En la elaboración de este informe participaron (en orden alfabético): Iván Cosavalente, Alfredo Miranda, Jonathan Rosas y Eric Torres.

ÍNDICE

	<i>Página</i>
RESUMEN EJECUTIVO.....	3
I. ACTIVIDAD PRODUCTIVA.....	5
1. Actividad primaria.....	5
1.1 Sector agropecuario.....	5
1.2 Sector minería.....	6
2. Otros indicadores sectoriales.....	8
2.1 Sector manufactura.....	8
2.2 Sector construcción.....	9
2.3 Arribos a los establecimientos de hospedaje.....	10
II. ASPECTOS LABORALES.....	10
1. Empleo.....	10
III. SECTOR EXTERNO.....	11
1. Exportaciones.....	11
IV. CRÉDITOS Y DEPÓSITOS //.....	12
2. Créditos.....	12
3. Depósitos.....	14
V. FINANZAS PÚBLICAS.....	15
1. Gasto corriente no financiero.....	15
2. Gasto de capital.....	16
VI. ANEXOS.....	18

RESUMEN EJECUTIVO

Principales hechos de importancia

- La **actividad agropecuaria** y **minera** se contrajeron en noviembre 1,4 por ciento y 18,3 por ciento respectivamente.
- Respecto a **otros indicadores de la actividad económica** de Cajamarca, destacan los crecimientos interanuales de los despachos de cemento (19,0 por ciento), el crédito de consumo (13,0 por ciento), el crédito total (9,5 por ciento), las exportaciones (3,7 por ciento), el crédito hipotecario (4,8 por ciento). Sin embargo, mostraron resultados negativos la inversión pública (-44,3 por ciento), arribos a los establecimientos de hospedaje (-15,1 por ciento), el empleo formal en las empresas de 10 y más trabajadores (-2,8 por ciento) y la producción industrial (-2,6 por ciento).

Actividad primaria

- La **actividad agropecuaria** cayó en noviembre 1,4 por ciento interanual por la menor producción agrícola (-6,1 por ciento), la cual fue atenuada por la mayor producción pecuaria (3,0 por ciento). En el transcurso de enero-noviembre, el sector cayó en 1,9 por ciento.
- La **actividad minera** se contrajo en noviembre 18,3 por ciento interanual, debido, principalmente, a la menor producción de oro (-22,0 por ciento). La disminución de la producción de oro (-22,0 por ciento), se sustenta, principalmente, en la menor extracción realizada por la empresa minera Yanacocha (-37,7 por ciento). Entre enero y noviembre, el sector acumuló una caída de 2,5 por ciento.

Otros indicadores de actividad económica

- En noviembre, la **actividad manufacturera** retrocedió 2,6 por ciento interanual, determinado por la industria molinera de arroz pilado, cuyo nivel de producción se redujo en 30,3 por ciento. Sin embargo, de enero a noviembre, el sector creció 1,2 por ciento.
- En el sector construcción, los **despachos de cemento** aumentaron en noviembre 19,0 por ciento interanual, acumulando una leve expansión de 0,7 por ciento en el período enero-noviembre de 2015.
- Los **arribos a los establecimientos de hospedaje** disminuyeron en noviembre 15,1 por ciento. Los arribos nacionales cayeron en 15,5 por ciento y los extranjeros mostraron un ascenso de 2,1 por ciento.
- En el departamento de Cajamarca, las **exportaciones** realizadas por distintos puntos de embarque del país sumaron US\$ 213 millones en noviembre, mayores en 3,7 por ciento respecto a similar mes de 2014. Las tradicionales y no tradicionales crecieron 3,4 por ciento y 271,3 por ciento, respectivamente.
- El saldo del **crédito directo** otorgado por las instituciones financieras a noviembre (S/. 2 880 millones) registró un crecimiento interanual de 9,5 por ciento. Los saldos del crédito de **consumo** e **hipotecario** aumentaron en 13,0 por ciento y 4,8 por ciento.

- La **inversión pública** del Gobierno General en noviembre fue de S/. 115 millones y de esta manera registró una caída interanual de 44,3 por ciento, en términos reales, debido a la menor inversión del Gobierno Nacional (-65,6 por ciento) y de los Gobierno Locales (-30,0 por ciento).

CUADRO N° 01
CAJAMARCA: OTROS INDICADORES DE ACTIVIDAD ECONÓMICA
 (Variación % respecto a similar mes del año anterior)

	Jun.15	Jul.15	Ago.15	Set.15	Oct.15	Nov.15
Producción industrial ^{1/}	↓ -11,5	↓ -11,0	↓ -4,2	↑ 14,5	↑ 1,6	↓ -2,6
Despacho de cemento ^{1/}	↓ -11,4	↓ -12,0	↑ 11,0	↑ 13,2	↑ 21,6	↑ 19,0
Arribos a los establecimientos de hospedaje	↓ -6,5	↑ 8,1	↑ 2,9	↓ -11,7	↑ 1,6	↓ -15,1
Empleo formal urbano ^{2/}	↓ -0,5	↓ -0,2	↑ 0,8	↓ -1,0	↓ -3,9	↓ -2,8
Exportaciones	↑ 4,1	↑ 83,2	↑ 15,9	↑ 0,9	↑ 6,6	↑ 3,7
Crédito total	↑ 8,3	↑ 8,2	↑ 10,4	↑ 10,2	↑ 10,6	↑ 9,5
Crédito de consumo	↑ 10,3	↑ 10,4	↑ 12,8	↑ 13,1	↑ 13,2	↑ 13,0
Crédito hipotecario	↑ 11,1	↑ 9,2	↑ 8,8	↑ 6,6	↑ 6,3	↑ 4,8
Inversión pública ^{1/}	↓ -32,9	↓ -31,4	↓ -42,4	↓ -31,1	↓ -7,4	↓ -44,3

1/ En términos reales.

2/ En empresas de 10 y más trabajadores localizadas en la ciudad de Trujillo.

Fuentes: BCRP - Sucursal Trujillo, SUNAT, MINCETUR, SBS, MTPE y MEF.

I. ACTIVIDAD PRODUCTIVA

1. Actividad primaria

1.1 Sector agropecuario

- La actividad agropecuaria cayó en noviembre 1,4 por ciento interanual por la menor producción agrícola (-6,1 por ciento), la cual fue atenuada por la mayor producción pecuaria (3,0 por ciento). En el transcurso de enero-noviembre, el sector cayó en 1,9 por ciento.
- La caída del sector agrícola se debió a la menor producción de cultivos orientados al mercado interno (-8,1 por ciento), dentro del cual los productos que contribuyeron a su caída fueron arroz cáscara (-30,3 por ciento), alfalfa (-9,7 por ciento), yuca (-8,6 por ciento) y papa (-7,9 por ciento); el cultivo arroz cáscara debió su caída al bajo rendimiento en campo; los cultivos alfalfa, papa y yuca por menores cosechas. Atenuó la caída, la producción para el mercado externo y agroindustria al crecer 46,9 por ciento por la mayor producción maíz amarillo duro (46,9 por ciento), debido a mayores cosechas y altos rendimientos en campo.

CUADRO N° 02
CAJAMARCA: SECTOR AGROPECUARIO ^{1/}
(Miles de toneladas)

Subsectores	Estructura Porcentual 2013 ^{2/}	Noviembre				Enero - Noviembre			
		2014	2015	Var.%	Contribución %	2014	2015	Var.%	Contribución %
AGRÍCOLA	63,5			-6,1	-2,9			-3,7	-2,3
Orientada al mercado externo y agroindustria ^{2/}	18,7			46,9	0,8			-8,2	-1,5
Café	15,9	0,0	0,0	-	-	54,1	55,7	-8,9	-1,4
Maíz amarillo duro	2,7	2,7	3,9	46,9	0,8	73,9	77,2	-4,8	-0,1
Orientada al mercado interno ^{2/}	44,8			-8,1	-3,7			-1,8	-0,8
Arroz cáscara	10,6	17,3	12,1	-30,3	-4,2	208,1	202,4	-6,1	-0,6
Papa	9,4	31,5	29,0	-7,9	-1,1	264,9	269,5	2,0	0,2
Maíz amiláceo	2,6	0,0	0,0	-	-	34,2	34,1	-4,5	-0,1
Frijol grano seco	1,9	0,2	0,3	44,8	0,2	14,3	14,9	8,8	0,2
Yuca	1,5	7,6	7,0	-8,6	-0,2	65,1	75,9	-6,4	-0,1
Trigo	1,7	0,1	0,0	-100,0	-0,1	31,8	32,3	-14,3	-0,3
Alfalfa	1,4	16,3	14,7	-9,7	-0,2	101,0	125,6	-1,7	0,0
Arveja grano seco	1,3	2,0	3,8	85,7	2,4	13,5	13,9	5,1	0,1
Maíz choclo	1,2	0,0	0,0	-	-	36,3	38,8	-5,1	-0,1
Arveja grano verde	1,0	0,0	0,1	123,0	0,0	22,5	23,0	-13,9	-0,2
PECUARIO	36,5			3,0	1,6			1,0	0,4
Leche	16,5	26,7	29,6	10,8	2,3	240,2	254,7	6,4	1,0
Carne de vacuno ^{3/}	15,5	2,9	2,8	-3,2	-0,8	23,6	22,0	-4,1	-0,7
Carne de porcino ^{3/}	1,7	0,5	0,5	-1,7	0,0	4,3	4,2	1,7	0,0
Carne de ovino ^{3/}	1,3	0,2	0,1	-12,5	-0,3	1,6	1,4	-6,3	-0,1
SECTOR AGROPECUARIO	100,0			-1,4	-1,4			-1,9	-1,9

Nota: Debido al redondeo de los datos parciales, los totales pueden diferir de la suma de las partes.

1/ Cifras preliminares.

2/ A precios de 2007.

3/ Peso neto.

Fuente: Ministerio de Agricultura y Riego.

Elaboración: BCRP, Sucursal Trujillo. Departamento de Estudios Económicos.

- En el mes de noviembre, la actividad pecuaria creció 3,0 por ciento interanual. El producto que ayudó a su crecimiento fue la leche debido a un aumento en su producción (10,8 por ciento).

- En cuanto al avance de las siembras, correspondiente a los cuatro primeros meses de la actual campaña agrícola 2015-2016, se han instalado un total de 85,9 mil hectáreas, área menor en 18,8 por ciento, respecto a igual periodo de la campaña anterior. Entre los cultivos que registraron las menores siembras en términos absolutos, se encuentran el maíz amiláceo (-2 289 has.), arroz (-1 898 has.), principalmente.

CUADRO N° 03
CAJAMARCA: SUPERFICIE SEMBRADA ^{1/}
(Hectáreas)

	Campaña agrícola ^{2/}		Variación	
	2014/2015	2015/2016	Absoluta	Porcentual
CULTIVOS TRANSITORIOS	105 771	85 852	-19 919	-18,8
Arroz	7 655	5 757	-1 898	-24,8
Cebada	1 292	834	- 458	-35,5
Frijol grano seco	12 763	12 051	- 712	-5,6
Maíz amarillo duro	7 247	6 060	-1 187	-16,4
Maíz amiláceo	33 905	31 617	-2 289	-6,7
Papa	13 488	11 910	-1 578	-11,7
Trigo	2 347	1 554	- 793	-33,8
Otros	27 074	16 070	-11 005	-40,6
CULTIVOS PERMANENTES	0	8	8	3/
Café	0	8	8	3/
Total	105 771	85 860	-19 911	-18,8

1/ Cifras preliminares.

2/ De agosto a noviembre.

3/ Variación mayor a 1 000 por ciento.

Fuente: Gerencia Regional de Agricultura- Cajamarca.

Elaboración: BCRP, Sucursal Trujillo. Departamento de Estudios Económicos.

1.2 Sector minería

- La actividad minera se contrajo en noviembre 18,3 por ciento interanual, debido, principalmente, a la menor producción de oro (-22,0 por ciento). Por el contrario, aumentó la producción de plata (33,7 por ciento) y cobre (2,7 por ciento).
- La disminución de la producción de oro (-22,0 por ciento) se sustenta, principalmente, en la menor extracción realizada por la empresa minera Yanacocha (-37,7 por ciento).
- Entre enero y noviembre de 2015, la actividad minera acumuló una caída de 2,5 por ciento, al disminuir la producción de cobre (-9,8 por ciento), plata (-1,3 por ciento) y oro (1,1 por ciento).

CUADRO N° 04
SECTOR MINERÍA ^{1/}
(Variación % real respecto a similar periodo del año anterior)

	Estructura Porcentual 2013 ^{2/}	Noviembre			Enero - Noviembre		
		2015	Var.%	Contribución %	2015	Var.%	Contribución %
Oro (Onzas troy)	83,3	113 511	-22,0	-19,2	1 260 423	-1,1	-0,9
Cobre (TMF)	14,9	2 403	2,7	0,3	28 465	-9,8	-1,6
Plata (Onzas troy)	1,8	201 313	33,7	0,5	1 627 237	-1,3	0,0
SECTOR MINERÍA ^{2/}	100,0		-18,3	-18,3		-2,5	-2,5

1/ Cifras preliminares.

2/ A precios de 2007.

Fuente: Ministerio de Energía y Minas.

Elaboración: BCRP, Sucursal Trujillo. Departamento de Estudios Económicos.

GRÁFICO N° 01
CRECIMIENTO DE LA PRODUCCIÓN MINERA
 (Variación % real respecto a similar mes del año anterior)

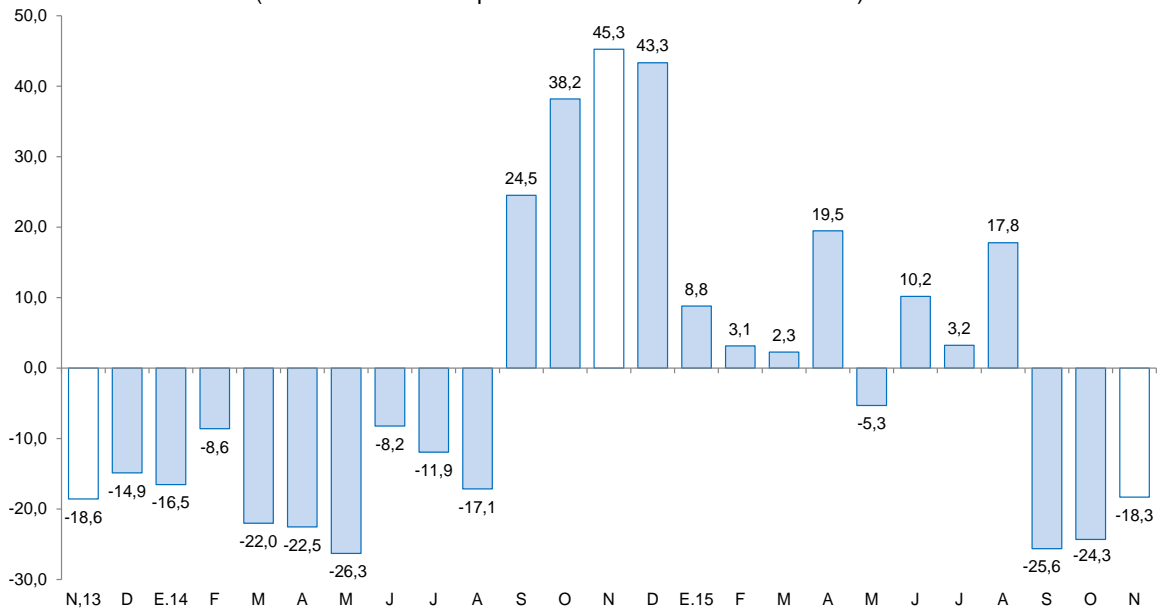

Fuente: MINEM.

Elaboración: BCRP, Sucursal Trujillo, Departamento de Estudios Económicos.

- El precio promedio del oro en diciembre fue US\$ 1 068,3 por onza troy, nivel menor en 1,6 por ciento, respecto a noviembre (US\$ 1 085,8 por onza troy). El menor precio estuvo presionado por el inicio de alza de tasas de interés de la Reserva Federal, además de temores deflacionarios por caída del precio del petróleo que redujeron el atractivo del oro.

GRÁFICO N° 02
COTIZACIÓN INTERNACIONAL DE ORO
 (London Metal Exchange - US\$/oz.tr.)

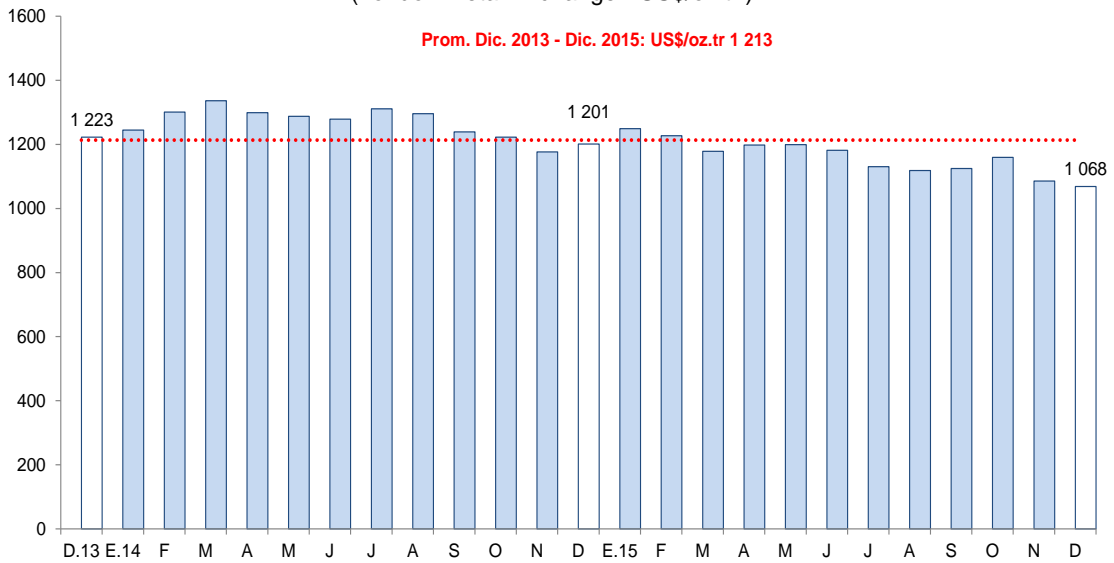

Fuente: Bloomberg.



2. Otros indicadores sectoriales

2.1 Sector manufactura

- La actividad manufacturera registró en noviembre una caída de 2,6 por ciento interanual, determinado por la industria molinera de arroz pilado, cuyo nivel de producción disminuyó 30,3 por ciento, ante las menores cosechas estacionales de arroz cáscara en las principales provincias productoras de Cajamarca (Jaén y San Ignacio). Contrariamente, el resto de ramas industriales mostraron incrementos en sus niveles de producción, atenuando la caída del sector: sustancias químicas básicas (38,9 por ciento), bebidas no alcohólicas (22,3 por ciento) y productos lácteos (13,1 por ciento).
- Sin embargo, el transcurso de enero a noviembre, la manufactura acumuló una moderada tasa de crecimiento de 1,2 por ciento interanual por la mayor producción de agua embotellada (29,4 por ciento), oxígeno (16,1 por ciento) y productos lácteos (5,0 por ciento). La excepción fue la industria molinera de arroz pilado que decreció 6,1 por ciento.

CUADRO N° 05
CAJAMARCA: SECTOR MANUFACTURA ^{1/}
(Variación % real respecto a similar periodo del año anterior)

Ramas de actividad	Estructura porcentual 2013 ^{2/}	Noviembre		Enero - Noviembre	
		Var.%	Contribución ^{3/}	Var.%	Contribución ^{3/}
Productos Lácteos	59,1	13,1	8,0	5,0	3,0
Queso	47,8	14,6	6,5	6,6	3,0
Mantequilla	0,6	-13,9	-0,1	-37,1	-0,3
Yogurt	0,5	0,1	0,0	81,7	0,7
Manjarblanco	10,2	11,1	1,6	-4,2	-0,5
Productos de Molinería	39,2	-30,3	-11,1	-6,1	-2,3
Arroz pilado	39,2	-30,3	-11,1	-6,1	-2,3
Bebidas no Alcohólicas	1,6	22,3	0,5	29,4	0,6
Agua embotellada	1,6	22,3	0,5	29,4	0,6
Sustancias Químicas Básicas	0,1	38,9	0,1	16,1	0,0
Oxígeno	0,1	38,9	0,1	16,1	0,0
SECTOR MANUFACTURA	100,0	-2,6	-2,6	1,2	1,2

1/ Cifras preliminares.

2/ A precios de 1994.

3/ En puntos porcentuales.

Fuente: Ministerio de Agricultura y Riego y empresas industriales.

Elaboración: BCRP, Sucursal Trujillo. Departamento de Estudios Económicos.

GRÁFICO N° 03
CAJAMARCA: EVOLUCIÓN DE LA PRODUCCIÓN MANUFACTURERA
 (Variación % real respecto a similar mes del año anterior)

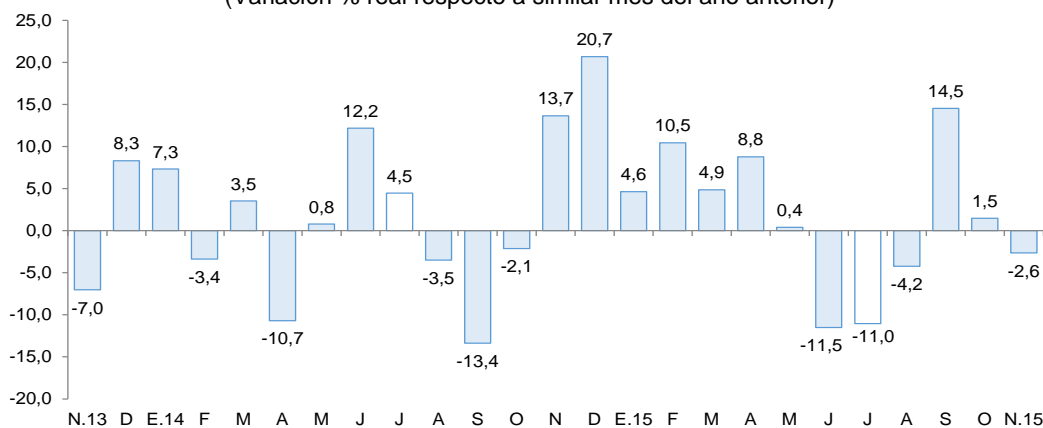

Fuente: Ministerio de Agricultura y Riego y empresas industriales

2.2 Sector construcción

- Los **despachos de cemento** continuaron en ascenso por cuarto mes consecutivo al registrar en noviembre un incremento de 19,0 por ciento respecto a similar mes de 2014, lo cual evidencia la recuperación de la actividad de la construcción en Cajamarca. Esta recuperación se sustenta en la mayor inversión privada orientada a la ejecución de proyectos inmobiliarios en las provincias de Cajamarca (edificio multifamiliar “Horacio Zevallos”) y Jaén (condominios “Las Palmeras” y “Requejo”), como también en la ejecución de diversas obras de la empresa minera Yanacocha (obras civiles, planta de tratamiento La Quinoa y minería subterránea Chaquicocha). Además se observa un relativo dinamismo de la construcción en pequeña escala (autoconstrucción), ligada al mejoramiento y construcción de viviendas unifamiliares. Al concluir el onceavo mes del año los despachos de cemento acumulan una leve tasa de crecimiento de 0,7 por ciento en comparación con similar periodo de 2014.

GRÁFICO N° 04
CAJAMARCA: EVOLUCIÓN DE DESPACHOS DE CEMENTO
 (Variación % real respecto a similar mes del año anterior)

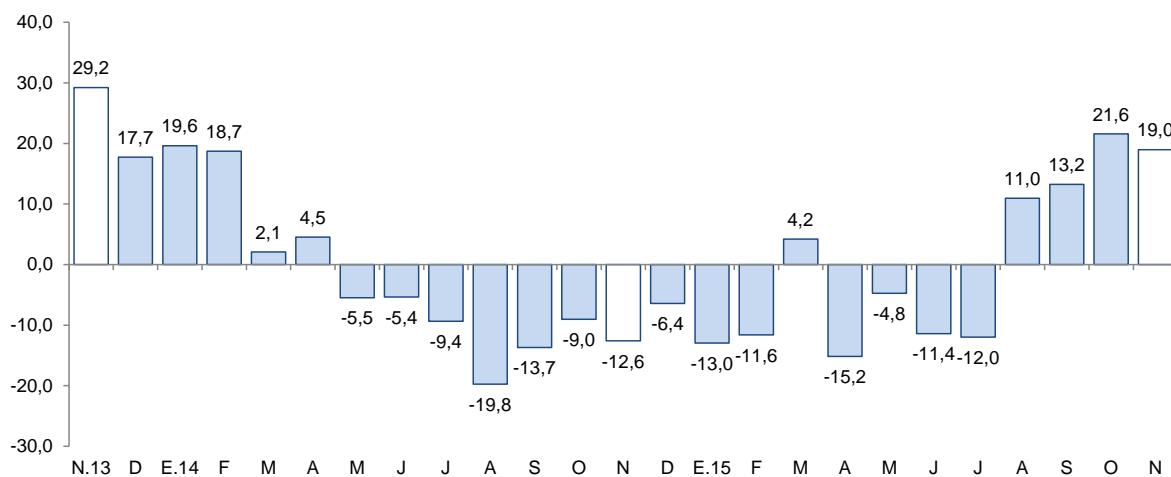

Fuente: Cementos Pacasmayo S.A.A.

2.3 Arribos a los establecimientos de hospedaje

- En los establecimientos de hospedaje se registraron 51,1 mil arribos en noviembre, lo que representó una caída de 15,1 por ciento, con relación a lo registrado en similar mes de 2014. Este resultado se debió a la caída de arribos nacionales, los cuales retrocedieron un 15,5 por ciento. Contrariamente, los arribos extranjeros mostraron un ascenso de 2,1 por ciento con respecto al mismo mes del año anterior.
- En lo que va del año, los arribos nacionales acumulan una caída de 1,9 por ciento interanual, mientras que los arribos de visitantes extranjeros mostraron un incremento de 10,0 por ciento.

GRÁFICO N° 05
CAJAMARCA: EVOLUCIÓN DE ARRIBOS A ESTABLECIMIENTOS DE HOSPEDAJE
(Variación %)

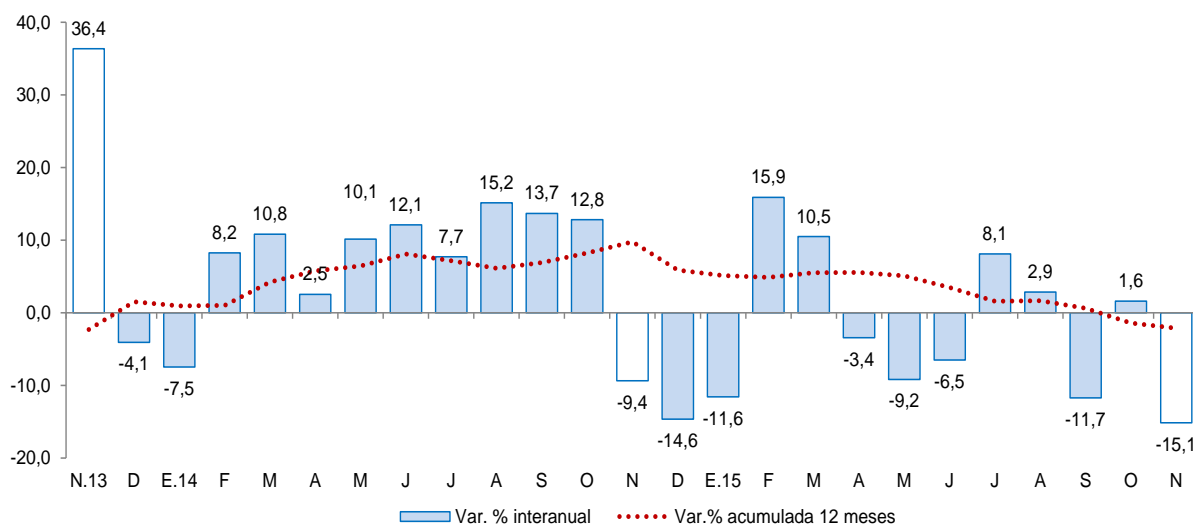

Fuente: Encuesta Mensual de Establecimiento de Hospedajes Temporal - MINCETUR.

II. ASPECTOS LABORALES

1. Empleo

- En noviembre de 2015, el empleo en la ciudad de Cajamarca en empresas privadas formales con 10 y más trabajadores registró una reducción de -2,8 por ciento interanual. El resultado se generó por la contracción de los sectores extractivo (-13,0 por ciento), industria manufacturera (-8,4 por ciento) y comercio (-3,9 por ciento). Este descenso se atenuó por el crecimiento de los sectores servicios (3,0 por ciento) y transportes, almacenamiento y comunicaciones (1,3 por ciento).
- En el periodo de enero a noviembre de 2015, el empleo acumuló una caída de 2,6 por ciento interanual. El resultado obedece a la contracción de los sectores extractivo (-11,3 por ciento), industria manufacturera (-7,5 por ciento) y comercio (-2,6 por ciento). Compensaron parcialmente la caída, la expansión registrada en los sectores transportes, almacenamiento y comunicaciones (9,9 por ciento), y servicios (0,8 por ciento).

CUADRO N° 06
CIUDAD DE CAJAMARCA: ÍNDICE MENSUAL DE EMPLEO EN EMPRESAS PRIVADAS FORMALES
DE 10 Y MÁS TRABAJADORES POR RAMA DE ACTIVIDAD ECONÓMICA ^{1/}
 (Octubre 2010=100)

	Noviembre			Enero - Noviembre		
	2014	2015	Var. %	2014	2015	Var. %
Extractiva ^{2/}	67,3	58,5	-13,0	68,6	60,9	-11,3
Industria manufacturera	55,7	51,0	-8,4	59,6	55,1	-7,5
Comercio	123,2	118,4	-3,9	126,8	123,5	-2,6
Transp., almac., y comun.	102,3	103,6	1,3	95,9	105,4	9,9
Servicios ^{3/}	102,5	105,6	3,0	97,1	97,9	0,8
Total	88,4	85,9	-2,8	87,2	84,9	-2,6

Nota: La información corresponde al primer día de cada mes.

1/ Cifras preliminares.

2/ Conformada por las subramas agricultura, pesca y minería.

3/ Conformada por las subramas servicios prestados a empresas, restaurantes y hoteles, establecimientos financieros, enseñanza, servicios sociales y comunales; y electricidad, gas y agua.

Fuente: MTPE – Encuesta Nacional de Variación Mensual del Empleo (ENVME).

Elaboración: BCRP, Sucursal Trujillo. Departamento de Estudios Económicos.

GRÁFICO N° 06
CIUDAD DE CAJAMARCA: EVOLUCIÓN DEL EMPLEO FORMAL URBANO EN EMPRESAS DE 10 Y MÁS
TRABAJADORES
 (Variación % respecto a similar mes del año anterior)

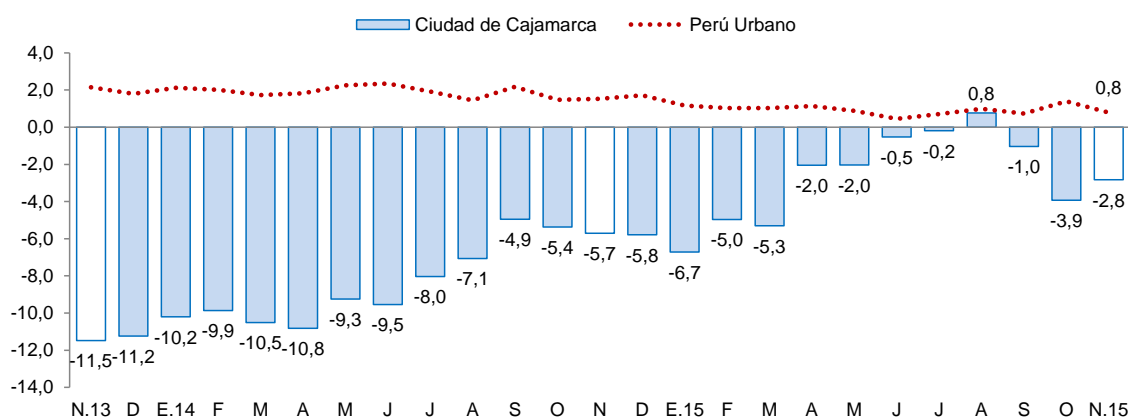

Fuente: MTPE.

III. SECTOR EXTERNO

1. Exportaciones

- En el departamento de Cajamarca, las exportaciones realizadas por distintos puntos de embarque del país sumaron US\$ 213 millones en noviembre, mayores en 3,7 por ciento respecto a similar mes de 2014. Las tradicionales y no tradicionales crecieron 3,4 por ciento y 271,3 por ciento, respectivamente. En tanto, en lo que va del presente año, las exportaciones acumularon un monto de US\$ 2 274 millones, 29,5 por ciento más de lo exportado en igual periodo del año previo.

- En las **exportaciones tradicionales** (US\$ 212 millones), que representaron el 99,6 por ciento del total exportado en el mes, aumentaron las ventas de productos mineros (4,1 por ciento), mientras que los productos agrícolas cayeron 3,8 por ciento. En el primer grupo el resultado se explicó, básicamente, por las mayores exportaciones de oro (26,7 por ciento), cuyo volumen embarcado aumentó 37,2 por ciento. En el segundo grupo, por menores ventas de café (-3,8 por ciento), donde el factor determinante ha sido la caída del precio a lo largo del año 2015.
- Las mayores **exportaciones no tradicionales** son explicadas por la existencia de un efecto base en el mes, dado que al mismo periodo del año previo no se realizaron ventas de cemento clinker, lo cual ha favorecido el resultado general en dicho rubro.
- El destino de las exportaciones acumuladas entre enero y noviembre, en términos de valores, se concentró en tres países, que adquieren en conjunto el 77,8 por ciento del total. Los principales mercados de destino lo conforman Bolivia (31,5 por ciento), seguido de Suiza (30,6 por ciento) y Estados Unidos (15,7 por ciento). En los tres países destaca el oro como principal producto exportado.

CUADRO Nº 07
CAJAMARCA: EXPORTACIONES POR GRUPO DE PRODUCTOS ^{1/}
(Valor FOB en millones de US\$)

TIPO	Noviembre			Enero - Noviembre		
	2014	2015	Var. %	2014	2015	Var. %
Productos Tradicionales	205	212	3,4	1 727	2 257	30,7
Agrícolas	18	18	-3,8	118	104	-11,8
Mineros	187	195	4,1	1 609	2 153	33,8
Productos No Tradicionales	0	1	271,3	29	17	-42,2
Agropecuarios	0	0	-38,8	6	7	21,2
Químicos	0	0	-	0	0	-60,5
Otros	0	1	-	23	10	-57,6
TOTAL 2/	206	213	3,7	1 756	2 274	29,5

^{1/} Cifras preliminares.

^{2/} Debido al redondeo de los datos parciales, los totales pueden diferir de la suma de las partes.

Fuente: SUNAT.

Elaboración: BCRP. Sucursal Trujillo. Departamento de Estudios Económicos.

IV. CRÉDITOS Y DEPÓSITOS ^{2/ 3/}

2. Créditos

- El saldo del **crédito** en Cajamarca (S/. 2 880 millones) mostró un aumento interanual de 9,5 por ciento, por debajo del registrado en similar mes de 2014 (10,8 por ciento).
- Por **tipo de institución**, el crédito otorgado por la banca múltiple aumentó 29,3 por ciento interanual, debido en parte a un efecto estadístico por la escisión por absorción de Financiera Edyficar y Mibanco. Por su parte, la caída del crédito de las instituciones no bancarias (-19,4 por ciento) como de las empresas financieras (-52,0 por ciento), obedecen principalmente al mismo efecto estadístico antes mencionado. Si se excluye dicho efecto, en la banca múltiple el crecimiento sería 9,7 por ciento; en las instituciones no bancarias, 9,3 por ciento; y en las

^{2/} En este informe los saldos en moneda extranjera se valúan al tipo de cambio constante de diciembre de 2014 (S/. 2,98 por dólar), a fin de aislar el efecto de la valuación cambiaria sobre los saldos en moneda extranjera.

^{3/} A partir de marzo de 2015, los saldos de crédito y depósitos de la Financiera Edyficar se incorporan a las del Banco Mibanco debido a su escisión por absorción, según resolución SBS N° 1332-2015.

empresas financieras, 20,9 por ciento. Las colocaciones de Agrobanco y del Banco de la Nación registraron un aumento de 15,2 por ciento y 6,6 por ciento, respectivamente.

- Según **el tipo de crédito**, lo destinado a personas aumentó en 10,7 por ciento interanual; y a empresas, en 8,7 por ciento. A nivel desagregado en el crédito a personas, el crédito de consumo creció 13,0 por ciento y el crédito hipotecario, 4,8 por ciento.
- Por **tipo de moneda**, las colocaciones en moneda nacional, las cuales representan el 93,6 por ciento del crédito total, registraron un aumento de 12,6 por ciento interanual, mientras que lo otorgado en moneda extranjera se contrajo en 21,5 por ciento. El coeficiente de dolarización del crédito en noviembre fue de 6,4 por ciento, 2,6 puntos porcentuales menos al registrado en similar mes de 2014.

CUADRO N° 08
CAJAMARCA: CRÉDITO
(Saldos en millones de nuevos soles)

Instituciones	Noviembre			
	2014	2015	Estructura %	Var. %
Banco de la Nación ^{1/}	135	144	5,0	6,6
Agrobanco ^{2/}	51	59	2,1	15,2
Banca Múltiple	1 454	1 879	65,3	29,3
Instituciones No Bancarias	988	797	27,7	-19,4
Cajas Municipales	483	515	17,9	6,7
Cajas Rurales	59	57	2,0	-2,9
Edpymes	16	18	0,6	11,7
Empresas Financieras	431	207	7,2	-52,0
TOTAL ^{3/}	2 629	2 880	100,0	9,5
A Empresas	1 555	1 691	58,7	8,7
A Personas	1 074	1 189	41,3	10,7
Consumo	779	880	30,6	13,0
Hipotecario	295	309	10,7	4,8
En MN	2 393	2 695	93,6	12,6
En ME	236	185	6,4	-21,5

1/ Considera solo los créditos de consumo e hipotecario.

2/ No considera los créditos a las demás empresas del sistema financiero.

3/ Debido al redondeo de los datos parciales, los totales pueden diferir de la suma de las partes.

Fuente: Superintendencia de Banca, Seguros y AFP (SBS).

Elaboración: BCRP, Sucursal Trujillo. Departamento de Estudios Económicos.

GRÁFICO N° 07
CAJAMARCA: EVOLUCIÓN DEL CRÉDITO
(Variación % respecto a similar mes del año anterior)

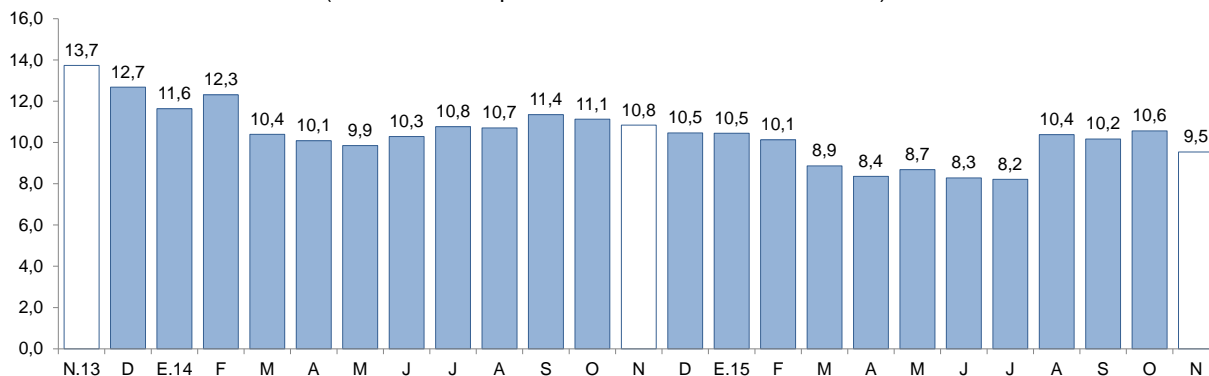

Fuente: Superintendencia de Banca, Seguros y AFP (SBS).

- La **tasa de morosidad** en octubre fue de 4,4 por ciento, lo que significó una reducción de 0,4 puntos porcentuales en comparación con similar mes del año anterior. La tasa de morosidad en las instituciones no bancarias (5,3 por ciento) se redujo en 0,5 puntos porcentuales; y en la banca múltiple (4,3 por ciento), en 0,3 puntos porcentuales. La morosidad en el Banco de la Nación fue de 1,1 por ciento, 0,4 puntos porcentuales más respecto a la registrada en similar mes de 2014.

GRÁFICO N° 08
CAJAMARCA: EVOLUCIÓN DE CRÉDITO POR TIPO
(Variación % respecto a similar mes del año anterior)

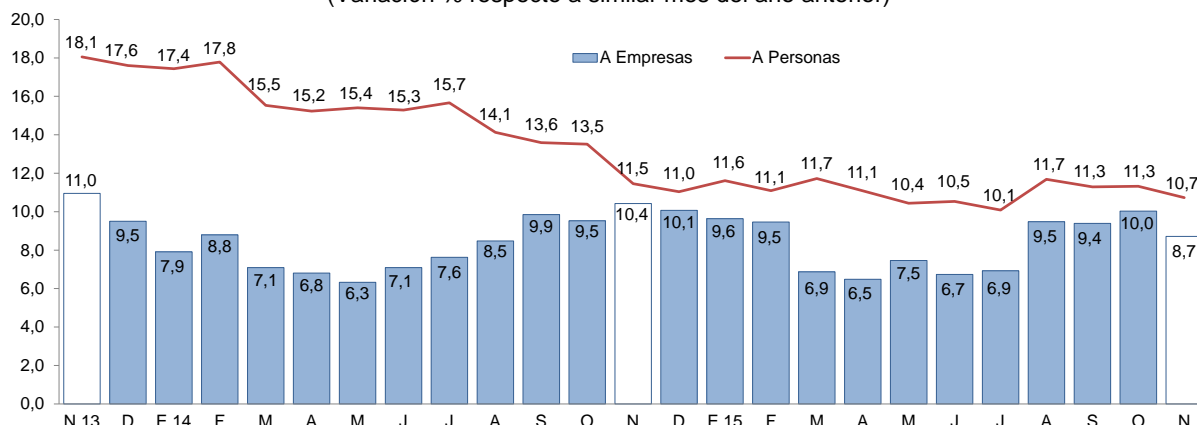

Fuente: Superintendencia de Banca, Seguros y AFP (SBS).

GRÁFICO N° 09
CAJAMARCA: TASA DE MOROSIDAD ^{1/}
(Porcentaje)

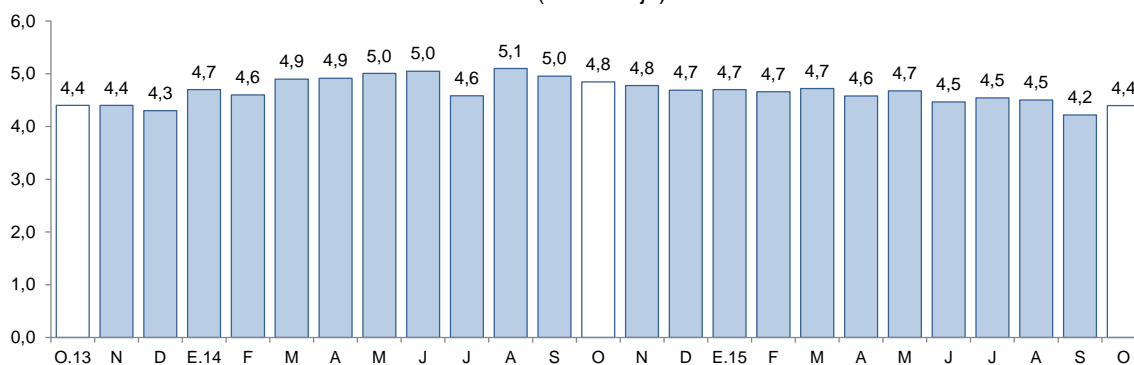

1/ Morosidad = (créditos vencidos + créditos en cobranza judicial) / colocaciones brutas.

Fuente: Superintendencia de Banca, Seguros y AFP (SBS).

3. Depósitos

- El saldo de los **depósitos** en las instituciones financieras en Cajamarca a noviembre (S/. 2 063 millones) mostró un incremento interanual de 6,5 por ciento, por encima del crecimiento promedio de los últimos doce meses (5,1 por ciento).
- Por **tipo de institución**, los depósitos en la banca múltiple, que representan el 56,4 por ciento de los depósitos totales, aumentaron en 10,0 por ciento; y en las instituciones no bancarias, 5,1 por ciento, como resultado de los mayores depósitos en las cajas municipales (8,8 por ciento) y en las empresas financieras (2,4 por ciento), los cuales fueron atenuados por una disminución en los depósitos en las cajas rurales (-8,3 por ciento). Los depósitos en el Banco de la Nación registraron un incremento de 0,9 por ciento interanual.

- Según la **modalidad de captación**, los depósitos a plazo aumentaron en 8,3 por ciento, seguido por los depósitos de ahorro (7,4 por ciento) y por los depósitos a la vista (4,7 por ciento).
- De acuerdo al **tipo de moneda**, los depósitos en moneda extranjera se incrementaron en 17,5 por ciento; y en moneda nacional, en 3,1 por ciento. El coeficiente de dolarización de los depósitos en el mes fue de 26,5 por ciento, 2,5 puntos porcentuales más frente al registrado en noviembre de 2014.

CUADRO N° 09
CAJAMARCA: DEPÓSITOS
(Saldos en millones de nuevos soles)

Instituciones	Noviembre			
	2014	2015	Estructura %	Var. %
Banco de la Nación	552	557	27,0	0,9
Banca Múltiple	1 057	1 163	56,4	10,0
Instituciones No Bancarias	326	343	16,6	5,1
Cajas Municipales	248	269	13,1	8,8
Cajas Rurales	66	61	2,9	-8,3
Empresas Financieras	13	13	0,6	2,4
TOTAL ^{1/}	1 936	2 063	100,0	6,5
Depósitos a la vista	774	811	39,3	4,7
Depósitos de ahorro	684	734	35,6	7,4
Depósitos a plazo	478	518	25,1	8,3
En MN	1 472	1 517	73,5	3,1
En ME	464	546	26,5	17,5

^{1/} Debido al redondeo de los datos parciales, los totales pueden diferir de la suma de las partes.
Fuente: Superintendencia de Banca, Seguros y AFP (SBS).

Elaboración: BCRP, Sucursal Trujillo. Departamento de Estudios Económicos.

GRÁFICO N° 10
CAJAMARCA: EVOLUCIÓN DE LOS DEPÓSITOS
(Variación % respecto a similar mes del año anterior)

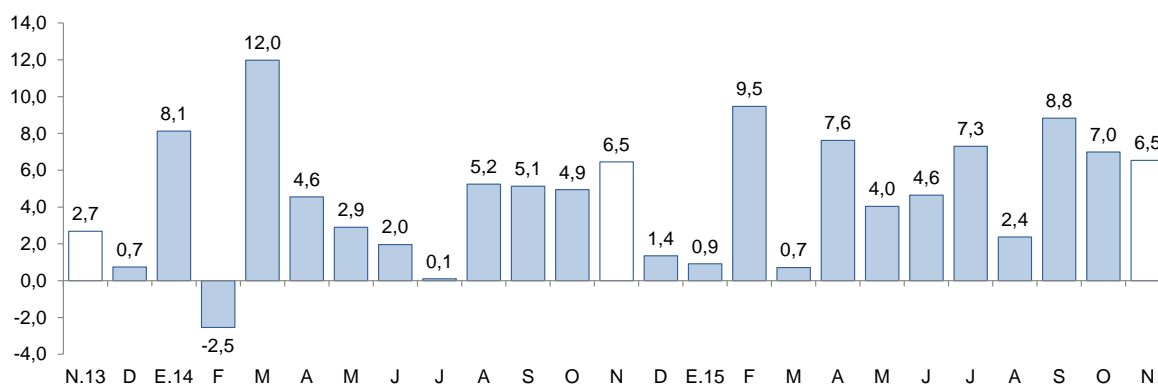

Fuente: Superintendencia de Banca, Seguros y AFP (SBS).

V. FINANZAS PÚBLICAS

1. Gasto corriente no financiero

- El **gasto corriente no financiero** en noviembre (S/. 214 millones) registró un aumento interanual de 15,0 por ciento como resultado del aumento en los gastos del Gobierno Nacional (43,1 por ciento) y del Gobierno Regional (13,6 por ciento), que fue atenuado por menores gastos de los gobiernos locales (-5,2 por ciento).

- El gasto corriente no financiero entre enero y noviembre (S/. 2 363 millones) acumuló un incremento de 6,6 por ciento, en términos reales, respecto a lo gastado en similar período de 2014. Este resultado reflejó los mayores gastos del Gobierno Nacional (21,1 por ciento) y del Gobierno Regional (4,7 por ciento). El gasto acumulado de los gobiernos locales (S/. 422 millones) cayó en 11,9 por ciento respecto a similar periodo de 2014, principalmente, por una reducción en el gasto por bienes y servicios (-16,4 por ciento).

CUADRO Nº 10
CAJAMARCA: GASTO CORRIENTE NO FINANCIERO ^{1/2/}
(En millones de nuevos soles)

Rubros	Noviembre			Enero - Noviembre		
	2014	2015	Var. % real	2014	2015	Var. % real
Gobierno Nacional	37	55	43,1	709	888	21,1
Gobierno Regional	97	115	13,6	972	1 053	4,7
Gobiernos locales	45	44	-5,2	463	422	-11,9
Total	179	214	15,0	2 143	2 363	6,6

1/ Información actualizada al 30 noviembre de 2015.

2/ Comprende el total de gasto corriente.

Fuente: Ministerio de Economía y Finanzas (MEF).

Elaboración: BCRP, Sucursal Trujillo. Departamento de Estudios Económicos.

2. Gasto de capital

- El **gasto de capital** correspondiente a los tres niveles de gobierno en Cajamarca registrado en noviembre (S/. 115 millones) disminuyó en 44,3 por ciento, en términos reales, respecto a similar mes de 2014. Este resultado obedece a las menores inversiones ejecutadas por el Gobierno Nacional (-65,6 por ciento) y por los gobiernos locales (-30,0 por ciento), que fueron atenuadas, en parte, por un aumento en la inversión del Gobierno Regional (1,5 por ciento).

CUADRO Nº 11
CAJAMARCA: INVERSIÓN PÚBLICA ^{1/2/}
(En millones de nuevos soles)

Niveles de gobierno	Noviembre			Enero - Noviembre		
	2014	2015	Var. % real	2014	2015	Var. % real
Gobierno Nacional	92	33	-65,6	576	473	-21,2
Gobierno Regional	14	15	1,5	127	116	-12,8
Gobiernos locales	93	67	-30,0	763	470	-40,8
Total	198	115	-44,3	1 467	1 059	-31,0

1 / Información actualizada al 30 de noviembre de 2015.

2/ Adquisición de activos no financieros.

Fuente: Ministerio de Economía y Finanzas (MEF).

Elaboración: BCRP, Sucursal Trujillo. Departamento de Estudios Económicos.

- La **inversión pública** acumuló un monto de S/. 1 059 millones entre enero y noviembre del presente año, 31,0 por ciento menos, en términos reales, respecto al mismo periodo del año anterior. Por nivel de gobierno, los gobiernos locales mostraron una caída de 40,8 por ciento, seguido por el Gobierno Nacional (-21,2 por ciento) y por el Gobierno Regional (-12,8 por ciento).
- En cuanto al **avance de la inversión pública**, lo ejecutado a noviembre representa el 54,5 por ciento del PIM, 8,6 puntos porcentuales menos de lo ejecutado en el mismo periodo de 2014. El Gobierno Nacional registra un avance de 69,4 por ciento, seguido por los Gobiernos Locales (46,8 por ciento) y por el Gobierno Regional (44,9 por ciento).

GRÁFICO Nº 11
CAJAMARCA: EVOLUCIÓN DE LA INVERSIÓN PÚBLICA
 (Variación % real)

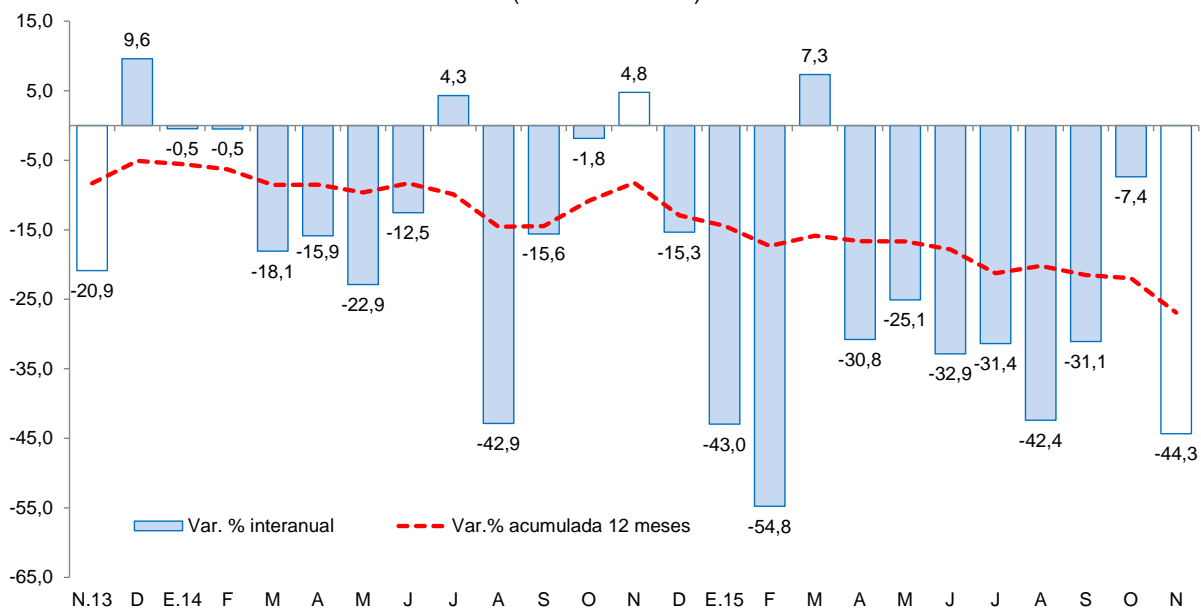

Fuente: Ministerio de Economía y Finanzas (MEF).

- Los principales proyectos ejecutados por los tres niveles de gobierno en el mes fueron:

Gobierno Nacional

- Rehabilitación y mejoramiento de la carretera Chongoyape - Cochabamba - Cajamarca (S/. 14,3 millones).
- Mejoramiento de la carretera San Marcos - Cajabamba - Sausacocha (S/. 6,7 millones).
- Rehabilitación y mejoramiento de la carretera PE-3N Longitudinal de la Sierra Norte, tramo Cochabamba - Cutervo - Santo Domingo de la Capilla - Chiple (S/. 1,4 millones).

Gobierno Regional

- Mejoramiento del servicio educativo en la I.E. 16093 - José Gálvez de Chunchuquillo, distrito de Colasay, provincia de Jaén (S/. 1,4 millones).
- Mejoramiento y ampliación de los sistemas de agua potable y alcantarillado de la ciudad de Cutervo (S/. 1,4 millones).
- Mejoramiento de los servicios de educación inicial escolarizada en las localidades de Chorobamba, Pingo, Moyán Alto, Sarín, Santa Rosa de Crisnejas, Santa Rosa de Jocos y Jocos en la provincia de Cajabamba (S/. 0,9 millones).

Gobiernos locales

- Mejoramiento y ampliación del sistema de agua potable y saneamiento en los sectores 1, 2, 3, 4, centro de Cabracancha e Iraca Grande, distrito de Chota, provincia de Chota (S/. 6,0 millones).
- Mejoramiento a nivel de tratamiento superficial bicapa de la carretera cruce Saucepampa - cruce La Conga, distrito de Yauyaucan, provincia de Santa Cruz (S/. 2,1 millones).
- Mejoramiento de los servicios de educación en las instituciones educativas de nivel primaria de los C.P. Palma Central, Playa Grande, El pueblo lo hizo, Rinconada, Andamarca, El Arenal, Tayales, Lanchezata, Quillugay y El Frayle, distrito de Santo Tomás, provincia de Cutervo (S/. 2,1 millones).



VI. ANEXOS



ANEXO 1

CAJAMARCA: PRODUCCIÓN AGROPECUARIA ^{1/}
(T.m.)

PRODUCTOS	2014		2015										PRODUCTOS	
	NOV	DIC	ENE	FEB	MAR	ABR	MAY	JUN	JUL	AGO	SET	OCT		NOV
AGRÍCOLA														AGRÍCOLA
Alfalfa	16 275	16 297	16 312	17 142	22 166	14 608	14 578	13 649	14 122	13 440	13 399	14 156	14 694	Alfalfa
Arroz cáscara	17 326	13 706	6 267	3 740	22 938	22 413	23 508	21 526	6 604	3 664	25 152	34 466	12 071	Arroz cáscara
Arveja grano verde	26	0	632	2 027	4 030	1 575	1 085	1 430	2 726	3 718	2 016	243	58	Arveja grano verde
Café	0	0	0	0	1 939	3 102	5 703	12 240	10 400	6 331	3 491	1 164	0	Café
Cebada grano	154	35	0	10	88	360	682	1 331	2 908	3 516	1 126	245	114	Cebada grano
Frijol grano seco	179	140	42	150	463	1 398	3 938	5 027	2 497	555	459	123	259	Frijol grano seco
Maíz amarillo duro	2 682	2 521	679	1 222	4 548	10 418	10 122	11 264	12 214	5 541	438	287	3 940	Maíz amarillo duro
Maíz amiláceo	0	23	0	11	199	1 676	9 326	13 496	4 232	2 420	38	15	0	Maíz amiláceo
Maíz choclo	0	656	2 441	3 847	9 759	6 842	3 565	1 619	33	0	0	0	0	Maíz choclo
Papa	31 481	27 171	28 103	40 939	44 877	54 718	26 529	18 210	13 809	14 728	19 175	20 973	29 004	Papa
Trigo	133	6	0	38	287	706	944	2 480	9 877	11 117	4 005	588	0	Trigo
Yuca	7 632	6 482	6 738	7 024	6 396	4 822	4 624	4 368	3 114	4 432	5 179	7 486	6 979	Yuca
Otros agrícolas														Otros agrícolas
Ajo	217	47	140	225	268	593	735	751	399	262	347	413	219	Ajo
Arveja grano seco	2 047	298	0	0	43	217	199	237	1 279	3 049	3 386	4 180	3 801	Arveja grano seco
Cacao	69	79	122	513	111	124	108	351	77	70	46	47	72	Cacao
Camote	358	211	42	6	172	1 027	1 263	1 340	1 029	1 211	1 067	500	428	Camote
Haba grano seco	6	0	0	12	96	561	1 201	1 122	492	255	66	6	0	Haba grano seco
Mango	59	72	5 702	3 221	355	17	4	0	6	3	0	7	52	Mango
Oca	0	0	0	3	115	990	1 469	1 336	728	560	382	12	0	Oca
Olluco	36	21	0	8	2 100	4 195	4 378	3 904	2 454	983	578	147	15	Olluco
Palta	271	681	392	425	528	286	325	303	246	277	165	177	491	Palta
Plátano	3 068	3 284	3 251	3 328	3 366	3 526	3 602	3 445	3 218	3 070	2 857	2 774	2 959	Plátano
Zapallo	0	0	29	575	1 942	6 208	5 113	2 031	1 297	372	93	0	0	Zapallo
PECUARIO														PECUARIO
Carne de ave ^{2/}	199	218	202	199	184	196	188	181	210	211	209	227	215	Carne de ave ^{2/}
Carne de ovino ^{2/}	170	157	145	148	143	144	136	143	140	139	140	144	149	Carne de ovino ^{2/}
Carne de porcino ^{2/}	525	551	460	476	498	505	519	516	533	499	501	500	516	Carne de porcino ^{2/}
Carne de vacuno ^{2/}	2 882	2 787	2 358	2 316	2 666	2 489	2 642	2 294	2 551	2 484	2 639	2 775	2 789	Carne de vacuno ^{2/}
Huevo	204	193	209	205	220	221	225	226	226	222	218	210	211	Huevo
Leche	26 682	27 612	28 219	27 018	28 156	30 078	29 958	28 755	29 222	28 306	27 292	28 309	29 568	Leche

1/ Cifras preliminares.

2/ Peso neto.

Fuente: MINAGRI.

Elaboración: BCRP. Sucursal Trujillo. Departamento de Estudios Económicos.



ANEXO 2

CAJAMARCA: PRODUCCIÓN MINERA ^{1/}

PRODUCTOS	2014		2015										PRODUCTOS	
	NOV	DIC	ENE	FEB	MAR	ABR	MAY	JUN	JUL	AGO	SET	OCT		NOV
MINERÍA METÁLICA														MINERÍA METÁLICA
Oro (Onzas troy)	145 597	142 419	126 103	115 381	103 572	113 568	97 273	119 790	123 381	134 618	100 894	112 332	113 511	Oro (Onzas troy)
Cobre (TMF)	2 341	3 145	2 528	2 190	2 507	2 689	2 469	3 249	2 429	2 995	2 622	2 383	2 403	Cobre (TMF)
Plata (Onzas troy)	150 626	149 341	143 906	122 412	121 221	125 451	118 900	167 848	148 494	164 406	156 282	157 004	201 313	Plata (Onzas troy)

^{1/} Cifras preliminares.

Fuente: MINEM.

Elaboración: BCRP, Sucursal Trujillo. Departamento de Estudios Económicos.



ANEXO 3

CAJAMARCA: PRODUCCIÓN MANUFACTURERA ^{1/}
(Índice 1994 = 100)

PRODUCTOS	2014		2015											PRODUCTOS
	NOV	DIC	ENE	FEB	MAR	ABR	MAY	JUN	JUL	AGO	SET	OCT	NOV	
1520 PRODUCTOS LACTEOS	264	247	228	246	274	244	246	244	265	264	320	298	298	1520 PRODUCTOS LACTEOS
Queso	261	247	268	282	292	274	248	260	269	268	334	299	299	Queso
Mantequilla	55	56	52	55	51	51	51	52	47	48	46	45	47	Mantequilla
Yogurt	737	723	463	734	719	671	697	722	749	749	775	742	738	Yogurt
Manjarblanco	286	255	116	138	233	157	252	203	266	266	298	317	317	Manjarblanco
1531 PRODUCTOS DE MOLINERIA	113	90	41	24	150	146	154	141	43	24	164	225	79	1531 PRODUCTOS DE MOLINERIA
Arroz Pilado	113	90	41	24	150	146	154	141	43	24	164	225	79	Arroz Pilado
1554 BEBIDAS NO ALCOHOLICAS	126	130	155	131	159	175	159	149	146	155	158	151	154	1554 BEBIDAS NO ALCOHOLICAS
Agua Embotellada	126	130	155	131	159	175	159	149	146	155	158	151	154	Agua Embotellada
2411 SUSTANCIAS QUIMICAS BASICAS	70	59	52	53	81	89	67	106	81	82	104	105	97	2411 SUSTANCIAS QUIMICAS BASICAS
Oxígeno	70	59	52	53	81	89	67	106	81	82	104	105	97	Oxígeno
TOTAL	174	154	120	117	200	186	191	182	135	125	227	252	170	TOTAL

1 / Cifras preliminares.

Fuente: Ministerio de la Producción y Empresas.

Elaboración: BCRP. Sucursal Trujillo. Departamento de Estudios Económicos.



ANEXO 4

CAJAMARCA: PRODUCCIÓN MANUFACTURERA ^{1/}
(Variaciones porcentuales)

PRODUCTOS	2014		2015											PRODUCTOS
	NOV	DIC	ENE	FEB	MAR	ABR	MAY	JUN	JUL	AGO	SET	OCT	NOV	
1520 PRODUCTOS LACTEOS	0,0	18,6	6,6	9,6	17,9	-3,3	-1,6	-4,3	-3,2	-4,0	21,2	5,0	13,1	1520 PRODUCTOS LACTEOS
Queso	-8,6	19,0	12,3	6,0	14,1	6,5	-2,1	2,0	-3,2	-4,5	27,0	2,3	14,6	Queso
Mantequilla	-34,7	-37,3	-27,2	-23,8	-38,0	-39,8	-41,2	-41,3	-46,5	-47,8	-48,5	-19,6	-13,9	Mantequilla
Yogurt	156,2	116,2	79,9	186,9	134,5	119,9	124,5	127,5	130,9	127,4	170,2	-11,7	0,1	Yogurt
Manjarblanco	30,8	14,6	-25,2	23,3	31,5	-40,1	-4,6	-27,9	-7,7	-6,9	1,1	18,0	11,1	Manjarblanco
1531 PRODUCTOS DE MOLINERIA	46,2	22,6	-8,9	11,4	-10,2	26,6	2,9	-19,2	-37,0	-16,2	5,2	-2,1	-30,3	1531 PRODUCTOS DE MOLINERIA
Arroz Pilado	46,2	22,6	-8,9	11,4	-10,2	26,6	2,9	-19,2	-37,0	-16,2	5,2	-2,1	-30,3	Arroz Pilado
1554 BEBIDAS NO ALCOHOLICAS	20,6	65,0	79,9	42,2	89,8	25,8	-1,4	-11,7	30,7	53,2	51,7	13,6	22,3	1554 BEBIDAS NO ALCOHOLICAS
Agua Embotellada	20,6	65,0	79,9	42,2	89,8	25,8	-1,4	-11,7	30,7	53,2	51,7	13,6	22,3	Agua Embotellada
2411 SUSTANCIAS QUIMICAS BASICAS	35,5	-8,4	-36,5	-45,4	17,8	29,5	-4,7	55,6	32,3	12,0	40,4	82,5	38,9	2411 SUSTANCIAS QUIMICAS BASICAS
Oxígeno	35,5	-8,4	-36,5	-45,4	17,8	29,5	-4,7	55,6	32,3	12,0	40,4	82,5	38,9	Oxígeno
TOTAL	13,7	20,7	4,6	10,5	4,9	8,8	0,4	-11,5	-11,0	-4,2	14,5	1,5	-2,6	TOTAL

1 / Cifras preliminares.

Fuente: Ministerio de la Producción y Empresas.

Elaboración: BCRP. Sucursal Trujillo. Departamento de Estudios Económicos.



ANEXO 5

CAJAMARCA: EXPORTACIONES POR TIPO DE PRODUCTO 1/
(Valores FOB en miles de US\$)

TIPO	2014		2015											TIPO
	NOV	DIC	ENE	FEB	MAR	ABR	MAY	JUN	JUL	AGO	SET	OCT	NOV	
Productos tradicionales	205	214	228	182	186	199	185	155	250	210	228	221	212	Productos tradicionales
Agrícolas	18	7	2	2	1	1	2	4	12	17	23	25	18	Agrícolas
Mineros	187	207	227	181	186	198	183	151	238	193	205	196	195	Mineros
Productos no tradicionales	0	1	2	5	0	0	1	0	2	2	1	2	1	Productos no tradicionales
Agropecuarios	0	1	0	0	0	0	1	0	1	2	1	1	0	Agropecuarios
Químicos	0	0	0	0	0	0	0	0	0	0	0	0	0	Químicos
Otros	0	0	1	5	0	0	1	0	1	0	0	1	1	Otros
TOTAL	206	215	230	188	186	199	186	156	252	212	229	223	213	TOTAL

1/ Cifras preliminares.

Fuente: SUNAT.

Elaboración: BCRP. Sucursal Trujillo. Departamento de Estudios Económicos.

ANEXO 6

CAJAMARCA: CRÉDITO ^{1/}
(En millones de nuevos soles)

ENTIDADES FINANCIERAS	2014		2015										ENTIDADES FINANCIERAS	
	NOV	DIC	ENE	FEB	MAR	ABR	MAY	JUN	JUL	AGO	SET	OCT		NOV
I. Banco de la Nación	135	135	136	137	138	138	139	140	141	143	144	144	144	I. Banco de la Nación
II. Agrobanco	51	52	50	53	53	57	58	59	61	59	59	59	59	II. Agrobanco
III. Banca Múltiple	1 454	1 451	1 451	1 459	1 704	1 722	1 752	1 768	1 777	1 839	1 858	1 873	1 879	III. Banca Múltiple
IV. Entidades no Bancarias	988	988	1 001	1 016	756	762	773	775	778	782	782	788	797	IV. Entidades no Bancarias
Cajas Municipales	483	478	482	491	497	500	508	506	508	510	507	510	515	Cajas Municipales
Cajas Rurales de Ahorro y Crédito	59	58	59	59	58	59	59	57	56	55	56	57	57	Cajas Rurales de Ahorro y Crédito
Edpymes	16	16	16	17	17	17	17	17	17	17	17	17	18	Edpymes
Financieras	431	436	444	450	184	186	190	195	197	199	201	203	207	Financieras
TOTAL	2 629	2 626	2 638	2 666	2 652	2 679	2 722	2 743	2 757	2 823	2 843	2 864	2 880	TOTAL
En M/N	2 393	2 394	2 414	2 449	2 444	2 478	2 519	2 543	2 561	2 626	2 647	2 675	2 695	En M/N
En M/E	236	232	224	217	208	201	203	200	196	197	196	189	185	En M/E

1/ Cifras preliminares.

Fuente: Superintendencia de Banca, Seguros y AFP (SBS).

Elaboración: BCRP, Sucursal Trujillo, Departamento de Estudios Económicos.



ANEXO 7

CAJAMARCA: TASA DE MOROSIDAD
(En porcentaje)

ENTIDADES FINANCIERAS	2014			2015										ENTIDADES FINANCIERAS
	OCT	NOV	DIC	ENE	FEB	MAR	ABR	MAY	JUN	JUL	AGO	SET	OCT	
I. Banco de la Nación	0,7	0,7	0,7	0,8	0,8	0,8	0,8	0,8	0,9	1,0	1,1	1,1	1,1	I. Banco de la Nación
II. Agrobanco	3,3	3,6	4,9	3,6	3,4	3,9	3,8	3,7	3,8	3,2	3,2	3,1	3,5	II. Agrobanco
III. Banca Múltiple	4,6	4,5	4,8	4,8	4,8	4,7	4,5	4,6	4,6	4,6	4,5	4,1	4,3	III. Banca Múltiple
IV. Entidades no Bancarias	5,8	5,8	5,1	5,2	5,1	5,6	5,5	5,5	4,9	5,1	5,3	5,1	5,3	IV. Entidades no Bancarias
Cajas Municipales	6,6	6,8	5,6	5,6	5,5	5,3	5,5	5,6	4,7	4,9	5,1	5,1	5,4	Cajas Municipales
Cajas Rurales de Ahorro y Crédito	8,0	7,5	7,5	7,7	7,7	8,8	8,2	8,6	7,6	8,1	8,4	7,4	6,9	Cajas Rurales de Ahorro y Crédito
Edpymes	12,6	9,0	8,5	8,5	7,8	8,4	7,8	8,1	8,0	8,0	7,7	7,3	7,1	Edpymes
Financieras	4,4	4,3	4,2	4,3	4,3	5,1	4,5	4,3	4,4	4,4	4,5	4,2	4,4	Financieras
TOTAL	4,8	4,8	4,7	4,7	4,7	4,7	4,6	4,7	4,5	4,5	4,5	4,2	4,4	TOTAL

Fuente: Superintendencia de Banca, Seguros y AFP (SBS).

Elaboración: BCRP, Sucursal Trujillo. Departamento de Estudios Económicos.



ANEXO 8

CAJAMARCA: DEPOSITOS ^{1/}
(En millones de nuevos soles)

INSTITUCIONES	2014		2015											INSTITUCIONES
	NOV	DIC	ENE	FEB	MAR	ABR	MAY	JUN	JUL	AGO	SET	OCT	NOV	
I. Banco de la Nación	552	615	584	586	591	610	563	566	552	569	552	571	557	I. Banco de la Nación
II. Banca Múltiple	1 057	978	977	1 105	993	1 063	1 004	978	1 067	1 008	1 119	1 087	1 163	II. Banca Múltiple
III. Entidades no Bancarias	326	335	334	326	324	321	326	322	323	329	331	336	343	III. Entidades no Bancarias
Cajas Municipales	248	258	257	250	250	247	251	247	250	257	259	265	269	Cajas Municipales
Cajas Rurales de Ahorro y Crédito	66	64	64	63	61	61	62	61	60	59	59	58	61	Cajas Rurales de Ahorro y Crédito
Financieras	13	13	13	13	13	13	13	13	13	13	13	13	13	Financieras
TOTAL	1 936	1 928	1 896	2 017	1 908	1 994	1 893	1 865	1 942	1 905	2 002	1 994	2 063	TOTAL
En M/N	1 472	1 570	1 513	1 502	1 536	1 529	1 499	1 479	1 509	1 483	1 491	1 507	1 517	En M/N
En M/E	464	357	383	515	372	464	393	386	433	423	511	487	546	En M/E

^{1/} Cifras preliminares.

Fuente: Superintendencia de Banca, Seguros y AFP (SBS).

Elaboración: BCRP, Sucursal Trujillo. Departamento de Estudios Económicos.



ANEXO 9

CAJAMARCA: INGRESOS RECAUDADOS POR EL GOBIERNO CENTRAL ^{1/}
(En millones de nuevos soles)

RUBROS	2014		2015										RUBROS	
	NOV	DIC	ENE	FEB	MAR	ABR	MAY	JUN	JUL	AGO	SET	OCT		NOV
I. INGRESOS TRIBUTARIOS	24	27	31	20	22	24	17	20	21	24	26	27	26	I. INGRESOS TRIBUTARIOS
1. Impuestos a la Renta	11	13	15	10	12	13	8	10	9	11	13	12	12	1. Impuestos a los Ingresos
- Personas Naturales	4	4	5	3	3	3	3	3	3	3	3	3	3	- Personas Naturales
- Personas Jurídicas	7	9	9	6	6	5	4	5	5	6	8	8	8	- Personas Jurídicas
- Regularización	0	0	1	0	3	5	1	2	1	1	2	1	1	- Regularización
2. Impuestos General a las Ventas	11	11	13	8	7	7	7	8	9	10	11	12	11	2. Impuestos General a las Ventas
- Operaciones Internas	11	11	13	8	7	7	7	8	9	10	11	12	11	- Operaciones Internas
3. Impuestos Selectivo al Consumo	0	0	0	0	0	0	0	0	0	0	0	0	0	3. Impuestos Selectivo al Consumo
4. Otros Ingresos Tributarios	3	3	2	2	4	4	3	2	3	3	3	3	3	4. Otros Ingresos Tributarios
II. INGRESOS NO TRIBUTARIOS	1	3	1	1	2	1	0	1	1	1	1	2	0	II. INGRESOS NO TRIBUTARIOS
INGRESOS CORRIENTES (I+II)	26	30	32	21	24	25	18	21	22	24	27	28	26	INGRESOS CORRIENTES (I+II)

^{1/} Información actualizada al 30 de noviembre de 2015.

Fuente: SUNAT.

Elaboración: BCRP, Sucursal Trujillo. Departamento de Estudios Económicos.



ANEXO 10

CAJAMARCA: GASTOS NO FINANCIEROS DEL GOBIERNO NACIONAL, SEGÚN TIPO DE GASTO ^{1/}
(En millones de nuevos soles)

TIPO DE GASTO	2014		2015												TIPO DE GASTO
	NOV	DIC	ENE	FEB	MAR	ABR	MAY	JUN	JUL	AGO	SET	OCT	NOV	DIC	
GASTOS NO FINANCIEROS	129	252	87	120	157	118	83	120	99	191	137	173	89	508	GASTOS NO FINANCIEROS
a. GASTOS CORRIENTES	37	122	45	93	72	86	50	87	58	166	91	86	55	176	a. GASTOS CORRIENTES
1. Personal y obligaciones sociales	14	19	24	17	17	18	17	19	22	18	20	19	13	25	1. Personal y obligaciones sociales
2. Pensiones y otras prestaciones sociales	2	5	2	2	2	3	2	2	4	2	2	3	2	4	2. Pensiones y otras prestaciones sociales
3. Bienes y servicios	15	23	11	13	19	11	14	16	15	92	14	14	23	88	3. Bienes y servicios
4. Donaciones y transferencias	0	1	6	21	18	2	4	3	4	3	1	1	0	4	4. Donaciones y transferencias
5. Otros gastos	5	74	3	39	16	52	12	47	13	51	54	49	17	56	5. Otros gastos
b. GASTOS DE CAPITAL	92	130	41	28	85	32	34	33	41	25	46	87	34	332	b. GASTOS DE CAPITAL
1. Adquisición de activos no financieros	92	121	41	27	84	30	29	32	41	25	46	85	33	296	1. Adquisición de activos no financieros
2. Otros gastos de capital	0	9	1	0	0	2	4	1	1	1	0	2	1	37	2. Otros gastos de capital

^{1/} Información actualizada al 30 de noviembre de 2015.

Fuente: Ministerio de Economía y Finanzas (MEF).

Elaboración: BCRP, Sucursal Trujillo. Departamento de Estudios Económicos.



ANEXO 11

CAJAMARCA: GASTOS NO FINANCIEROS DEL GOBIERNO REGIONAL, SEGÚN TIPO DE GASTO ^{1/}
(En millones de nuevos soles)

TIPO DE GASTO	2014		2015										TIPO DE GASTO	
	NOV	DIC	ENE	FEB	MAR	ABR	MAY	JUN	JUL	AGO	SET	OCT		NOV
GASTOS NO FINANCIEROS	111	193	83	91	84	103	99	103	119	111	121	124	129	GASTOS NO FINANCIEROS
a. GASTOS CORRIENTES	97	151	83	85	72	94	90	95	107	100	103	109	115	a. GASTOS CORRIENTES
1. Personal y obligaciones sociales	69	102	69	65	52	68	65	68	78	72	71	80	83	1. Personal y obligaciones sociales
2. Pensiones y otras prestaciones sociales	7	12	8	6	6	7	6	6	8	7	6	6	7	2. Pensiones y otras prestaciones sociales
3. Bienes y servicios	20	36	5	14	14	19	18	21	21	21	25	22	24	3. Bienes y servicios
4. Donaciones y transferencias	0	0	0	0	0	0	0	0	0	0	0	0	0	4. Donaciones y transferencias
5. Otros gastos	1	2	0	0	0	0	0	0	1	0	0	1	1	5. Otros gastos
b. GASTOS DE CAPITAL	14	42	0	5	12	9	9	8	12	11	19	15	15	b. GASTOS DE CAPITAL
1. Adquisición de activos no financieros	14	42	0	5	12	9	9	8	12	11	19	15	15	1. Adquisición de activos no financieros
2. Otros gastos de capital	0	0	0	0	0	0	0	0	0	0	0	0	0	2. Otros gastos de capital

^{1/} Información actualizada al 30 de noviembre de 2015.

Fuente: Ministerio de Economía y Finanzas (MEF).

Elaboración: BCRP, Sucursal Trujillo. Departamento de Estudios Económicos.



ANEXO 12

CAJAMARCA: GASTOS NO FINANCIEROS DE LOS GOBIERNOS LOCALES, SEGÚN TIPO DE GASTO ^{1/}
(En millones de nuevos soles)

TIPO DE GASTO	2014		2015										TIPO DE GASTO	
	NOV	DIC	ENE	FEB	MAR	ABR	MAY	JUN	JUL	AGO	SET	OCT		NOV
GASTOS NO FINANCIEROS	138	279	12	52	76	74	82	80	136	85	82	102	112	GASTOS NO FINANCIEROS
a. GASTOS CORRIENTES	45	72	10	32	42	38	39	43	47	43	39	44	44	a. GASTOS CORRIENTES
1. Personal y obligaciones sociales	9	11	6	10	10	8	8	8	11	7	7	8	9	1. Personal y obligaciones sociales
2. Pensiones y otras prestaciones sociales	3	5	0	1	2	2	2	3	3	3	3	3	4	2. Pensiones y otras prestaciones sociales
3. Bienes y servicios	29	51	4	19	28	26	28	30	30	28	26	29	28	3. Bienes y servicios
4. Donaciones y transferencias	1	3	0	0	0	0	0	0	2	3	0	2	2	4. Donaciones y transferencias
5. Otros gastos	2	2	0	2	2	2	1	2	1	1	2	2	1	5. Otros gastos
b. GASTOS DE CAPITAL	93	207	2	19	34	36	43	37	88	42	43	58	67	b. GASTOS DE CAPITAL
1. Adquisición de activos no financieros	93	205	2	19	34	36	43	37	88	42	43	58	67	1. Adquisición de activos no financieros
2. Otros gastos de capital	1	2	0	0	0	0	0	0	0	0	0	0	0	2. Otros gastos de capital

^{1/} Información actualizada al 30 de noviembre de 2015.

Fuente: Ministerio de Economía y Finanzas (MEF).

Elaboración: BCRP, Sucursal Trujillo. Departamento de Estudios Económicos.

