

BANCO CENTRAL DE RESERVA DEL PERÚ
SUCURSAL TRUJILLO



CAJAMARCA: Síntesis de Actividad Económica
Octubre 2015¹

Departamento de Estudios Económicos

El Banco Central de Reserva del Perú (BCRP) ha considerado presentar un conjunto de indicadores sectoriales de actividad económica con la finalidad de poder realizar el seguimiento del desempeño de la economía departamental. Para el sector real, se ha utilizado el Valor Bruto de Producción a precios del año 2007 para los sectores disponibles. Cabe señalar que a partir de enero 2014, el Instituto Nacional de Estadística (INEI) ha realizado el cambio de año base (de 1994 a 2007) para la construcción del Producto Bruto Interno (PBI) nacional, estando en elaboración la desagregación departamental. En la medida que se publique referida información, el BCRP volvería a elaborar para cada departamento un indicador agregado de actividad económica.

¹ En la elaboración de este informe participaron (en orden alfabético): Iván Cosavalente, Alfredo Miranda, Jonathan Rosas y Eric Torres.

ÍNDICE

	<i>Página</i>
RESUMEN EJECUTIVO.....	3
I. ACTIVIDAD PRODUCTIVA.....	5
1. Actividad primaria.....	5
1.1 Sector agropecuario.....	5
1.2 Sector minería.....	6
2. Otros indicadores sectoriales.....	8
2.1 Sector manufactura.....	8
2.2 Sector construcción.....	9
2.3 Arribos a los establecimientos de hospedaje.....	10
II. SECTOR EXTERNO.....	10
1. Exportaciones.....	10
III. CRÉDITOS Y DEPÓSITOS.....	11
1. Créditos.....	11
2. Depósitos.....	13
IV. FINANZAS PÚBLICAS.....	14
1. Gasto corriente no financiero.....	14
2. Gasto de capital.....	15
V. ANEXOS.....	17

RESUMEN EJECUTIVO

Principales hechos de importancia

- La **actividad agropecuaria** se contrajo 4,1 por ciento en octubre y **la actividad minera**, 24,3 por ciento.
- Respecto a **otros indicadores de la actividad económica** de Cajamarca, destacan los crecimientos interanuales de los despachos de cemento (21,6 por ciento), el crédito de consumo (13,2 por ciento), el crédito total (10,6 por ciento), las exportaciones (6,6 por ciento), el crédito hipotecario (6,3 por ciento), los arribos a los establecimientos de hospedaje (1,6 por ciento) y la producción industrial (1,6 por ciento). Sin embargo, mostró resultados negativos la inversión pública (-7,4 por ciento).

Actividad primaria

- La **actividad agropecuaria** cayó en octubre 4,1 por ciento interanual por la menor producción agrícola (-8,4 por ciento); la cual fue atenuada por la mayor producción pecuaria (1,5 por ciento). En el periodo acumulado enero-octubre, el sector cayó en 2,0 por ciento.
- La **actividad minera** se contrajo en octubre 24,3 por ciento interanual, debido, principalmente, a la menor producción de oro (-25,6 por ciento); igualmente, se redujo la producción de cobre (-18,3 por ciento) y plata (-9,6 por ciento). Entre enero y octubre de 2015, la actividad minera acumuló una caída de 0,6 por ciento.

Otros indicadores de actividad económica

- En octubre, la **actividad manufacturera** creció 1,6 por ciento interanual, principalmente, por la mayor producción de lácteos (5,3 por ciento). De enero a octubre, el sector creció 1,7 por ciento.
- En el sector construcción, los **despachos de cemento** aumentaron en octubre 21,6 por ciento interanual, pero acumularon una caída de 1,2 por ciento en el periodo enero-octubre de 2015.
- Los **arribos a los establecimientos de hospedaje** se incrementaron en octubre 1,6 por ciento interanual. Los arribos nacionales aumentaron 1,1 por ciento y los extranjeros, 24,9 por ciento.
- Las **exportaciones** realizadas por distintos puntos de embarque del país sumaron US\$ 205 millones en octubre, mayores en 6,6 por ciento respecto a similar mes de 2014. Las tradicionales crecieron 18,2 por ciento, mientras que las no tradicionales por el contrario disminuyeron 88,3 por ciento, respectivamente.
- El saldo del **crédito directo** otorgado por las instituciones financieras a octubre (S/. 2 864 millones) registró un crecimiento interanual de 10,6 por ciento. Los saldos del crédito de **consumo e hipotecario** aumentaron en 13,2 por ciento y 6,3 por ciento.
- La **inversión pública** del Gobierno General en octubre fue de S/. 158 millones y de esta manera registró una caída interanual de 7,4 por ciento, en términos reales, debido a la menor inversión de los Gobiernos Locales (-32,7 por ciento) y del Gobierno Regional (-24,2 por ciento).

CUADRO N° 01
CAJAMARCA: OTROS INDICADORES DE ACTIVIDAD ECONÓMICA
 (Variación % respecto a similar mes del año anterior)

	May.15	Jun.15	Jul.15	Ago.15	Set.15	Oct.15
Producción industrial ^{1/}	↑ 0,4	↓ -11,5	↓ -11,0	↓ -4,2	↑ 14,5	↑ 1,6
Despacho de cemento ^{1/}	↓ -4,8	↓ -11,4	↓ -12,0	↑ 11,0	↑ 13,2	↑ 21,6
Arribos a los establecimientos de hospedaje	↓ -9,2	↓ -6,5	↑ 8,1	↑ 2,9	↓ -11,7	↑ 1,6
Exportaciones	↑ 47,7	↑ 4,1	↑ 83,2	↑ 15,9	↑ 0,9	↑ 6,6
Crédito total	↑ 8,7	↑ 8,3	↑ 8,2	↑ 10,4	↑ 10,2	↑ 10,6
Crédito de consumo	↑ 9,6	↑ 10,3	↑ 10,4	↑ 12,8	↑ 13,1	↑ 13,2
Crédito hipotecario	↑ 12,9	↑ 11,1	↑ 9,2	↑ 8,8	↑ 6,6	↑ 6,3
Inversión pública ^{1/}	↓ -25,1	↓ -32,9	↓ -31,4	↓ -42,4	↓ -31,1	↓ -7,4

^{1/} En términos reales.

Fuentes: BCRP - Sucursal Trujillo, SUNAT, MINCETUR, SBS y MEF.

I. ACTIVIDAD PRODUCTIVA

1. Actividad primaria

1.1 Sector agropecuario

- La actividad agropecuaria cayó en octubre 4,1 por ciento interanual por la menor producción agrícola (-8,4 por ciento); la cual fue atenuada por la mayor producción pecuaria (1,5 por ciento). En el transcurso de enero-octubre, el sector cayó en 2,0 por ciento.
- La caída del sector agrícola se debió a la menor producción de cultivos orientados al mercado externo y agroindustria (-35,3 por ciento), dentro del cual el producto que contribuyó a su caída fue maíz amarillo duro (-88,5 por ciento) por menores cosechas y menor rendimiento en campo. Del mismo modo, la producción para el mercado interno disminuyó -4,4 por ciento debido a la menor producción de frijol grano seco (-33,5 por ciento), papa (-3,0 por ciento) y arroz (-2,1 por ciento), principalmente, en todos por menores cosechas y bajos rendimientos en campo.

CUADRO N° 02
CAJAMARCA: SECTOR AGROPECUARIO ^{1/}
(Miles de toneladas)

Subsectores	Estructura Porcentual 2013 ^{2/}	Octubre				Enero - Octubre			
		2014	2015	Var.%	Contribución %	2014	2015	Var.%	Contribución %
AGRÍCOLA	63,5			-8,4	-4,8			-3,5	-2,3
Orientada al mercado externo y agroindustria ^{2/}	18,7			-35,3	-2,6			-8,6	-1,7
Café	15,9	1,5	1,2	-23,3	-1,4	54,1	55,7	-8,9	-1,5
Maíz amarillo duro	2,7	2,5	0,3	-88,5	-1,2	66,5	75,8	-7,1	-0,2
Orientada al mercado interno ^{2/}	44,8			-4,4	-2,2			-1,3	-0,6
Arroz cáscara	10,6	35,2	34,5	-2,1	-0,5	181,7	172,3	-3,8	-0,4
Papa	9,4	21,6	21,0	-3,0	-0,2	236,2	242,7	3,1	0,3
Maíz amiláceo	2,6	0,0	0,0	-61,2	0,0	34,1	34,1	-4,5	-0,1
Frijol grano seco	1,9	0,2	0,1	-33,5	-0,1	14,0	14,7	8,4	0,2
Yuca	1,5	8,0	7,5	-7,0	-0,2	56,7	65,0	-6,1	-0,1
Trigo	1,7	0,6	0,6	0,3	0,0	31,6	32,3	-14,0	-0,3
Alfalfa	1,4	15,7	14,2	-9,8	-0,1	90,6	112,5	-0,8	0,0
Arveja grano seco	1,3	4,7	4,2	-10,5	-0,6	11,7	12,5	-7,1	-0,1
Maíz choclo	1,2	0,0	0,0	-	-	36,2	38,8	-5,1	-0,1
Arveja grano verde	1,0	0,1	0,2	266,6	0,1	22,1	22,6	-14,1	-0,2
PECUARIO	36,5			1,5	0,7			0,8	0,3
Leche	16,5	26,6	28,3	6,6	1,2	217,7	231,8	5,9	0,9
Carne de vacuno ^{3/}	15,5	2,8	2,8	-2,5	-0,5	21,4	20,1	-4,2	-0,7
Carne de porcino ^{3/}	1,7	0,5	0,5	-0,2	0,0	3,9	3,8	2,1	0,0
Carne de ovino ^{3/}	1,3	0,2	0,1	-8,0	-0,1	1,4	1,3	-5,6	-0,1
SECTOR AGROPECUARIO	100,0			-4,1	-4,1			-2,0	-2,0

Nota: Debido al redondeo de los datos parciales, los totales pueden diferir de la suma de las partes.

1/ Cifras preliminares.

2/ A precios de 2007.

3/ Peso neto.

Fuente: Ministerio de Agricultura y Riego.

Elaboración: BCRP, Sucursal Trujillo. Departamento de Estudios Económicos.

- En el mes de octubre, la actividad pecuaria creció 1,5 por ciento interanual. El producto que ayudó a su crecimiento fue la leche debido a un aumento en su producción (6,6 por ciento).

- En cuanto al avance de las siembras, correspondiente a los tres primeros meses de la actual campaña agrícola 2015-2016, se han instalado un total de 49,2 mil hectáreas, área menor en 24,2 por ciento, respecto a igual mes de la campaña anterior. Entre los cultivos que registraron las menores siembras en términos absolutos, se encuentran el maíz amiláceo (-3 341 has.), papa (-1 629 has.), principalmente.

CUADRO N° 03
CAJAMARCA: SUPERFICIE SEMBRADA ^{1/}
(Hectáreas)

	Campaña agrícola ^{2/}		Variación	
	2014/2015	2015/2016	Absoluta	Porcentual
CULTIVOS TRANSITORIOS	64 925	49 196	-15 729	-24,2
Arroz	4 732	3 395	-1 337	-28,2
Cebada	279	139	- 140	-50,2
Frijol grano seco	7 929	6 806	-1 123	-14,2
Maíz amarillo duro	3 437	2 717	- 720	-20,9
Maíz amiláceo	21 891	18 551	-3 341	-15,3
Papa	9 426	7 797	-1 629	-17,3
Trigo	555	509	- 46	-8,3
Otros	16 676	9 282	-7 394	-44,3
CULTIVOS PERMANENTES	0	0	0	3/
Café	0	0	0	3/
Total	64 925	49 196	-15 729	-24,2

1/ Cifras preliminares.

2/ De agosto a octubre

3/ Variación mayor a 1 000 por ciento.

Fuente: Gerencia Regional de Agricultura- Cajamarca.

Elaboración: BCRP, Sucursal Trujillo. Departamento de Estudios Económicos.

1.2 Sector minería

- La actividad minera se contrajo en octubre 24,3 por ciento interanual, principalmente, por la menor producción de oro (-25,6 por ciento); igualmente, se redujo la producción de cobre (-18,3 por ciento) y plata (-9,6 por ciento).
- La disminución de la producción de oro (-25,6 por ciento), se explica por la menor producción de la minera Yanacocha (-39,5 por ciento). En cuanto al cobre, la reducción se sustenta, principalmente, en la menor extracción realizada por la empresa Gold Fields La Cima (-17,6 por ciento).
- Entre enero y octubre de 2015, la actividad minera acumuló una caída de 0,6 por ciento, al disminuir la producción de cobre (-10,8 por ciento) y plata (-4,8 por ciento). Por el contrario, aumentó la producción de oro (1,6 por ciento).

CUADRO N° 04
SECTOR MINERÍA ^{1/}
(Variación % real respecto a similar periodo del año anterior)

	Estructura Porcentual 2013 ^{2/}	Octubre			Enero - Octubre		
		2015	Var.%	Contribución %	2015	Var.%	Contribución %
Oro (Onzas troy)	83,3	112 332	-25,6	-21,7	1 146 911	1,6	1,3
Cobre (TMF)	14,9	2 383	-18,3	-2,4	26 062	-10,8	-1,8
Plata (Onzas troy)	1,8	157 004	-9,6	-0,2	1 425 923	-4,8	-0,1
SECTOR MINERÍA ^{2/}	100,0		-24,3	-24,3		-0,6	-0,6

1 / Cifras preliminares.

2/ A precios de 2007.

Fuente: Ministerio de Energía y Minas.

Elaboración: BCRP, Sucursal Trujillo. Departamento de Estudios Económicos.

GRÁFICO N° 01
CRECIMIENTO DE LA PRODUCCIÓN MINERA
(Variación % real respecto a similar mes del año anterior)

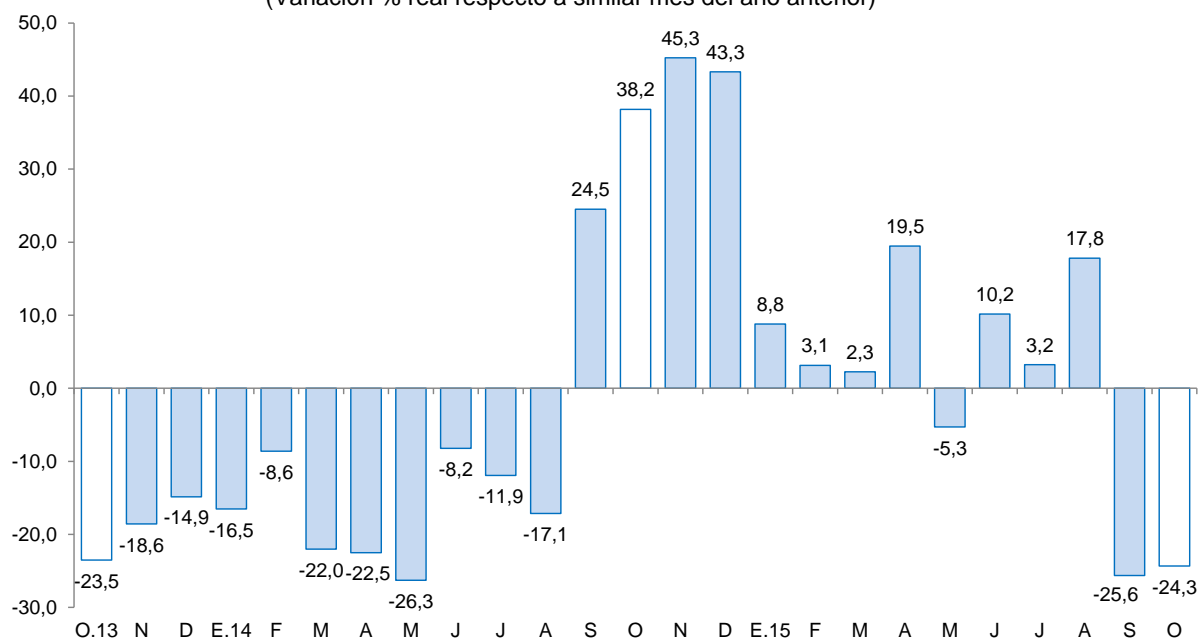

Fuente: MINEM.

Elaboración: BCRP, Sucursal Trujillo, Departamento de Estudios Económicos.

- El precio promedio del oro en noviembre fue US\$ 1 085,8 por onza troy, nivel menor en 6,3 por ciento, respecto a octubre (US\$ 1 159,4 por onza troy). El menor precio se sustentó en el avance global del dólar presionado por las expectativas de que la FED suba en diciembre su tasa de referencia y en las menores importaciones de oro de India en octubre.

GRÁFICO N° 02
COTIZACIÓN INTERNACIONAL DE ORO
(London Metal Exchange - US\$/oz.tr.)

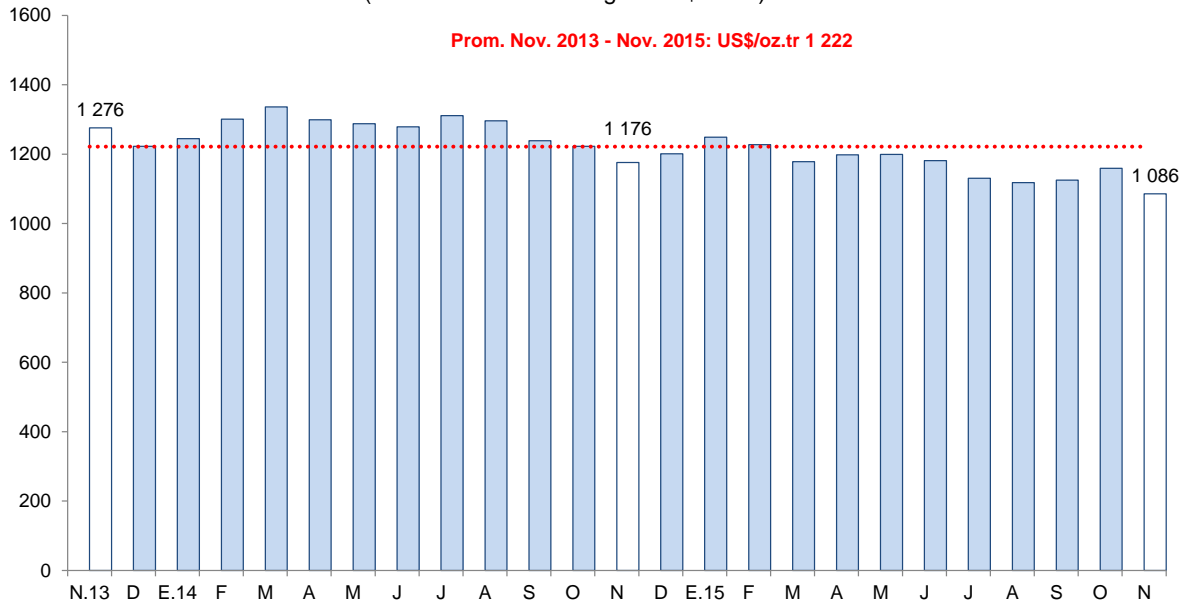

Fuente: Bloomberg.

2. Otros indicadores sectoriales

2.1 Sector manufactura

- La actividad manufacturera creció en octubre 1,6 por ciento respecto a similar mes de 2014, como resultado de la mayor producción obtenida en todas sus ramas industriales, excepto la industria molinera de arroz pilado (-2,1 por ciento). La industria química básica (oxígeno), creció 82,5 por ciento; la industria de bebidas no alcohólicas (agua embotellada), en 13,6 por ciento; y en 5,3 por ciento, la industria de productos lácteos.
- En el transcurso de enero a octubre, la manufactura acumuló una moderada tasa de crecimiento de 1,7 por ciento interanual por la mayor producción de agua embotellada (30,2 por ciento), oxígeno (13,9 por ciento) y productos lácteos (4,2 por ciento). La excepción fue la industria molinera de arroz pilado que decreció 3,8 por ciento.

CUADRO N° 05
CAJAMARCA: SECTOR MANUFACTURA ^{1/}
(Variación % real respecto a similar periodo del año anterior)

Ramas de actividad	Estructura porcentual 2013 ^{2/}	Octubre		Enero - Octubre	
		Var.%	Contribución ^{3/}	Var.%	Contribución ^{3/}
Productos Lácteos	59,1	5,3	2,5	4,2	2,5
Queso	47,8	2,7	0,9	5,9	2,7
Mantequilla	0,6	-18,0	-0,1	-38,5	-0,3
Yogurt	0,5	-11,3	-0,2	98,8	0,8
Manjarblanco	10,2	18,1	1,7	-6,0	-0,7
Productos de Molinería	39,2	-2,1	-1,1	-3,8	-1,4
Arroz pilado	39,2	-2,1	-1,1	-3,8	-1,4
Bebidas no Alcohólicas	1,6	13,6	0,2	30,2	0,6
Agua embotellada	1,6	13,6	0,2	30,2	0,6
Sustancias Químicas Básicas	0,1	82,5	0,1	13,9	0,0
Oxígeno	0,1	82,5	0,1	13,9	0,0
SECTOR MANUFACTURA	100,0	1,6	1,6	1,7	1,7

^{1/} Cifras preliminares.

^{2/} A precios de 1994.

^{3/} En puntos porcentuales.

Fuente: Ministerio de Agricultura y Riego y empresas industriales.

Elaboración: BCRP, Sucursal Trujillo, Departamento de Estudios Económicos.

GRÁFICO N° 03
CAJAMARCA: EVOLUCIÓN DE LA PRODUCCIÓN MANUFACTURERA
 (Variación % real respecto a similar mes del año anterior)

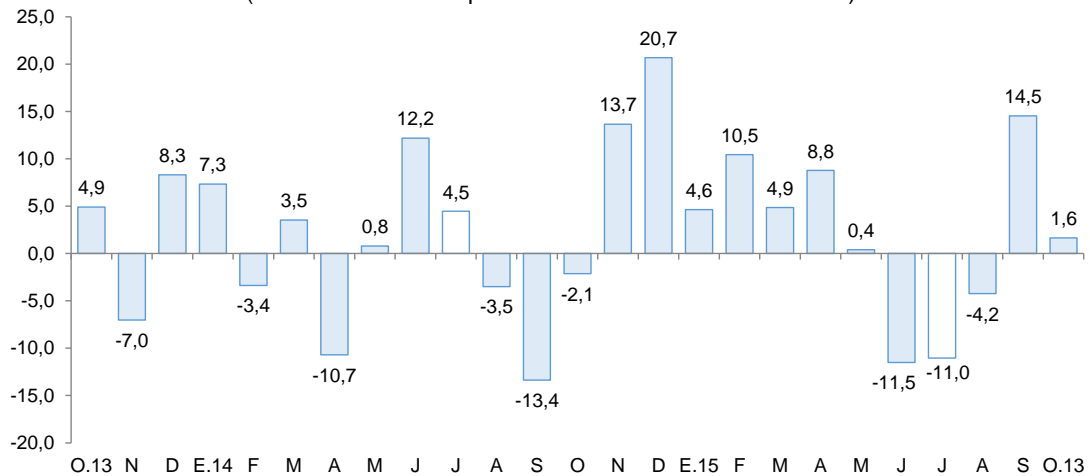

Fuente: Ministerio de Agricultura y Riego y empresas industriales.

2.2 Sector construcción

- Los **despachos de cemento** continuaron en ascenso por tercer mes consecutivo al registrar en octubre un incremento de 21,6 por ciento respecto a similar mes de 2014, lo cual evidencia la recuperación de la actividad de la construcción en Cajamarca. Esta recuperación se sustenta en la mayor inversión privada orientada a la ejecución de proyectos inmobiliarios en las provincias de Cajamarca (edificio multifamiliar “Horacio Zevallos”) y Jaén (condominios “Las Palmeras” y “Requejo”), como también en la ejecución de diversas obras de la empresa minera Yanacocha (obras civiles, planta de tratamiento La Quinoa y minería subterránea Chaquicocha). Además se observa un relativo dinamismo de la construcción en pequeña escala (autoconstrucción), ligada al mejoramiento y construcción de viviendas unifamiliares. Sin embargo, a pesar de la favorable evolución del mes como de los dos meses previos, los despachos acumulan de enero a octubre una caída interanual de 1,2 por ciento.

GRÁFICO N° 04
CAJAMARCA: EVOLUCIÓN DE DESPACHOS DE CEMENTO
 (Variación % real respecto a similar mes del año anterior)

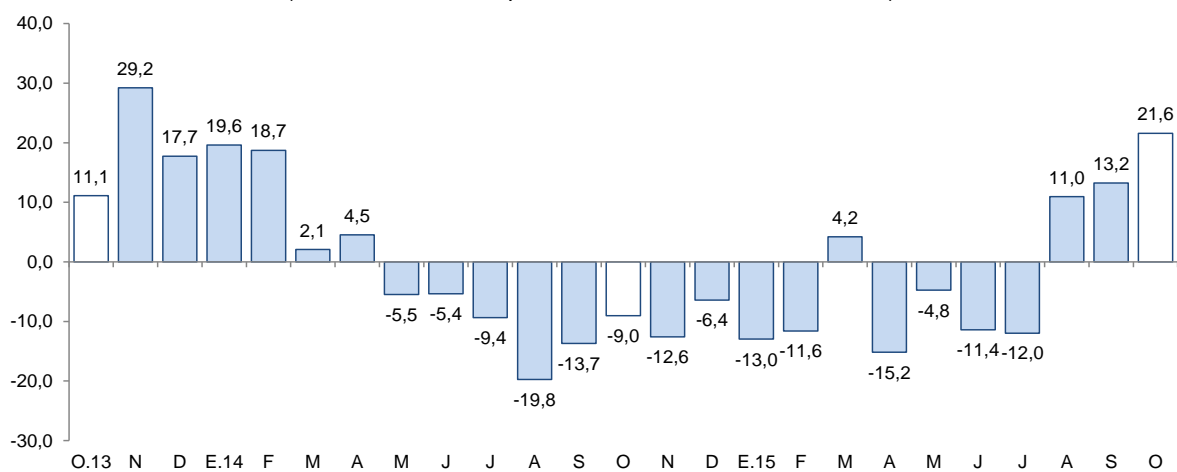

Fuente: Cementos Pacasmayo S.A.A.

2.3 Arribos a los establecimientos de hospedaje

- En los establecimientos de hospedaje se registraron 53,5 mil arribos en octubre, lo que representó un incremento de 1,6 por ciento, frente a lo registrado en similar mes de 2014. Este resultado se debió gracias al aumento de arribos nacionales y extranjeros, los cuales mostraron incrementos respectivos de 1,1 por ciento y 24,9 por ciento, con respecto a octubre del año anterior.
- En lo que va del año, los arribos nacionales acumulan una caída del 0,5 por ciento interanual, mientras que los arribos de visitantes extranjeros mostraron un incremento acumulado de enero a octubre de 10,9 por ciento, relativo al similar periodo del año 2014.

GRÁFICO N° 05
CAJAMARCA: EVOLUCIÓN DE ARRIBOS A ESTABLECIMIENTOS DE HOSPEDAJE
(Variación %)

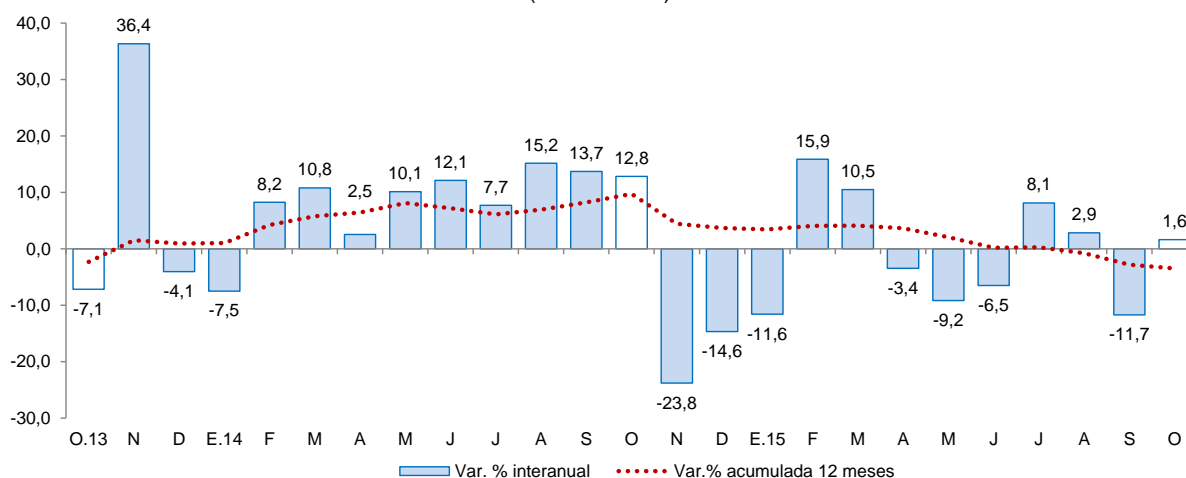

Fuente: Encuesta Mensual de Establecimiento de Hospedajes Temporal - MINCETUR.

II. SECTOR EXTERNO

1. Exportaciones

- En el departamento de Cajamarca, las exportaciones realizadas por distintos puntos de embarque del país sumaron US\$ 205 millones en octubre, mayores en 6,6 por ciento respecto a similar mes de 2014. Las tradicionales crecieron 18,2 por ciento, mientras que las no tradicionales por el contrario disminuyeron 88,3 por ciento, respectivamente. En tanto, en lo que va del presente año, las exportaciones acumularon un monto de US\$ 2 022 millones, 30,4 por ciento más de lo exportado en igual periodo del año previo.
- En las **exportaciones tradicionales** (US\$ 203 millones), que representaron el 98,8 por ciento del total exportado en el mes, aumentaron las ventas de productos mineros (21,6 por ciento), y los productos agrícolas cayeron levemente 1,9 por ciento. En el primer grupo el resultado se explicó, básicamente, por las mayores exportaciones de oro (6,7 por ciento), cuyo volumen embarcado aumentó 12,5 por ciento. En el segundo grupo, por menores ventas de café (-1,9 por ciento).
- Las menores **exportaciones no tradicionales** son explicadas por la existencia de un efecto base en el mes, dado que al mismo periodo del año previo se hicieron compras de volquetes, máquinas con estructura giratoria, autopropulsadas y máquinas cargadoras por parte de minera Yanacocha.

- El destino de las exportaciones acumuladas entre enero y octubre, en términos de valores, se concentró en tres países, que adquieren en conjunto el 77,8 por ciento del total. Los principales mercados de destino lo conforman Suiza (32,2 por ciento), seguido de Bolivia (29,8 por ciento) y Estados Unidos (15,8 por ciento). En los tres países destaca el oro como principal producto exportado.

CUADRO Nº 06
CAJAMARCA: EXPORTACIONES POR GRUPO DE PRODUCTOS ^{1/}
(Valor FOB en millones de US\$)

TIPO	Octubre			Enero - Octubre		
	2014	2015	Var. %	2014	2015	Var. %
Productos Tradicionales	171	203	18,2	1 522	2 006	31,8
Agrícolas	25	24	-1,9	100	87	-13,4
Mineros	147	178	21,6	1 422	1 920	35,0
Productos No Tradicionales	21	2	-88,3	29	16	-45,6
Agropecuarios	0	1	364,8	5	7	22,9
Químicos	0	0	-53,5	0	0	-73,6
Otros	21	1	-94,3	23	9	-61,2
TOTAL 2/	192	205	6,6	1 551	2 022	30,4

^{1/} Cifras preliminares.

^{2/} Debido al redondeo de los datos parciales, los totales pueden diferir de la suma de las partes.

Fuente: SUNAT.

Elaboración: BCRP. Sucursal Trujillo. Departamento de Estudios Económicos.

III. CRÉDITOS Y DEPÓSITOS ^{2/ 3/}

1. Créditos

- El saldo del **crédito** en Cajamarca (S/. 2 864 millones) registró un aumento interanual de 10,6 por ciento, por encima del promedio de los últimos doce meses (9,6 por ciento).
- Por **tipo de institución**, el crédito otorgado por la banca múltiple aumentó 30,3 por ciento interanual, debido en parte a un efecto estadístico por la escisión por absorción de Financiera Edyficar y Mibanco. Por su parte, la caída del crédito de las instituciones no bancarias (-18,3 por ciento) como de las empresas financieras (-51,7 por ciento), obedecen principalmente al mismo efecto estadístico antes mencionado. Si se excluye dicho efecto, en la banca múltiple el crecimiento sería 10,8 por ciento; en las instituciones no bancarias, 10,8 por ciento; y en las empresas financieras, 21,4 por ciento. Las colocaciones de Agrobanco y del Banco de la Nación registraron un aumento de 10,9 por ciento y 6,6 por ciento, respectivamente.
- Según **el tipo de crédito**, lo destinado a personas aumentó en 11,3 por ciento interanual; y a empresas, en 10,0 por ciento. A nivel desagregado en el crédito a personas, el crédito de consumo creció 13,2 por ciento y el crédito hipotecario, 6,3 por ciento. En tanto, en el crédito a empresas, se destaca el crecimiento del crédito a micro empresas (13,4 por ciento) y a pequeñas empresas (12,7 por ciento).
- Por **tipo de moneda**, las colocaciones en moneda nacional, las cuales representan el 93,4 por ciento del crédito total, registraron un aumento de 13,5 por ciento interanual, mientras que lo otorgado en moneda extranjera se contrajo en 19,4 por ciento. El coeficiente de dolarización del crédito en octubre fue de 6,6 por ciento, 2,5 puntos porcentuales menos al registrado en similar mes de 2014.

^{2/} En este informe los saldos en moneda extranjera se valúan al tipo de cambio constante de diciembre de 2014 (S/. 2,98 por dólar), a fin de aislar el efecto de la valuación cambiaria sobre los saldos en moneda extranjera.

^{3/} A partir de marzo de 2015, los saldos de crédito y depósitos de la Financiera Edyficar se incorporan a las del Banco Mibanco debido a su escisión por absorción, según resolución SBS N° 1332-2015.

CUADRO N° 07
CAJAMARCA: CRÉDITO
(Saldos en millones de nuevos soles)

Instituciones	Octubre			
	2014	2015	Estructura %	Var. %
Banco de la Nación ^{1/}	135	144	5,0	6,6
Agrobanco ^{2/}	53	59	2,1	10,9
Banca Múltiple	1 438	1 873	65,4	30,3
Instituciones No Bancarias	964	788	27,5	-18,3
Cajas Municipales	475	510	17,8	7,5
Cajas Rurales	58	57	2,0	-1,9
Edpymes	11	17	0,6	60,3
Empresas Financieras	421	203	7,1	-51,7
TOTAL ^{3/}	2 591	2 864	100,0	10,6
A Empresas	1 528	1 681	58,7	10,0
A Personas	1 063	1 184	41,3	11,3
Consumo	772	874	30,5	13,2
Hipotecario	291	309	10,8	6,3
En MN	2 356	2 675	93,4	13,5
En ME	235	189	6,6	-19,4

1/ Considera solo los créditos de consumo e hipotecario.

2/ No considera los créditos a las demás empresas del sistema financiero.

3/ Debido al redondeo de los datos parciales, los totales pueden diferir de la suma de las partes.

Fuente: Superintendencia de Banca, Seguros y AFP (SBS).

Elaboración: BCRP, Sucursal Trujillo. Departamento de Estudios Económicos.

GRÁFICO N° 06
CAJAMARCA: EVOLUCIÓN DEL CRÉDITO
(Variación % respecto a similar mes del año anterior)

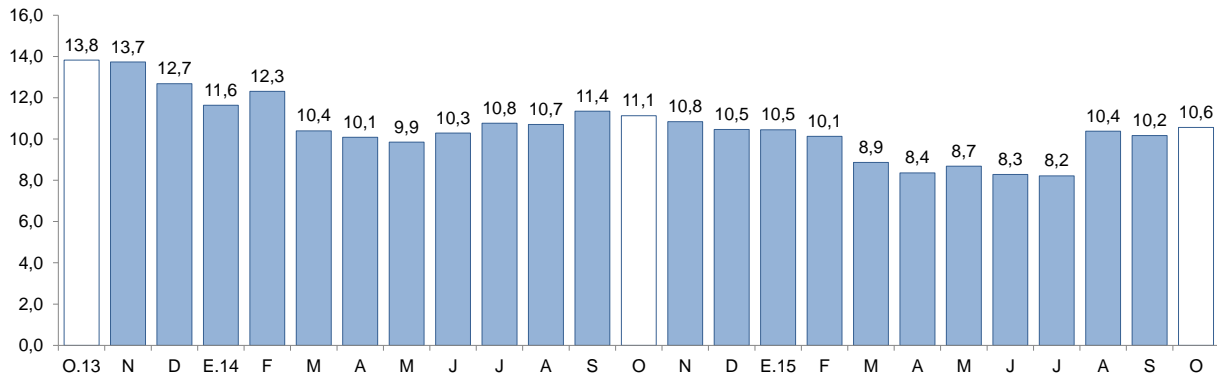

Fuente: Superintendencia de Banca, Seguros y AFP (SBS).

- La **tasa de morosidad** en setiembre fue de 4,2 por ciento, lo que significó una reducción de 0,8 puntos porcentuales en comparación con similar mes del año anterior. La tasa de morosidad en las instituciones no bancarias (5,1 por ciento) se redujo en 1,0 puntos porcentuales; y en la banca múltiple (4,1 por ciento), en 0,6 por ciento. La morosidad en el Banco de la Nación fue de 1,1 por ciento, 0,4 puntos porcentuales más respecto a la registrada en similar mes de 2014.

GRÁFICO N° 07
CAJAMARCA: EVOLUCIÓN DE CRÉDITO POR TIPO
(Variación % respecto a similar mes del año anterior)

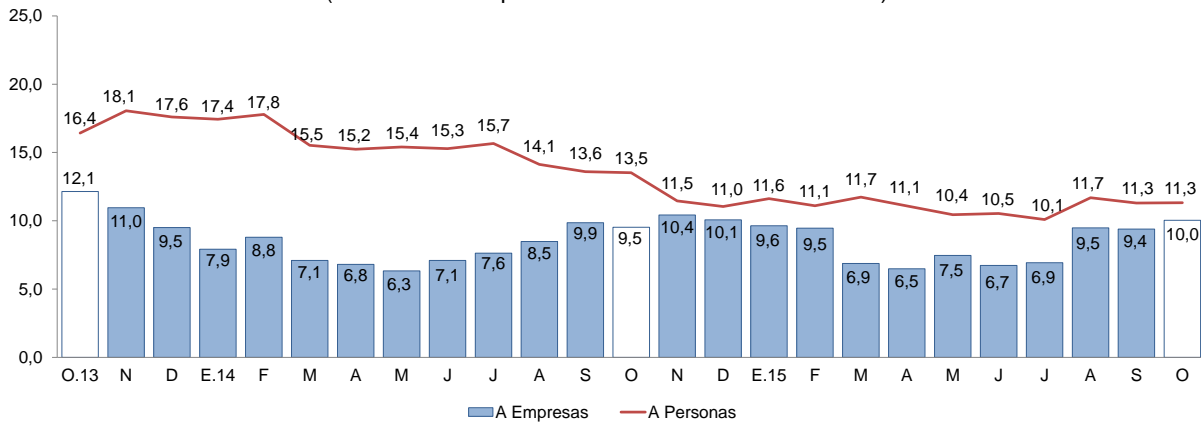

Fuente: Superintendencia de Banca, Seguros y AFP (SBS).

GRÁFICO N° 08
CAJAMARCA: TASA DE MOROSIDAD ^{1/}
(Porcentaje)

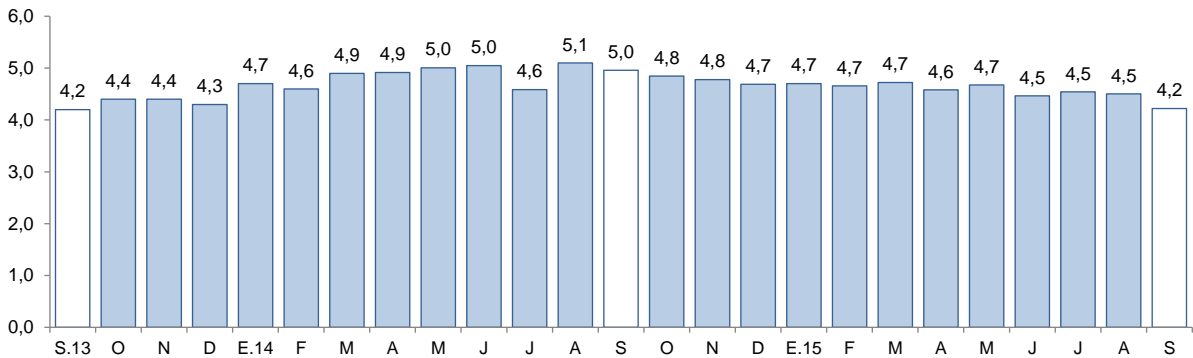

^{1/} Morosidad = (créditos vencidos + créditos en cobranza judicial) / colocaciones brutas.

Fuente: Superintendencia de Banca, Seguros y AFP (SBS).

2. Depósitos

- El saldo de los **depósitos** en las instituciones financieras en Cajamarca a octubre (S/. 1 994 millones) mostró un incremento interanual de 7,0 por ciento, por encima del crecimiento promedio de los últimos doce meses (5,1 por ciento).
- Por **tipo de institución**, los depósitos en la banca múltiple, que representan el 54,5 por ciento de los depósitos totales, aumentaron en 13,1 por ciento; y en las instituciones no bancarias, 4,6 por ciento, como resultado de los mayores depósitos en las cajas municipales (8,7 por ciento) y en las empresas financieras (7,6 por ciento), los cuales fueron atenuados por una disminución en los depósitos en las cajas rurales (-11,4 por ciento). Los depósitos en el Banco de la Nación registraron una reducción de 1,8 por ciento interanual.
- Según la **modalidad de captación**, los depósitos a plazo aumentaron en 8,5 por ciento, seguido por los depósitos de ahorro (7,1 por ciento) y por los depósitos a la vista (5,9 por ciento).
- De acuerdo al **tipo de moneda**, los depósitos en moneda extranjera se incrementaron en 22,4 por ciento; y en moneda nacional, en 2,8 por ciento. El coeficiente de dolarización de los depósitos en el mes fue de 24,4 por ciento, 3,0 puntos porcentuales más frente al registrado en octubre de 2014.

CUADRO Nº 08
CAJAMARCA: DEPÓSITOS
(Saldos en millones de nuevos soles)

Instituciones	Octubre			
	2014	2015	Estructura %	Var. %
Banco de la Nación	581	571	28,6	-1,8
Banca Múltiple	961	1 087	54,5	13,1
Instituciones No Bancarias	322	336	16,9	4,6
Cajas Municipales	243	265	13,3	8,7
Cajas Rurales	66	58	2,9	-11,4
Empresas Financieras	12	13	0,7	7,6
TOTAL ^{1/}	1 864	1 994	100,0	7,0
Depósitos a la vista	718	760	38,1	5,9
Depósitos de ahorro	691	740	37,1	7,1
Depósitos a plazo	455	494	24,8	8,5
En MN	1 466	1 507	75,6	2,8
En ME	398	487	24,4	22,4

^{1/} Debido al redondeo de los datos parciales, los totales pueden diferir de la suma de las partes.

Fuente: Superintendencia de Banca, Seguros y AFP (SBS).

Elaboración: BCRP, Sucursal Trujillo. Departamento de Estudios Económicos.

GRÁFICO Nº 09
CAJAMARCA: EVOLUCIÓN DE LOS DEPÓSITOS
(Variación % respecto a similar mes del año anterior)

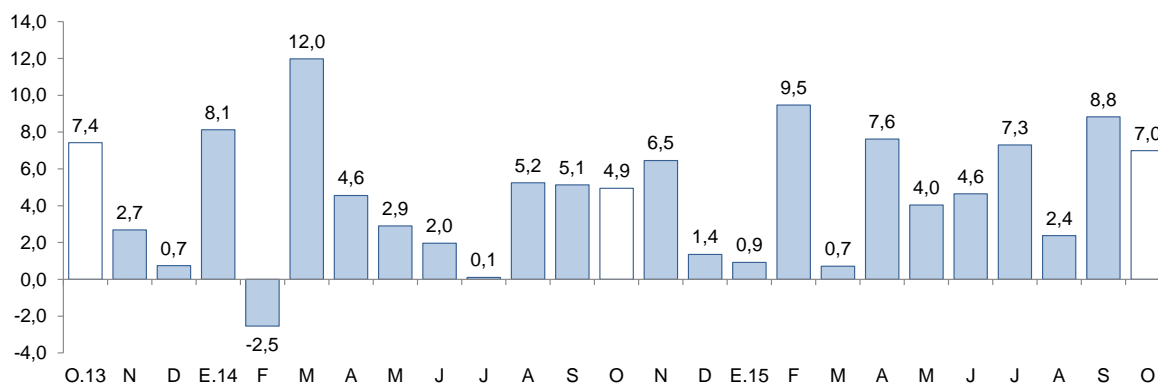

Fuente: Superintendencia de Banca, Seguros y AFP (SBS).

IV. FINANZAS PÚBLICAS

1. Gasto corriente no financiero

- El **gasto corriente no financiero** en octubre (S/. 240 millones) registró un aumento interanual de 11,2 por ciento como resultado del aumento en los gastos del Gobierno Regional (29,0 por ciento), que fue atenuado por menores gastos del Gobierno Nacional (-0,4 por ciento).
- El gasto corriente no financiero entre enero y octubre (S/. 2 149 millones) acumuló un incremento de 5,8 por ciento, en términos reales, respecto a lo gastado en similar período de 2014. Este resultado reflejó los mayores gastos del Gobierno Nacional (19,9 por ciento) y del Gobierno Regional (3,8 por ciento). El gasto acumulado de los gobiernos locales (S/. 378 millones) cayó en 12,6 por ciento respecto a similar período de 2014, principalmente, por una reducción en el gasto por bienes y servicios (-17,3 por ciento).

CUADRO Nº 09
CAJAMARCA: GASTO CORRIENTE NO FINANCIERO ^{1/2/}
(En millones de nuevos soles)

Rubros	Octubre			Enero - Octubre		
	2014	2015	Var. % real	2014	2015	Var. % real
Gobierno Nacional	83	86	-0,4	672	833	19,9
Gobierno Regional	82	109	29,0	875	938	3,8
Gobiernos locales	43	44	0,0	418	378	-12,6
Total	208	240	11,2	1 965	2 149	5,8

1/ Información actualizada al 31 octubre de 2015.

2/ Comprende el total de gasto corriente.

Fuente: Ministerio de Economía y Finanzas (MEF).

Elaboración: BCRP, Sucursal Trujillo. Departamento de Estudios Económicos.

2. Gasto de capital

- El **gasto de capital** correspondiente a los tres niveles de gobierno en Cajamarca registrado en octubre (S/. 158 millones) disminuyó en 7,4 por ciento, en términos reales, respecto a similar mes de 2014. Este resultado obedece a las menores inversiones ejecutadas por los gobiernos locales (-32,7 por ciento) y por el Gobierno Regional (-24,2 por ciento), que fueron atenuadas por un aumento en la inversión del Gobierno Nacional (31,1 por ciento).

CUADRO Nº 10
CAJAMARCA: INVERSIÓN PÚBLICA ^{1/2/}
(En millones de nuevos soles)

Niveles de gobierno	Octubre			Enero - Octubre		
	2014	2015	Var. % real	2014	2015	Var. % real
Gobierno Nacional	63	85	31,1	485	440	-12,3
Gobierno Regional	19	15	-24,2	114	101	-14,1
Gobiernos locales	83	58	-32,7	670	403	-42,0
Total	165	158	-7,4	1 268	944	-28,0

1/ Información actualizada al 31 de octubre de 2015.

2/ Adquisición de activos no financieros.

Fuente: Ministerio de Economía y Finanzas (MEF).

Elaboración: BCRP, Sucursal Trujillo. Departamento de Estudios Económicos.

- La **inversión pública** acumuló un monto de S/. 944 millones entre enero y octubre del presente año, 28,0 por ciento menos, en términos reales, respecto al mismo periodo del año anterior. Por nivel de gobierno, los gobiernos locales mostraron una caída de 42,0 por ciento, seguido por el Gobierno Regional (-14,1 por ciento) y por el Gobierno Nacional (-12,3 por ciento).
- En cuanto al **avance de la inversión pública**, lo ejecutado a octubre representa el 49,9 por ciento del Presupuesto Institucional Modificado, 4,7 puntos porcentuales menos de lo invertido en el mismo periodo de 2014. El Gobierno Nacional registra un avance de 62,2 por ciento, seguido por los Gobiernos Locales (42,0 por ciento) y por el Gobierno Regional (39,2 por ciento).

GRÁFICO Nº 10
CAJAMARCA: EVOLUCIÓN DE LA INVERSIÓN PÚBLICA
(Variación % real)

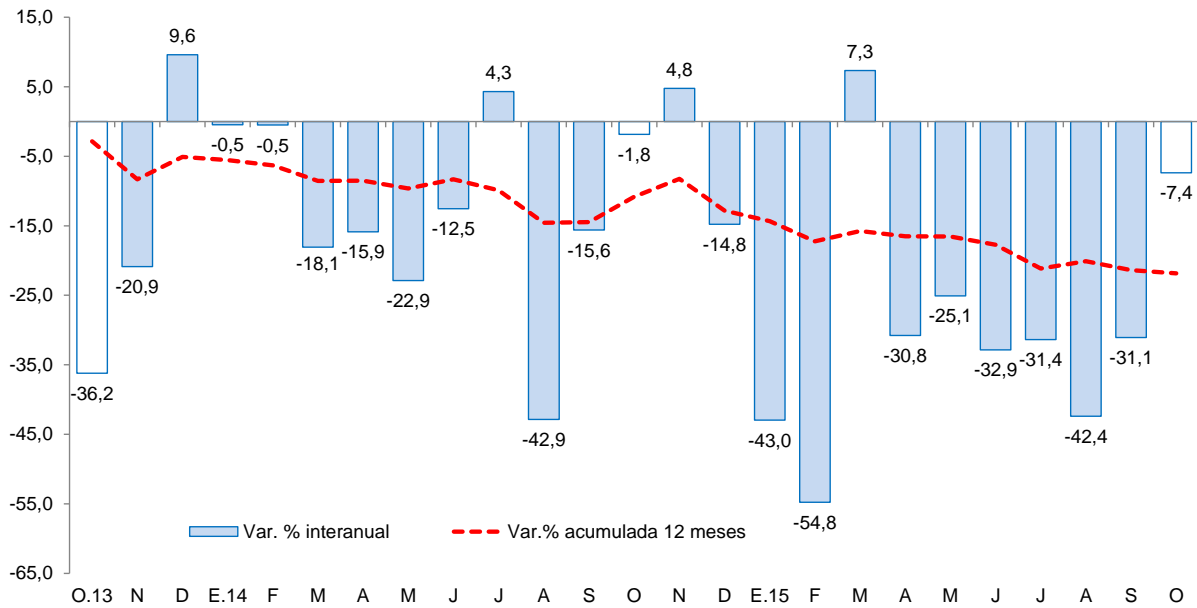

Fuente: Ministerio de Economía y Finanzas (MEF).

- Los principales proyectos ejecutados por los tres niveles de gobierno en el mes fueron:

Gobierno Nacional

- Rehabilitación y mejoramiento de la carretera Chongoyape - Cochabamba - Cajamarca (S/. 14,3 millones).
- Mejoramiento de la carretera San Marcos - Cajabamba - Sausacocha (S/. 6,7 millones).
- Rehabilitación y mejoramiento de la carretera PE-3N Longitudinal de la Sierra norte, tramo Cochabamba - Cutervo - Santo Domingo de la Capilla - Chiple (S/. 1,4 millones).

Gobierno Regional

- Mejoramiento del servicio educativo en la I.E. 16093 - José Gálvez de Chunchuquillo, distrito de Colasay, provincia de Jaén (S/. 1,4 millones).
- Mejoramiento y ampliación de los sistemas de agua potable y alcantarillado de la ciudad de Cutervo (S/. 1,4 millones).
- Mejoramiento de los servicios de educación inicial escolarizada en las localidades de Chorobamba, Pingo, Moyán Alto, Sarín, Santa Rosa de Criznejas, Santa Rosa de Jocos y Jocos, provincia de Cajabamba (S/. 0,9 millones).

Gobiernos locales

- Mejoramiento y ampliación del sistema de agua potable y saneamiento en los sectores 1, 2, 3, 4, centro de Cabracancha e Iraca Grande, distrito de Chota, provincia de Chota (S/. 6,0 millones).
- Mejoramiento a nivel de tratamiento superficial Bicapa de la carretera cruce Saucepampa - Cruce la Conga, distrito de Yauyaucan, provincia de Santa Cruz (S/. 2,1 millones).
- Mejoramiento de los servicios de educación en las instituciones educativas de nivel primaria de los CP. Palma Central, Playa Grande, El pueblo lo hizo, Rinconada, Andamarca, El Arenal, Tayales, Lancheputa, Quillugay y El Frayle, distrito de Santo Tomás, provincia de Cutervo (S/. 2,1 millones).

V. ANEXOS



ANEXO 1

CAJAMARCA: PRODUCCIÓN AGROPECUARIA ^{1/}
(T.m.)

PRODUCTOS	2014			2015										PRODUCTOS
	OCT	NOV	DIC	ENE	FEB	MAR	ABR	MAY	JUN	JUL	AGO	SET	OCT	
AGRÍCOLA														AGRÍCOLA
Alfalfa	15 690	16 275	16 297	16 312	17 142	22 166	14 608	14 578	13 649	14 122	13 440	13 399	14 156	Alfalfa
Arroz cáscara	35 200	17 326	13 706	6 267	3 740	22 938	22 413	23 508	21 526	6 604	3 664	25 152	34 466	Arroz cáscara
Arveja grano verde	66	26	0	632	2 027	4 030	1 575	1 085	1 430	2 726	3 718	2 016	243	Arveja grano verde
Café	1 518	0	0	0	0	1 939	3 102	5 703	12 240	10 400	6 331	3 491	1 164	Café
Cebada grano	255	154	35	0	10	88	360	682	1 331	2 908	3 516	1 126	245	Cebada grano
Frijol grano seco	185	179	140	42	150	463	1 398	3 938	5 027	2 497	555	459	123	Frijol grano seco
Maíz amarillo duro	2 493	2 682	2 521	679	1 222	4 548	10 418	10 122	11 264	12 214	5 541	438	287	Maíz amarillo duro
Maíz amiláceo	39	0	23	0	11	199	1 676	9 326	13 496	4 232	2 420	38	15	Maíz amiláceo
Maíz choclo	0	0	656	2 441	3 847	9 759	6 842	3 565	1 619	33	0	0	0	Maíz choclo
Papa	21 619	31 481	27 171	28 103	40 939	44 877	54 718	26 529	18 210	13 809	14 728	19 175	20 973	Papa
Trigo	586	133	6	0	38	287	706	944	2 480	9 877	11 117	4 005	588	Trigo
Yuca	8 049	7 632	6 482	6 738	7 024	6 396	4 822	4 624	4 368	3 114	4 432	5 179	7 486	Yuca
Otros agrícolas														Otros agrícolas
Ajo	245	217	47	140	225	268	593	735	751	399	262	347	413	Ajo
Arveja grano seco	4 670	2 047	298	0	0	43	217	199	237	1 279	3 049	3 386	4 180	Arveja grano seco
Cacao	51	69	79	122	513	111	124	108	351	77	70	46	47	Cacao
Camote	910	358	211	42	6	172	1 027	1 263	1 340	1 029	1 211	1 067	500	Camote
Haba grano seco	3	6	0	0	12	96	561	1 201	1 122	492	255	66	6	Haba grano seco
Mango	9	59	72	5 702	3 221	355	17	4	0	6	3	0	7	Mango
Oca	0	0	0	0	3	115	990	1 469	1 336	728	560	382	12	Oca
Olluco	189	36	21	0	8	2 100	4 195	4 378	3 904	2 454	983	578	147	Olluco
Palta	432	271	681	392	425	528	286	325	303	246	277	165	177	Palta
Plátano	2 951	3 068	3 284	3 251	3 328	3 366	3 526	3 602	3 445	3 218	3 070	2 857	2 774	Plátano
Zapallo	143	0	0	29	575	1 942	6 208	5 113	2 031	1 297	372	93	0	Zapallo
PECUARIO														PECUARIO
Carne de ave ^{2/}	208	199	218	202	199	184	196	188	181	210	211	209	227	Carne de ave ^{2/}
Carne de ovino ^{2/}	157	170	157	145	148	143	144	136	143	140	139	140	144	Carne de ovino ^{2/}
Carne de porcino ^{2/}	501	525	551	460	476	498	505	519	516	533	499	501	500	Carne de porcino ^{2/}
Carne de vacuno ^{2/}	2 845	2 882	2 787	2 358	2 316	2 666	2 489	2 642	2 294	2 551	2 484	2 639	2 775	Carne de vacuno ^{2/}
Huevo	197	204	193	209	205	220	221	225	226	226	222	218	210	Huevo
Leche	26 568	26 682	27 612	28 219	27 018	28 156	30 078	29 958	28 755	29 222	28 306	27 292	28 309	Leche

1 / Cifras preliminares.

2/ Peso neto.

Fuente: MINAGRI.

Elaboración: BCRP. Sucursal Trujillo. Departamento de Estudios Económicos.



ANEXO 2

CAJAMARCA: PRODUCCIÓN MINERA ^{1/}

PRODUCTOS	2014			2015										PRODUCTOS	
	OCT	NOV	DIC	ENE	FEB	MAR	ABR	MAY	JUN	JUL	AGO	SET	OCT		
MINERÍA METÁLICA															MINERÍA METÁLICA
Oro (Onzas troy)	150 955	145 597	142 419	126 103	115 381	103 572	113 568	97 273	119 790	123 381	134 618	100 894	112 332	Oro (Onzas troy)	
Cobre (TMF)	2 916	2 341	3 145	2 528	2 190	2 507	2 689	2 469	3 249	2 429	2 995	2 622	2 383	Cobre (TMF)	
Plata (Onzas troy)	173 608	150 626	149 341	143 906	122 412	121 221	125 451	118 900	167 848	148 494	164 406	156 282	157 004	Plata (Onzas troy)	

^{1/} Cifras preliminares.

Fuente: MINEM.

Elaboración: BCRP, Sucursal Trujillo. Departamento de Estudios Económicos.



ANEXO 3

CAJAMARCA: PRODUCCIÓN MANUFACTURERA ^{1/}
(Índice 1994 = 100)

PRODUCTOS	2014			2015										PRODUCTOS
	OCT	NOV	DIC	ENE	FEB	MAR	ABR	MAY	JUN	JUL	AGO	SET	OCT	
1520 PRODUCTOS LACTEOS	284	264	247	228	246	274	244	246	244	265	264	320	299	1520 PRODUCTOS LACTEOS
Queso	292	261	247	268	282	292	274	248	260	269	268	334	300	Queso
Mantequilla	56	55	56	52	55	51	51	51	52	47	48	46	46	Mantequilla
Yogurt	840	737	723	463	734	719	671	697	722	749	749	775	745	Yogurt
Manjarblanco	269	286	255	116	138	233	157	252	203	266	266	298	318	Manjarblanco
1531 PRODUCTOS DE MOLINERIA	230	113	90	41	24	150	146	154	141	43	24	164	225	1531 PRODUCTOS DE MOLINERIA
Arroz Pilado	230	113	90	41	24	150	146	154	141	43	24	164	225	Arroz Pilado
1554 BEBIDAS NO ALCOHOLICAS	133	126	130	155	131	159	175	159	149	146	155	158	151	1554 BEBIDAS NO ALCOHOLICAS
Agua Embotellada	133	126	130	155	131	159	175	159	149	146	155	158	151	Agua Embotellada
2411 SUSTANCIAS QUIMICAS BASICAS	58	70	59	52	53	81	89	67	106	81	82	104	105	2411 SUSTANCIAS QUIMICAS BASICAS
Oxígeno	58	70	59	52	53	81	89	67	106	81	82	104	105	Oxígeno
TOTAL	248	174	154	155	156	157	158	159	182	135	125	227	252	TOTAL

1 / Cifras preliminares.

Fuente: Ministerio de la Producción y Empresas.

Elaboración: BCRP. Sucursal Trujillo. Departamento de Estudios Económicos.



ANEXO 4

CAJAMARCA: PRODUCCIÓN MANUFACTURERA ^{1/}
(Variaciones porcentuales)

PRODUCTOS	2014			2015										PRODUCTOS
	OCT	NOV	DIC	ENE	FEB	MAR	ABR	MAY	JUN	JUL	AGO	SET	OCT	
1520 PRODUCTOS LACTEOS	2,1	0,0	18,6	6,6	9,6	17,9	-3,3	-1,6	-4,3	-3,2	-4,0	21,2	5,3	1520 PRODUCTOS LACTEOS
Queso	-4,4	-8,6	19,0	12,3	6,0	14,1	6,5	-2,1	2,0	-3,2	-4,5	27,0	2,7	Queso
Mantequilla	-30,3	-34,7	-37,3	-27,2	-23,8	-38,0	-39,8	-41,2	-41,3	-46,5	-47,8	-48,5	-18,0	Mantequilla
Yogurt	200,8	156,2	116,2	79,9	186,9	134,5	119,9	124,5	127,5	130,9	127,4	170,2	-11,3	Yogurt
Manjarblanco	23,1	30,8	14,6	-25,2	23,3	31,5	-40,1	-4,6	-27,9	-7,7	-6,9	1,1	18,1	Manjarblanco
1531 PRODUCTOS DE MOLINERIA	-6,4	46,2	22,6	-8,9	11,4	-10,2	26,6	2,9	-19,2	-37,0	-16,2	5,2	-2,1	1531 PRODUCTOS DE MOLINERIA
Arroz Pilado	-6,4	46,2	22,6	-8,9	11,4	-10,2	26,6	2,9	-19,2	-37,0	-16,2	5,2	-2,1	Arroz Pilado
1554 BEBIDAS NO ALCOHOLICAS	40,7	20,6	65,0	79,9	42,2	89,8	25,8	-1,4	-11,7	30,7	53,2	51,7	13,6	1554 BEBIDAS NO ALCOHOLICAS
Agua Embotellada	40,7	20,6	65,0	79,9	42,2	89,8	25,8	-1,4	-11,7	30,7	53,2	51,7	13,6	Agua Embotellada
2411 SUSTANCIAS QUIMICAS BASICAS	4,0	35,5	-8,4	-36,5	-45,4	17,8	29,5	-4,7	55,6	32,3	12,0	40,4	82,5	2411 SUSTANCIAS QUIMICAS BASICAS
Oxígeno	4,0	35,5	-8,4	-36,5	-45,4	17,8	29,5	-4,7	55,6	32,3	12,0	40,4	82,5	Oxígeno
TOTAL	-2,1	13,7	20,7	35,4	47,2	-17,7	-7,9	-16,3	-11,5	-11,0	-4,2	14,5	1,6	TOTAL

1 / Cifras preliminares.

Fuente: Ministerio de la Producción y Empresas.

Elaboración: BCRP. Sucursal Trujillo. Departamento de Estudios Económicos.



ANEXO 5

**CAJAMARCA: EXPORTACIONES POR TIPO DE PRODUCTO 1/
(Valores FOB en miles de US\$)**

TIPO	2014			2015										TIPO
	OCT	NOV	DIC	ENE	FEB	MAR	ABR	MAY	JUN	JUL	AGO	SET	OCT	
Productos tradicionales	171	205	214	228	182	185	198	189	155	250	199	218	203	Productos tradicionales
Agrícolas	25	18	7	2	2	1	1	2	4	12	17	23	24	Agrícolas
Mineros	147	187	207	226	180	185	197	188	151	238	182	195	178	Mineros
Productos no tradicionales	21	0	1	2	5	0	0	1	0	2	2	1	2	Productos no tradicionales
Agropecuarios	0	0	1	0	0	0	0	1	0	1	2	1	1	Agropecuarios
Químicos	0	0	0	0	0	0	0	0	0	0	0	0	0	Químicos
Otros	21	0	0	1	5	0	0	1	0	1	0	0	1	Otros
TOTAL	192	206	215	229	187	186	198	191	156	252	200	219	205	TOTAL

1/ Cifras preliminares.

Fuente: SUNAT.

Elaboración: BCRP. Sucursal Trujillo. Departamento de Estudios Económicos.



ANEXO 6

CAJAMARCA: CRÉDITO ^{1/}
(En millones de nuevos soles)

ENTIDADES FINANCIERAS	2014			2015										ENTIDADES FINANCIERAS
	OCT	NOV	DIC	ENE	FEB	MAR	ABR	MAY	JUN	JUL	AGO	SET	OCT	
I. Banco de la Nación	135	135	135	136	137	138	138	139	140	141	143	144	144	I. Banco de la Nación
II. Agrobanco	53	51	52	50	53	53	57	58	59	61	59	59	59	II. Agrobanco
III. Banca Múltiple	1 438	1 454	1 451	1 451	1 459	1 704	1 722	1 752	1 768	1 777	1 839	1 858	1 873	III. Banca Múltiple
IV. Entidades no Bancarias	964	988	988	1 001	1 016	756	762	773	775	778	782	782	788	IV. Entidades no Bancarias
Cajas Municipales	475	483	478	482	491	497	500	508	506	508	510	507	510	Cajas Municipales
Cajas Rurales de Ahorro y Crédito	58	59	58	59	59	58	59	59	57	56	55	56	57	Cajas Rurales de Ahorro y Crédito
Edpymes	11	16	16	16	17	17	17	17	17	17	17	17	17	Edpymes
Financieras	421	431	436	444	450	184	186	190	195	197	199	201	203	Financieras
TOTAL	2 591	2 629	2 626	2 638	2 666	2 652	2 679	2 722	2 743	2 757	2 823	2 843	2 864	TOTAL
En M/N	2 356	2 393	2 394	2 414	2 449	2 444	2 478	2 519	2 543	2 561	2 626	2 647	2 675	En M/N
En M/E	235	236	232	224	217	208	201	203	200	196	197	196	189	En M/E

^{1/} Cifras preliminares.

Fuente: Superintendencia de Banca, Seguros y AFP (SBS).

Elaboración: BCRP, Sucursal Trujillo. Departamento de Estudios Económicos.



ANEXO 7

CAJAMARCA: TASA DE MOROSIDAD
(En porcentaje)

ENTIDADES FINANCIERAS	2014				2015									ENTIDADES FINANCIERAS
	SET	OCT	NOV	DIC	ENE	FEB	MAR	ABR	MAY	JUN	JUL	AGO	SET	
I. Banco de la Nación	0,7	0,7	0,7	0,7	0,8	0,8	0,8	0,8	0,8	0,9	1,0	1,1	1,1	I. Banco de la Nación
II. Agrobanco	2,8	3,3	3,6	4,9	3,6	3,4	3,9	3,8	3,7	3,8	3,2	3,2	3,1	II. Agrobanco
III. Banca Múltiple	4,7	4,6	4,5	4,8	4,8	4,8	4,7	4,5	4,6	4,6	4,6	4,5	4,1	III. Banca Múltiple
IV. Entidades no Bancarias	6,1	5,8	5,8	5,1	5,2	5,1	5,6	5,5	5,5	4,9	5,1	5,3	5,1	IV. Entidades no Bancarias
Cajas Municipales	6,9	6,6	6,8	5,6	5,6	5,5	5,3	5,5	5,6	4,7	4,9	5,1	5,1	Cajas Municipales
Cajas Rurales de Ahorro y Crédito	9,0	8,0	7,5	7,5	7,7	7,7	8,8	8,2	8,6	7,6	8,1	8,4	7,4	Cajas Rurales de Ahorro y Crédito
Edpymes	14,2	12,6	9,0	8,5	8,5	7,8	8,4	7,8	8,1	8,0	8,0	7,7	7,3	Edpymes
Financieras	4,4	4,4	4,3	4,2	4,3	4,3	5,1	4,5	4,3	4,4	4,4	4,5	4,2	Financieras
TOTAL	5,0	4,8	4,8	4,7	4,7	4,7	4,7	4,6	4,7	4,5	4,5	4,5	4,2	TOTAL

Fuente: Superintendencia de Banca, Seguros y AFP (SBS).

Elaboración: BCRP, Sucursal Trujillo. Departamento de Estudios Económicos.

ANEXO 8

CAJAMARCA: DEPOSITOS ^{1/}
(En millones de nuevos soles)

INSTITUCIONES	2014			2015										INSTITUCIONES
	OCT	NOV	DIC	ENE	FEB	MAR	ABR	MAY	JUN	JUL	AGO	SET	OCT	
I. Banco de la Nación	581	552	615	584	586	591	610	563	566	552	569	552	571	I. Banco de la Nación
II. Banca Múltiple	961	1 057	978	977	1 105	993	1 063	1 004	978	1 067	1 008	1 119	1 087	II. Banca Múltiple
III. Entidades no Bancarias	322	326	335	334	326	324	321	326	322	323	329	331	336	III. Entidades no Bancarias
Cajas Municipales	243	248	258	257	250	250	247	251	247	250	257	259	265	Cajas Municipales
Cajas Rurales de Ahorro y Crédito	66	66	64	64	63	61	61	62	61	60	59	59	58	Cajas Rurales de Ahorro y Crédito
Financieras	12	13	13	13	13	13	13	13	13	13	13	13	13	Financieras
TOTAL	1 864	1 936	1 928	1 896	2 017	1 908	1 994	1 893	1 865	1 942	1 905	2 002	1 994	TOTAL
En M/N	1 466	1 472	1 570	1 513	1 502	1 536	1 529	1 499	1 479	1 509	1 483	1 491	1 507	En M/N
En M/E	398	464	357	383	515	372	464	393	386	433	423	511	487	En M/E

^{1/} Cifras preliminares.

Fuente: Superintendencia de Banca, Seguros y AFP (SBS).

Elaboración: BCRP, Sucursal Trujillo. Departamento de Estudios Económicos.



ANEXO 9

CAJAMARCA: INGRESOS RECAUDADOS POR EL GOBIERNO CENTRAL ^{1/}
(En millones de nuevos soles)

RUBROS	2014			2015										RUBROS
	OCT	NOV	DIC	ENE	FEB	MAR	ABR	MAY	JUN	JUL	AGO	SET	OCT	
I. INGRESOS TRIBUTARIOS	24	24	27	31	20	22	24	17	20	21	24	26	27	I. INGRESOS TRIBUTARIOS
1. Impuestos a la Renta	11	11	13	15	10	12	13	8	10	9	11	13	12	1. Impuestos a los Ingresos
- Personas Naturales	4	4	4	5	3	3	3	3	3	3	3	3	3	- Personas Naturales
- Personas Jurídicas	7	7	9	9	6	6	5	4	5	5	6	8	8	- Personas Jurídicas
- Regularización	1	0	0	1	0	3	5	1	2	1	1	2	1	- Regularización
2. Impuestos General a las Ventas	10	11	11	13	8	7	7	7	8	9	10	11	12	2. Impuestos General a las Ventas
- Operaciones Internas	10	11	11	13	8	7	7	7	8	9	10	11	12	- Operaciones Internas
3. Impuestos Selectivo al Consumo	0	0	0	0	0	0	0	0	0	0	0	0	0	3. Impuestos Selectivo al Consumo
4. Otros Ingresos Tributarios	3	3	3	2	2	4	4	3	2	3	3	3	3	4. Otros Ingresos Tributarios
II. INGRESOS NO TRIBUTARIOS	2	1	3	1	1	2	1	0	1	1	1	1	2	II. INGRESOS NO TRIBUTARIOS
INGRESOS CORRIENTES (I+II)	26	26	30	32	21	24	25	18	21	22	24	27	28	INGRESOS CORRIENTES (I+II)

^{1/} Información actualizada al 31 de octubre de 2015.

Fuente: SUNAT.

Elaboración: BCRP, Sucursal Trujillo. Departamento de Estudios Económicos.



ANEXO 10

CAJAMARCA: GASTOS NO FINANCIEROS DEL GOBIERNO NACIONAL, SEGÚN TIPO DE GASTO ^{1/}
(En millones de nuevos soles)

TIPO DE GASTO	2014			2015										TIPO DE GASTO
	OCT	NOV	DIC	ENE	FEB	MAR	ABR	MAY	JUN	JUL	AGO	SET	OCT	
GASTOS NO FINANCIEROS	147	129	252	87	120	157	118	83	120	99	191	137	173	GASTOS NO FINANCIEROS
a. GASTOS CORRIENTES	83	37	122	45	93	72	86	50	87	58	166	91	86	a. GASTOS CORRIENTES
1. Personal y obligaciones sociales	14	14	19	24	17	17	18	17	19	22	18	20	19	1. Personal y obligaciones sociales
2. Pensiones y otras prestaciones sociales	3	2	5	2	2	2	3	2	2	4	2	2	3	2. Pensiones y otras prestaciones sociales
3. Bienes y servicios	13	15	23	11	13	19	11	14	16	15	92	14	14	3. Bienes y servicios
4. Donaciones y transferencias	0	0	1	6	21	18	2	4	3	4	3	1	1	4. Donaciones y transferencias
5. Otros gastos	53	5	74	3	39	16	52	12	47	13	51	54	49	5. Otros gastos
b. GASTOS DE CAPITAL	63	92	130	41	28	85	32	34	33	41	25	46	87	b. GASTOS DE CAPITAL
1. Adquisición de activos no financieros	63	92	121	41	27	84	30	29	32	41	25	46	85	1. Adquisición de activos no financieros
2. Otros gastos de capital	0	0	9	1	0	0	2	4	1	1	1	0	2	2. Otros gastos de capital

^{1/} Información actualizada al 31 de octubre de 2015.

Fuente: Ministerio de Economía y Finanzas (MEF).

Elaboración: BCRP, Sucursal Trujillo. Departamento de Estudios Económicos.



ANEXO 11

CAJAMARCA: GASTOS NO FINANCIEROS DEL GOBIERNO REGIONAL, SEGÚN TIPO DE GASTO ^{1/}
(En millones de nuevos soles)

TIPO DE GASTO	2014			2015										TIPO DE GASTO
	OCT	NOV	DIC	ENE	FEB	MAR	ABR	MAY	JUN	JUL	AGO	SET	OCT	
GASTOS NO FINANCIEROS	101	111	193	83	91	84	103	99	103	119	111	121	124	GASTOS NO FINANCIEROS
a. GASTOS CORRIENTES	82	97	151	83	85	72	94	90	95	107	100	103	109	a. GASTOS CORRIENTES
1. Personal y obligaciones sociales	57	69	102	69	65	52	68	65	68	78	72	71	80	1. Personal y obligaciones sociales
2. Pensiones y otras prestaciones sociales	7	7	12	8	6	6	7	6	6	8	7	6	6	2. Pensiones y otras prestaciones sociales
3. Bienes y servicios	17	20	36	5	14	14	19	18	21	21	21	25	22	3. Bienes y servicios
4. Donaciones y transferencias	0	0	0	0	0	0	0	0	0	0	0	0	0	4. Donaciones y transferencias
5. Otros gastos	0	1	2	0	0	0	0	0	0	1	0	0	1	5. Otros gastos
b. GASTOS DE CAPITAL	19	14	42	0	5	12	9	9	8	12	11	19	15	b. GASTOS DE CAPITAL
1. Adquisición de activos no financieros	19	14	42	0	5	12	9	9	8	12	11	19	15	1. Adquisición de activos no financieros
2. Otros gastos de capital	0	0	0	0	0	0	0	0	0	0	0	0	0	2. Otros gastos de capital

^{1/} Información actualizada al 31 de octubre de 2015.

Fuente: Ministerio de Economía y Finanzas (MEF).

Elaboración: BCRP, Sucursal Trujillo. Departamento de Estudios Económicos.



ANEXO 12

CAJAMARCA: GASTOS NO FINANCIEROS DE LOS GOBIERNOS LOCALES, SEGÚN TIPO DE GASTO ^{1/}
(En millones de nuevos soles)

TIPO DE GASTO	2014			2015										TIPO DE GASTO
	OCT	NOV	DIC	ENE	FEB	MAR	ABR	MAY	JUN	JUL	AGO	SET	OCT	
GASTOS NO FINANCIEROS	126	138	281	12	52	76	74	82	80	136	85	82	102	GASTOS NO FINANCIEROS
a. GASTOS CORRIENTES	43	45	72	10	32	42	38	39	43	47	43	39	44	a. GASTOS CORRIENTES
1. Personal y obligaciones sociales	8	9	11	6	10	10	8	8	8	11	7	7	8	1. Personal y obligaciones sociales
2. Pensiones y otras prestaciones sociales	4	3	5	0	1	2	2	2	3	3	3	3	3	2. Pensiones y otras prestaciones sociales
3. Bienes y servicios	27	29	51	4	19	28	26	28	30	30	28	26	29	3. Bienes y servicios
4. Donaciones y transferencias	3	1	3	0	0	0	0	0	0	2	3	0	2	4. Donaciones y transferencias
5. Otros gastos	1	2	2	0	2	2	2	1	2	1	1	2	2	5. Otros gastos
b. GASTOS DE CAPITAL	83	93	209	2	19	34	36	43	37	88	42	43	58	b. GASTOS DE CAPITAL
1. Adquisición de activos no financieros	83	93	207	2	19	34	36	43	37	88	42	43	58	1. Adquisición de activos no financieros
2. Otros gastos de capital	0	1	2	0	0	0	0	0	0	0	0	0	0	2. Otros gastos de capital

^{1/} Información actualizada al 31 de octubre de 2015.

Fuente: Ministerio de Economía y Finanzas (MEF).

Elaboración: BCRP, Sucursal Trujillo. Departamento de Estudios Económicos.

