

**BANCO CENTRAL DE RESERVA DEL PERÚ**  
SUCURSAL TRUJILLO



**CAJAMARCA: Síntesis de Actividad Económica  
Mayo 2015<sup>1</sup>**

**Departamento de Estudios Económicos**

*El Banco Central de Reserva del Perú (BCRP) ha considerado presentar un conjunto de indicadores sectoriales de actividad económica con la finalidad de poder realizar el seguimiento del desempeño de la economía departamental. Para el sector real, se ha utilizado el Valor Bruto de Producción a precios del año 2007 para los sectores disponibles. Cabe señalar que a partir de enero 2014, el Instituto Nacional de Estadística (INEI) ha realizado el cambio de año base (de 1994 a 2007) para la construcción del Producto Bruto Interno (PBI) nacional, estando en elaboración la desagregación departamental. En la medida que se publique referida información, el BCRP volvería a elaborar para cada departamento un indicador agregado de actividad económica.*

---

<sup>1</sup> En la elaboración de este informe participaron (en orden alfabético): Iván Cosavalente, Alfredo Miranda, Jonathan Rosas y Eric Torres.

## ÍNDICE

	<i>Página</i>
<b>RESUMEN EJECUTIVO.....</b>	<b>3</b>
<b>I. ACTIVIDAD PRODUCTIVA.....</b>	<b>5</b>
1. Actividad primaria.....	5
1.1 Sector agropecuario.....	5
1.2 Sector minería.....	6
2. Otros indicadores sectoriales.....	8
2.1 Sector manufactura.....	8
2.2 Sector construcción.....	9
2.3 Arribos a los establecimientos de hospedaje.....	9
<b>II. ASPECTOS LABORALES.....</b>	<b>10</b>
1. Empleo.....	10
<b>III. SECTOR EXTERNO.....</b>	<b>11</b>
1. Exportaciones.....	11
<b>IV. CRÉDITOS Y DEPÓSITOS.....</b>	<b>12</b>
1. Créditos.....	12
2. Depósitos.....	14
<b>V. FINANZAS PÚBLICAS.....</b>	<b>15</b>
1. Gasto corriente no financiero.....	15
2. Gasto de capital.....	15
<b>VI. ANEXOS.....</b>	<b>17</b>

## RESUMEN EJECUTIVO

---

### Principales hechos de importancia

- La actividad agropecuaria registró en mayo un crecimiento de 3,1 por ciento respecto a similar mes de 2014. Contrariamente, la minería cayó 5,3 por ciento interanual, luego de haber registrado por ocho meses ininterrumpidos tasas positivas de crecimiento.
- Con relación a **otros indicadores de la actividad económica** de Cajamarca, en mayo destacan por registrar crecimientos interanuales las exportaciones de bienes (66,7 por ciento), el crédito hipotecario (12,9 por ciento), el crédito total (8,7 por ciento), el crédito de consumo (5,3 por ciento) y la producción industrial (0,4 por ciento). Sin embargo, mostraron resultados negativos la inversión pública (-25,1 por ciento), los arribos a establecimientos de hospedaje (-6,0 por ciento), los despachos de cemento (-4,8 por ciento) y el empleo formal urbano (-2,0 por ciento).

### Actividad primaria

- La **actividad agropecuaria** creció 3,1 por ciento interanual en mayo, por la mayor producción agrícola (2,5 por ciento) y pecuaria (4,3 por ciento). En lo que va del año, el sector presentó una caída de 0,2 por ciento interanual.
- La **actividad minera** se contrajo en mayo 5,3 por ciento interanual, debido a la menor extracción de plata (-20,3 por ciento), cobre (-10,0 por ciento) y oro (-3,9 por ciento); sin embargo, el sector creció 5,5 por ciento interanual en los cinco primeros meses del año.

### Otros indicadores de actividad económica

- La **actividad manufacturera** creció en mayo 0,4 por ciento interanual, básicamente, por la mayor actividad de la industria molinera de arroz pilado (2,9 por ciento). En el periodo enero-mayo, el sector registró una expansión de 5,4 por ciento, frente a similar periodo de 2014.
- En el sector construcción, los **despachos de cemento** disminuyeron 4,8 por ciento en mayo, en términos interanuales; acumulando de enero a mayo de 2015 una caída de 8,5 por ciento.
- Los **arribos a establecimientos de hospedaje** en mayo cayeron 6,0 por ciento interanual, como resultado del menor arribo de visitantes nacionales (-6,4 por ciento), el cual fue parcialmente atenuado por el mayor número de arribos de extranjeros (10,1 por ciento). En lo que va del año, los arribos totales acumularon un crecimiento de 1,4 por ciento interanual.
- En el departamento de Cajamarca, las exportaciones realizadas por distintos puntos de embarque del país sumaron US\$ 207 millones en mayo, mayores en 66,7 por ciento con respecto a similar mes de 2014. Las exportaciones tradicionales y no tradicionales aumentaron 66,8 por ciento y 59,3 por ciento, respectivamente.
- El saldo del **crédito directo** otorgado por las instituciones financieras a mayo (S/. 2 722 millones) registró un crecimiento interanual de 8,7 por ciento. Los saldos del crédito **hipotecario** y de **consumo** aumentaron en 12,9 por ciento y 5,3 por ciento, respectivamente.
- La **inversión pública** correspondiente a los tres niveles de gobierno en mayo ascendió a S/. 81 millones, el cual fue menor en 25,1 por ciento, en términos reales, con respecto a similar mes de 2014, debido a las menores inversiones ejecutadas por los tres niveles de gobierno.

**CUADRO N° 01**  
**CAJAMARCA: OTROS INDICADORES DE ACTIVIDAD ECONÓMICA**  
 (Variación % respecto a similar mes del año anterior)

	Dic.14	Ene.15	Feb.15	Mar.15	Abr.15	May.15
Producción industrial <sup>1/</sup>	↑ 20,7	↑ 4,6	↑ 11,1	↑ 4,7	↑ 8,8	↑ 0,4
Despacho de cemento <sup>1/</sup>	↓ -6,4	↓ -13,0	↓ -11,6	↑ 4,2	↓ -15,2	↓ -4,8
Arribos a los establecimientos de hospedaje	↓ -14,6	↓ -11,6	↑ 15,9	↑ 10,5	↓ -3,4	↓ -6,0
Empleo formal urbano <sup>2/</sup>	↓ -5,8	↓ -6,7	↓ -5,0	↓ -5,3	↓ -2,0	↓ -2,0
Exportaciones	↑ 67,1	↑ 57,4	↑ 10,4	↑ 47,0	↑ 42,4	↑ 66,7
Crédito total	↑ 10,5	↑ 10,5	↑ 10,1	↑ 8,9	↑ 8,4	↑ 8,7
Crédito de consumo	↑ 9,8	↑ 10,2	↑ 9,9	↑ 7,3	↑ 7,9	↑ 5,3
Crédito hipotecario	↑ 14,3	↑ 15,4	↑ 14,3	↑ 13,8	↑ 12,2	↑ 12,9
Inversión pública <sup>1/</sup>	↓ -14,7	↓ -43,0	↓ -54,8	↑ 7,3	↓ -30,8	↓ -25,1

1/ En términos reales.

2/ En empresas de 10 y más trabajadores localizadas en la ciudad de Cajamarca.

Fuentes: BCRP - Sucursal Trujillo, MINCETUR, SUNAT, MTPE, SBS y MEF.

## I. ACTIVIDAD PRODUCTIVA

### 1. Actividad primaria

#### 1.1 Sector agropecuario

- En mayo, la actividad agropecuaria creció 3,1 por ciento interanual, por la mayor producción agrícola (2,5 por ciento) y pecuaria (4,3 por ciento). Entre enero y mayo, el sector cayó 0,2 por ciento interanual.
- El crecimiento del sector agrícola (2,5 por ciento) obedeció, principalmente, a la mayor producción de cultivos orientados al mercado externo y agroindustria (9,2 por ciento), como resultado de la mayor producción de café (6,2 por ciento) y maíz amarillo duro (23,7 por ciento), la cual fue generada por las mayores cosechas y mejores rendimiento de campo. Sin embargo, el resultado del sector, fue atenuado por la caída registrada en los cultivos para el mercado interno (-0,1 por ciento), que refleja la menor producción de arveja grano verde (-38,8 por ciento) y maíz amiláceo (-8,6 por ciento), generados tanto por las menores cosechas así como de menor rendimiento en campo.

**CUADRO N° 02**  
**CAJAMARCA: SECTOR AGROPECUARIO 1/**  
(Miles de toneladas)

Subsectores	Estructura Porcentual 2013 <sup>2/</sup>	Mayo			Enero - Mayo				
		2014	2015	Var.%	Contribución %	2014	2015	Var.%	Contribución %
<b>AGRÍCOLA</b>	<b>63,5</b>			<b>2,5</b>	<b>1,7</b>			<b>-1,4</b>	<b>-0,8</b>
Orientada al mercado externo y agroindustria <sup>2/</sup>	18,7			9,2	1,8			2,1	0,2
Café	15,9	5,4	5,7	6,2	1,0	15,4	14,5	1,4	0,1
Maíz amarillo duro	2,7	8,1	10,0	23,7	0,8	30,1	32,8	4,2	0,1
Orientada al mercado interno <sup>2/</sup>	44,8			-0,1	0,0			-2,1	-1,0
Arroz cáscara	10,6	22,8	23,5	2,9	0,3	100,8	90,1	3,5	0,3
Papa	9,4	26,8	26,6	-1,0	-0,1	148,0	151,6	2,3	0,3
Maíz amiláceo	2,6	10,1	9,3	-8,6	-0,7	12,5	12,5	-14,0	-0,4
Frijol grano seco	1,9	3,1	3,6	18,6	0,7	4,8	3,9	46,0	0,6
Yuca	1,5	5,0	4,6	-8,0	-0,1	25,6	26,9	-5,7	-0,1
Trigo	1,7	0,4	0,9	126,2	0,3	1,4	1,1	66,3	0,1
Alfalfa	1,4	17,7	14,6	-17,6	-0,2	47,7	54,6	-4,2	-0,1
Arveja grano seco	1,3	0,2	0,2	-6,0	0,0	0,5	0,3	5,6	0,0
Maíz choclo	1,2	2,7	3,6	29,8	0,3	34,8	36,3	-11,3	-0,3
Arveja grano verde	1,0	1,8	1,1	-38,8	-0,4	6,7	6,3	-11,6	-0,1
<b>PECUARIO</b>	<b>36,5</b>			<b>4,3</b>	<b>1,4</b>			<b>1,5</b>	<b>0,6</b>
Leche	16,5	27,8	30,2	8,8	1,3	109,0	114,4	4,0	0,7
Carne de vacuno <sup>3/</sup>	15,5	2,6	2,6	0,0	0,0	10,0	9,6	-1,5	-0,3
Carne de porcino <sup>3/</sup>	1,7	0,5	0,5	5,4	0,1	1,8	1,8	4,3	0,1
Carne de ovino <sup>3/</sup>	1,3	0,1	0,1	-1,7	0,0	0,7	0,6	-0,2	0,0
<b>SECTOR AGROPECUARIO</b>	<b>100,0</b>			<b>3,1</b>	<b>3,1</b>			<b>-0,2</b>	<b>-0,2</b>

Nota: Debido al redondeo de los datos parciales, los totales pueden diferir de la suma de las partes.

1/ Cifras preliminares.

2/ A precios de 2007.

3/ Peso neto.

Fuente: Ministerio de Agricultura y Riego.

Elaboración: BCRP, Sucursal Trujillo. Departamento de Estudios Económicos.

- La actividad pecuaria registró un crecimiento de 4,3 por ciento interanual, como resultado de la mayor producción de leche (8,8 por ciento) y carne de porcino (5,4 por ciento).
- En cuanto a los resultados de la siembra, entre agosto y mayo de la actual campaña agrícola (2014-2015), se han instalado un total de 228,3 mil hectáreas, área menor en 0,9 por ciento, con respecto al mismo periodo de la campaña anterior. Entre los cultivos que registraron las mayores caídas de las superficies sembradas, en términos absolutos, se encuentran: maíz amiláceo (-2 298 has.), trigo (-1 736 por ciento), frijol grano seco (-932 has.), cebada (-877 has.), papa (-477 has.), y arroz (-315 has.), entre otros.

**CUADRO N° 03**  
**CAJAMARCA: SUPERFICIE SEMBRADA <sup>1/</sup>**  
(Hectáreas)

	Campaña agrícola <sup>2/</sup>		Variación	
	2013/2014	2014/2015	Absoluta	Porcentual
<b>CULTIVOS TRANSITORIOS</b>	<b>230 270</b>	<b>222 648</b>	<b>-7 622</b>	<b>-3,3</b>
Arroz	23 305	22 990	- 315	-1,4
Cebada	12 300	11 423	- 877	-7,1
Frijol grano seco	17 278	16 347	- 932	-5,4
Maíz amarillo duro	18 542	18 323	- 219	-1,2
Maíz amiláceo	42 572	40 274	-2 298	-5,4
Papa	23 076	22 599	- 477	-2,1
Trigo	29 739	28 003	-1 736	-5,8
Otros	63 459	62 690	- 769	-1,2
<b>CULTIVOS PERMANENTES</b>	<b>40</b>	<b>5 691</b>	<b>5 651</b>	<b>3/</b>
Café	40	5 691	5 651	3/
<b>Total</b>	<b>230 310</b>	<b>228 338</b>	<b>-1 972</b>	<b>-0,9</b>

<sup>1/</sup> Cifras preliminares.

<sup>2/</sup> De agosto a mayo.

<sup>3/</sup> Variación mayor a 1 000 por ciento.

Fuente: Gerencia Regional de Agricultura- Cajamarca.

Elaboración: BCRP, Sucursal Trujillo. Departamento de Estudios Económicos.

## 1.2 Sector minería

- La actividad minera se contrajo en mayo 5,3 por ciento interanual, debido a la menor producción de plata (-20,3 por ciento), cobre (-10,0 por ciento) y oro (-3,9 por ciento), que significaron un aporte negativo, en conjunto, de 5,3 puntos porcentuales al resultado del sector.
- El resultado del oro, se explica por la menor producción de las mineras Gold Fields La Cima (-8,4 por ciento), Coimolache (-8,1 por ciento) y Yanacocha (-4,1 por ciento). En cuanto al cobre, la reducción se sustenta, principalmente, en la menor extracción realizada por la empresa Gold Fields La Cima (-9,5 por ciento) y la compañía minera San Nicolás (-23,2 por ciento).
- El sector minero acumuló un crecimiento de 5,5 por ciento interanual en los cinco primeros meses del año, básicamente, al aumento de la producción de oro en 9,7 por ciento. Por el contrario, disminuyó la producción de cobre (-12,1 por ciento) y plata (-3,4 por ciento).

**CUADRO N° 04**  
**SECTOR MINERÍA <sup>1/</sup>**

(Variación % real respecto a similar periodo del año anterior)

	Estructura Porcentual 2013 <sup>2/</sup>	Mayo			Enero - Mayo		
		2015	Var.%	Contribución %	2015	Var.%	Contribución %
Oro (Onzas troy)	83,3	97 273	-3,9	-3,1	555 896	9,7	7,7
Cobre (TMF)	14,9	2 469	-10,0	-1,8	12 383	-12,1	-2,2
Plata (Onzas troy)	1,8	118 900	-20,3	-0,4	631 890	-3,4	-0,1
<b>SECTOR MINERÍA <sup>2/</sup></b>	<b>100,0</b>		<b>-5,3</b>	<b>-5,3</b>		<b>5,5</b>	<b>5,5</b>

<sup>1/</sup> Cifras preliminares.

<sup>2/</sup> A precios de 2007.

Fuente: Ministerio de Energía y Minas.

Elaboración: BCRP, Sucursal Trujillo. Departamento de Estudios Económicos.

**GRÁFICO N° 01**  
**CAJAMARCA: EVOLUCIÓN DE LA PRODUCCIÓN MINERA**  
 (Variación % real respecto a similar mes del año anterior)

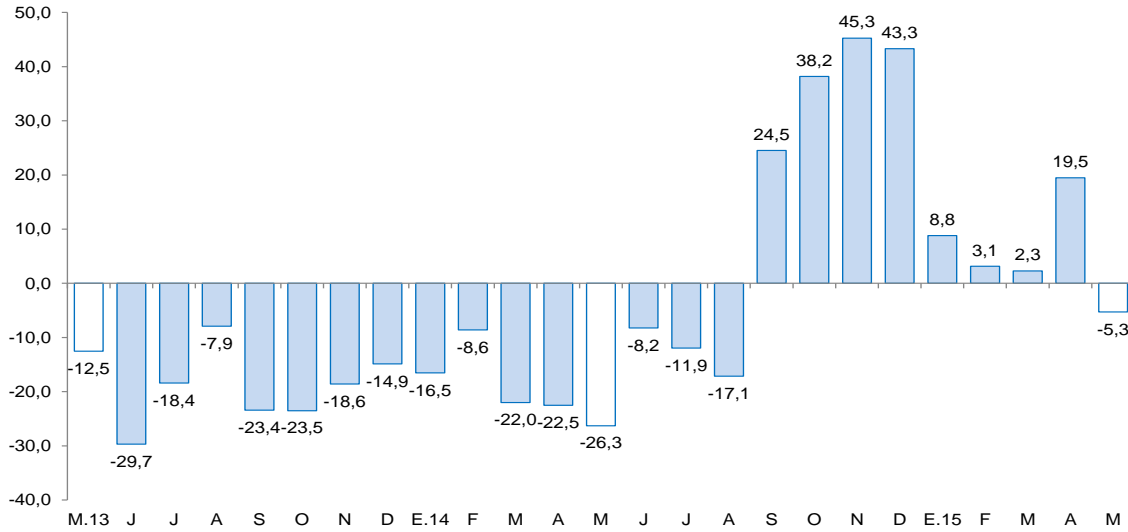

Fuente: MINEM.

Elaboración: BCRP, Sucursal Trujillo, Departamento de Estudios Económicos.

- El precio promedio del oro en junio fue US\$ 1 182 por onza troy, nivel menor en 1,5 por ciento, con respecto a mayo. La caída del precio se sustentó en una menor demanda física proveniente de China y mayores ventas netas de los fondos de inversión respaldados en oro (ETF).

**GRÁFICO N° 02**  
**COTIZACIÓN INTERNACIONAL DE ORO**  
 (London Metal Exchange - US\$/oz.tr.)

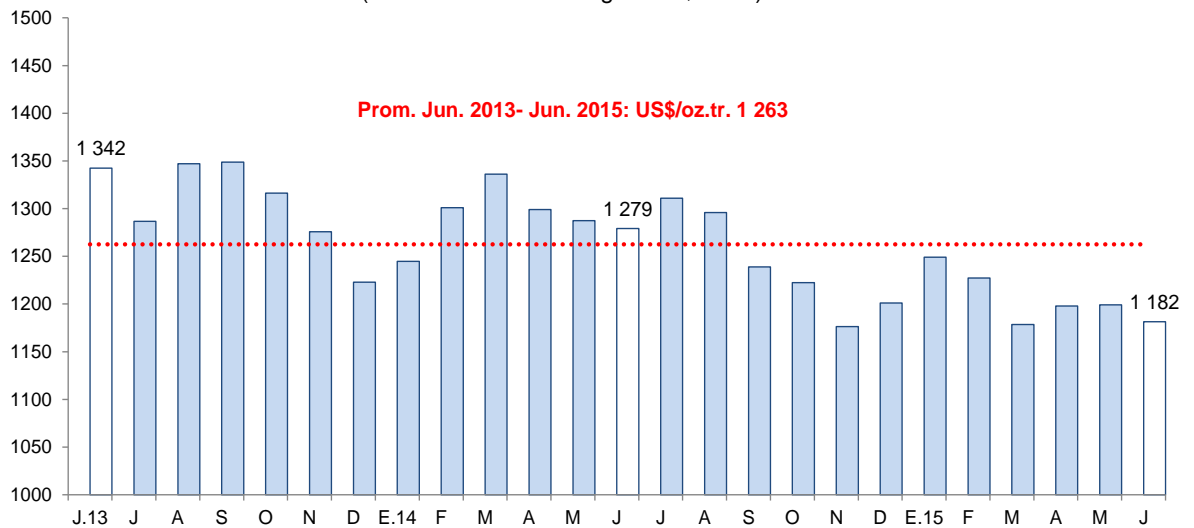

Fuente: Bloomberg.



## 2. Otros indicadores sectoriales

### 2.1 Sector manufactura

- La actividad manufacturera mantiene su senda expansiva por siete meses consecutivos; sin embargo, muestra una desaceleración en su tasa de crecimiento. En mayo creció 0,4 por ciento, en términos interanuales, siendo determinante la industria molinera de arroz pilado cuya producción aumentó 2,9 por ciento, contribuyendo con 1,3 puntos porcentuales al crecimiento del sector. Por el contrario, el resto de ramas industriales restaron dinamismo al sector al registrar menores niveles de producción: la industria química básica (oxígeno), cayó 4,7 por ciento; la industria de productos lácteos, en 1,6 por ciento; y en 1,4 por ciento, disminuyó la de bebidas no alcohólicas (agua embotellada).
- De enero a mayo de 2015, la manufactura acumuló una tasa de crecimiento interanual de 5,4 por ciento, sustentada en la favorable evolución de la industria láctea (5,5 por ciento) como molinera de arroz pilado (3,5 por ciento).

**CUADRO N° 05**  
**CAJAMARCA: SECTOR MANUFACTURA 1/**  
(Variación % real respecto a similar periodo del año anterior)

Ramas de actividad	Estructura porcentual 2013 <sup>2/</sup>	Mayo		Enero - Mayo	
		Var.%	Contribución <sup>3/</sup>	Var.%	Contribución <sup>3/</sup>
<b>Productos Lácteos</b>	<b>59,1</b>	<b>-1,6</b>	<b>-0,8</b>	<b>5,5</b>	<b>3,4</b>
Queso	47,8	-2,1	-0,8	7,3	3,5
Mantequilla	0,6	-41,2	-0,3	-34,5	-0,3
Yogurt	0,5	124,5	0,8	128,8	1,0
Manjarblanco	10,2	-4,6	-0,6	-7,7	-0,9
<b>Productos de Molinería</b>	<b>39,2</b>	<b>2,9</b>	<b>1,3</b>	<b>3,5</b>	<b>1,3</b>
Arroz pilado	39,2	2,9	1,3	3,5	1,3
<b>Bebidas no Alcohólicas</b>	<b>1,6</b>	<b>-1,4</b>	<b>0,0</b>	<b>38,5</b>	<b>0,8</b>
Agua embotellada	1,6	-1,4	0,0	38,5	0,8
<b>Sustancias Químicas Básicas</b>	<b>0,1</b>	<b>-4,7</b>	<b>0,0</b>	<b>-11,5</b>	<b>0,0</b>
Oxígeno	0,1	-4,7	0,0	-11,5	0,0
<b>SECTOR MANUFACTURA</b>	<b>100,0</b>	<b>0,4</b>	<b>0,4</b>	<b>5,4</b>	<b>5,4</b>

1/ Cifras preliminares.

2/ A precios de 1994.

3/ En puntos porcentuales.

Fuente: Ministerio de Agricultura y Riego y empresas industriales.

Elaboración: BCRP, Sucursal Trujillo. Departamento de Estudios Económicos.

**GRÁFICO N° 03**  
**CAJAMARCA: EVOLUCIÓN DE LA PRODUCCIÓN MANUFACTURERA**  
(Variación % real respecto a similar mes del año anterior)

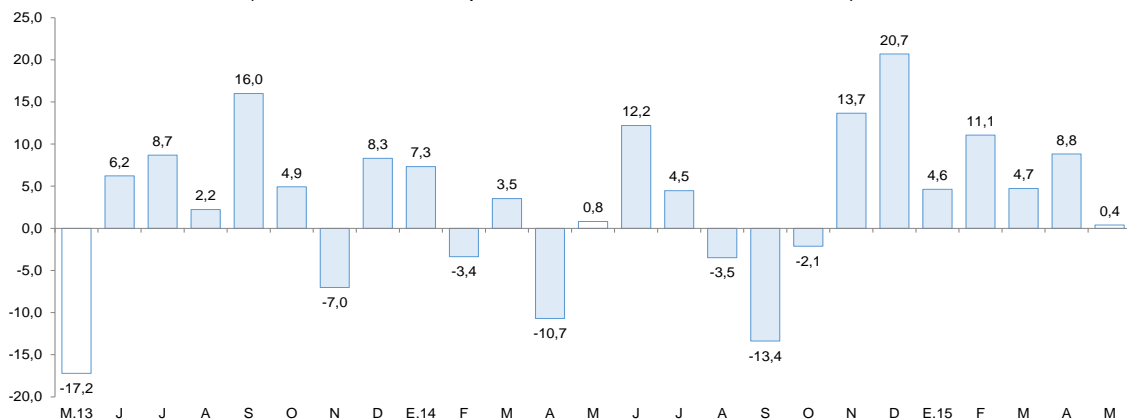

Fuente: Ministerio de Agricultura y Riego y empresas industriales.



## 2.2 Sector construcción

- Los **despachos de cemento** disminuyeron 4,8 por ciento interanual en mayo, principalmente, por la desaceleración del ritmo de ejecución en las obras del sector público. De enero a mayo, los despachos de cemento se contrajeron en 8,5 por ciento, respecto a igual periodo de 2014.

**GRÁFICO N° 04**  
CAJAMARCA: EVOLUCIÓN DE DESPACHOS DE CEMENTO  
(Variación % real respecto a similar mes del año anterior)

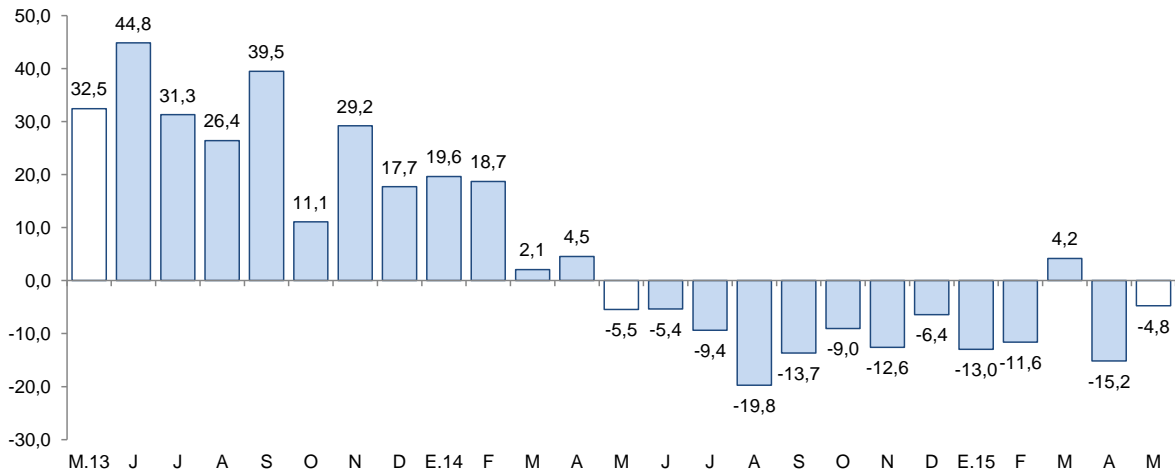

Fuente: Cementos Pacasmayo S.A.A.

## 2.3 Arribos a los establecimientos de hospedaje

- En mayo, el número de arribos a establecimientos de hospedaje (52,2 mil arribos) cayeron 6,0 por ciento interanual, por segundo mes consecutivo. El resultado obedeció al menor número de arribos de visitantes nacionales (-6,4 por ciento), el cual fue parcialmente atenuado por el mayor número de visitas de extranjeros (10,1 por ciento). En lo que va del año, los arribos totales acumularon un crecimiento de 1,4 por ciento interanual.

**GRÁFICO N° 05**  
CAJAMARCA: EVOLUCIÓN DE ARRIBOS A ESTABLECIMIENTOS DE HOSPEDAJE  
(Variación %)

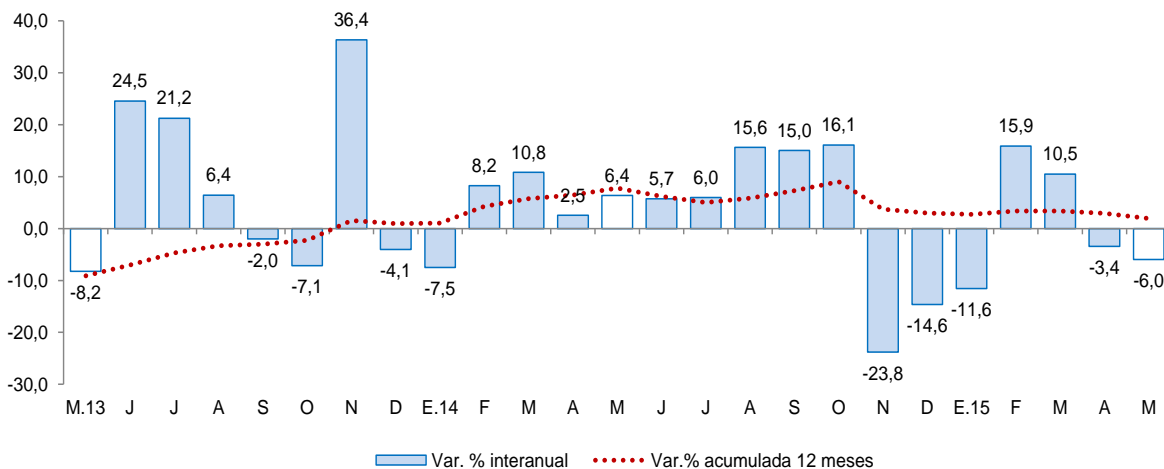

Fuente: Encuesta Mensual de Establecimiento de Hospedajes Temporal – MINCETUR.



## II. ASPECTOS LABORALES

### 1. Empleo

- En mayo de 2015, el empleo en la ciudad de Cajamarca en empresas privadas formales con 10 y más trabajadores registró una reducción de -2,0 por ciento interanual, sumando 32 meses de caídas consecutivas. El resultado se generó por la contracción de los sectores extractivo (-9,5 por ciento), industria manufacturera (-7,6 por ciento) y comercio (-2,0 por ciento). Este descenso se atenuó por el crecimiento de los sectores transportes, almacenamiento y comunicaciones (13,1 por ciento) y servicios (0,3 por ciento).
- En el periodo de enero a mayo de 2015, el empleo acumuló una caída de 4,2 por ciento interanual. El resultado obedece a la contracción de todos los sectores analizados, excepto transportes, almacenamiento y comunicaciones, al crecer 9,1 por ciento.

**CUADRO N° 06**  
**CIUDAD DE CAJAMARCA: ÍNDICE MENSUAL DE EMPLEO EN EMPRESAS PRIVADAS FORMALES DE 10 Y MÁS TRABAJADORES POR RAMA DE ACTIVIDAD ECONÓMICA <sup>1/</sup>**  
 (Octubre 2010=100)

	Mayo			Enero - Mayo		
	2014	2015	Var. %	2014	2015	Var. %
Extractiva <sup>2/</sup>	67,9	61,5	-9,5	69,7	62,3	-10,6
Industria manufacturera	61,0	56,3	-7,6	60,3	55,6	-7,8
Comercio	128,3	125,8	-2,0	131,2	125,6	-4,2
Transp., almac., y comun.	93,0	105,1	13,1	95,7	104,4	9,1
Servicios <sup>3/</sup>	99,0	99,4	0,3	92,0	89,9	-2,3
<b>Total</b>	<b>87,9</b>	<b>86,1</b>	<b>-2,0</b>	<b>86,1</b>	<b>82,5</b>	<b>-4,2</b>

*Nota:* La información corresponde al primer día de cada mes.

1/ Cifras preliminares.

2/ Conformada por las subramas agricultura, pesca y minería.

3/ Conformada por las subramas servicios prestados a empresas, restaurantes y hoteles, establecimientos financieros, enseñanza, servicios sociales y comunales; y electricidad, gas y agua.

Fuente: MTPE – Encuesta Nacional de Variación Mensual del Empleo (ENVME).

Elaboración: BCRP, Sucursal Trujillo. Departamento de Estudios Económicos.

**GRÁFICO N° 06**  
**CIUDAD DE CAJAMARCA: EVOLUCIÓN DEL EMPLEO FORMAL URBANO EN EMPRESAS DE 10 Y MÁS TRABAJADORES**  
 (Variación % respecto a similar mes del año anterior)

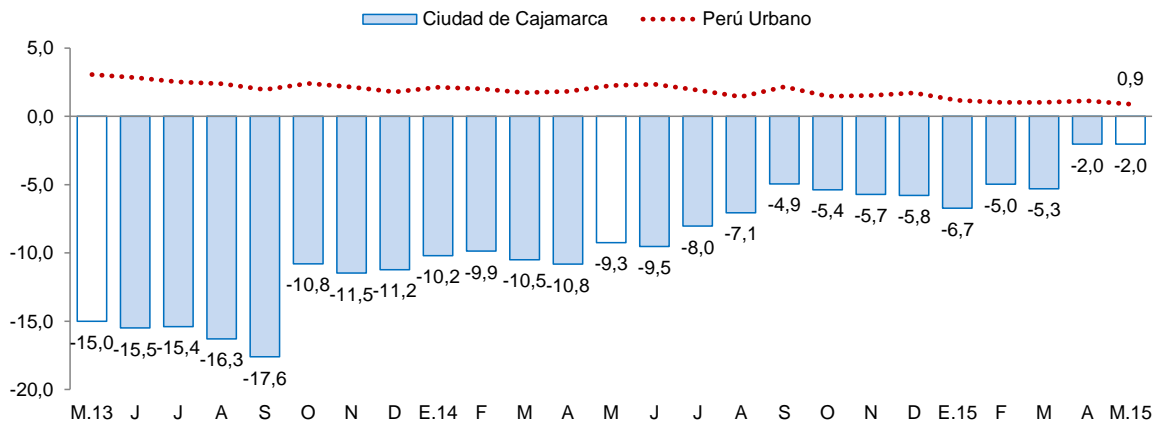

Fuente: MTPE.

### III. SECTOR EXTERNO

#### 1. Exportaciones

- En el departamento de Cajamarca, las exportaciones realizadas por distintos puntos de embarque del país sumaron US\$ 207 millones en mayo, mayores en 66,7 por ciento con respecto a similar mes de 2014. Las exportaciones tradicionales y no tradicionales aumentaron 66,8 por ciento y 59,3 por ciento, respectivamente. En tanto, entre enero y mayo de 2015, las exportaciones acumularon un monto de US\$ 949 millones, 41,5 por ciento más de lo exportado en igual periodo del año previo.
- En las **exportaciones tradicionales** (US\$ 206 millones), que representan el 99,3 por ciento del total exportado en el mes, se registró un aumento en las ventas de productos mineros (69,0 por ciento); mientras que el rubro de productos agrícolas disminuyó 37,4 por ciento. En los productos mineros, el resultado se explica, básicamente, por un aumento en las exportaciones de oro (96,1 por ciento), cuyo volumen embarcado aumentó 110,5 por ciento. En el caso de los productos agrícolas, el resultado obedeció a las menores ventas de café (-37,4 por ciento).
- El resultado de las **exportaciones no tradicionales** en el mes, se explica, principalmente, por una mejora en el desempeño de los productos agropecuarios (39,8 por ciento), donde las ventas de cacao crudo y pallares secos presentaron un efecto base, puesto que, a igual mes del año anterior no se registraron exportaciones de dichos productos.
- El destino de las exportaciones, en términos de valores, durante los cinco primeros meses del año, se concentró en tres países, que adquieren en conjunto el 79,3 por ciento del total exportado. Los principales mercados de destino lo conforman Suiza (35,8 por ciento), seguido de Bolivia (27,1 por ciento) y Estados Unidos (16,5 por ciento). En los tres países destaca el oro como principal producto exportado.

**CUADRO Nº 07**  
**CAJAMARCA: EXPORTACIONES POR GRUPO DE PRODUCTOS <sup>1/</sup>**  
(Valor FOB en millones de US\$)

TIPO	Mayo			Enero - Mayo		
	2014	2015	Var. %	2014	2015	Var. %
<b>Productos Tradicionales</b>	<b>123</b>	<b>206</b>	<b>66,8</b>	<b>667</b>	<b>940</b>	<b>41,1</b>
Agriculturas	3	2	-37,4	19	6	-66,4
Mineros	121	204	69,0	648	934	44,2
<b>Productos No Tradicionales</b>	<b>1</b>	<b>1</b>	<b>59,3</b>	<b>4</b>	<b>8</b>	<b>109,7</b>
Agropecuarios	0	1	39,8	3	1	-67,9
Químicos	0	0	-	0	0	-79,5
Otros	0	1	86,1	0	7	2/
<b>TOTAL 3/</b>	<b>124</b>	<b>207</b>	<b>66,7</b>	<b>670</b>	<b>949</b>	<b>41,5</b>

<sup>1/</sup> Cifras preliminares.

<sup>2/</sup> Variación porcentual superior a 1000.

<sup>3/</sup> Debido al redondeo de los datos parciales, los totales pueden diferir de la suma de las partes.

Fuente: SUNAT.

Elaboración: BCRP. Sucursal Trujillo. Departamento de Estudios Económicos.

## IV. CRÉDITOS Y DEPÓSITOS <sup>2/3/</sup>

### 1. Créditos

- El saldo del **crédito** en Cajamarca aumentó 8,7 por ciento en mayo frente al saldo registrado en similar mes de 2014, el cual fue menor al promedio de la tasa de crecimiento de los últimos doce meses (10,2 por ciento).
- Por **tipo de institución**, el crédito otorgado por la banca múltiple aumentó en mayo 25,8 por ciento interanual, debido en parte a un efecto estadístico por la escisión por absorción de Financiera Edyficar y Mibanco. Por su parte, la caída del crédito de las instituciones no bancarias (-17,0 por ciento) como de las empresas financieras, obedecen principalmente al mismo efecto estadístico antes mencionado. Excluyendo el efecto señalado anteriormente, en la banca múltiple el crecimiento fue de 8,2 por ciento interanual, mientras que en las instituciones no bancarias y en las empresas financieras la expansión fue de 9,7 por ciento y 15,4 por ciento, respectivamente. En tanto, las colocaciones de Agrobanco y del Banco de la Nación registraron tasas de crecimiento de 13,3 por ciento y 7,6 por ciento, en cada caso.
- Según el **tipo de crédito**, el financiamiento a empresas se incrementó 9,6 por ciento interanual en mayo; mientras que lo destinado a personas en 7,3 por ciento. Por su parte, el crédito hipotecario mostró un mayor dinamismo al registrar una tasa de crecimiento de 12,9 por ciento, seguido del crédito de consumo (5,3 por ciento).
- Por **tipo de moneda**, las colocaciones en moneda nacional, las cuales representan el 92,5 por ciento del crédito total, registraron un aumento de 10,7 por ciento interanual; mientras que lo otorgado en moneda extranjera se contrajo en 11,5 por ciento. El coeficiente de dolarización del crédito en mayo fue de 7,5 por ciento, 1,7 puntos porcentuales menos frente al registrado en similar mes de 2014.

**CUADRO N° 08**  
**CAJAMARCA: CRÉDITO**  
(Saldos en millones de nuevos soles)

Instituciones	Mayo			
	2014	2015	Estructura %	Var. %
<b>Banco de la Nación <sup>1/</sup></b>	129	139	5,1	7,6
<b>Agrobanco <sup>2/</sup></b>	51	58	2,1	13,3
<b>Banca Múltiple</b>	1 393	1 752	64,4	25,8
<b>Instituciones No Bancarias</b>	931	773	28,4	-17,0
Cajas Municipales	471	508	18,7	7,8
Cajas Rurales	57	59	2,1	2,4
Edpymes	12	17	0,6	42,5
Empresas Financieras	391	190	7,0	-51,5
<b>TOTAL <sup>3/</sup></b>	<b>2 504</b>	<b>2 722</b>	<b>100,0</b>	<b>8,7</b>
<b>A Empresas</b>	<b>1 483</b>	<b>1 625</b>	<b>59,7</b>	<b>9,6</b>
<b>A Personas</b>	<b>1 022</b>	<b>1 096</b>	<b>40,3</b>	<b>7,3</b>
Consumo	752	792	29,1	5,3
Hipotecario	270	304	11,2	12,9
En MN	2 275	2 519	92,5	10,7
En ME	229	203	7,5	-11,5

1/ Considera solo los créditos de consumo e hipotecario.

2/ No considera los créditos a las demás empresas del sistema financiero.

3/ Debido al redondeo de los datos parciales, los totales pueden diferir de la suma de las partes.

Fuente: Superintendencia de Banca, Seguros y AFP (SBS).

Elaboración: BCRP, Sucursal Trujillo. Departamento de Estudios Económicos.

<sup>2</sup> En este informe los saldos en moneda extranjera se valúan al tipo de cambio constante de diciembre de 2014 (S/. 2,98 por dólar), a fin de aislar el efecto de la valuación cambiaria sobre los saldos en moneda extranjera.

<sup>3</sup> A partir de marzo de 2015, los saldos de crédito y depósitos de la Financiera Edyficar se incorporan a las del Banco Mibanco debido a su escisión por absorción, según resolución SBS N° 1332-2015.

**GRÁFICO N° 07**  
**CAJAMARCA: EVOLUCIÓN DEL CRÉDITO**  
 (Variación % respecto a similar mes del año anterior)

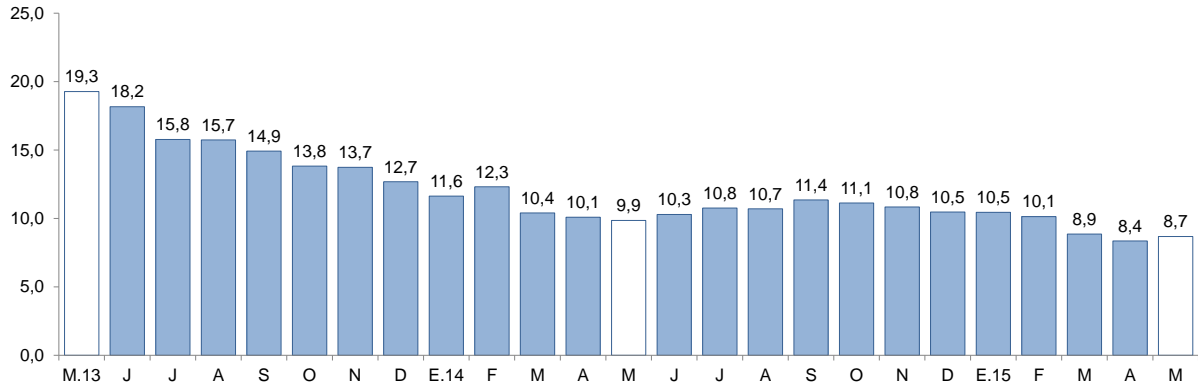

Fuente: Superintendencia de Banca, Seguros y AFP (SBS).

- La **tasa de morosidad** en abril fue de 4,6 por ciento, 0,3 puntos porcentuales menos frente a la registrada en similar mes de 2014. En las instituciones no bancarias, la morosidad alcanzó un nivel de 5,5 por ciento; en la banca múltiple, 4,5 por ciento y en el Banco de la Nación, 0,8 por ciento.

**GRÁFICO N° 08**  
**CAJAMARCA: EVOLUCIÓN DE CRÉDITO POR TIPO**  
 (Variación % respecto a similar mes del año anterior)

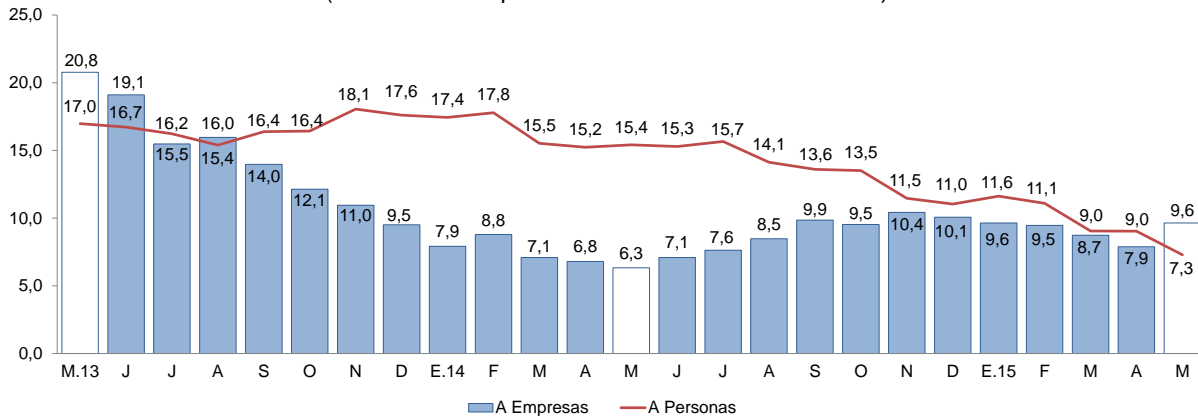

Fuente: Superintendencia de Banca, Seguros y AFP (SBS).

**GRÁFICO N° 09**  
**CAJAMARCA: TASA DE MOROSIDAD <sup>1/</sup>**  
 (Porcentaje)

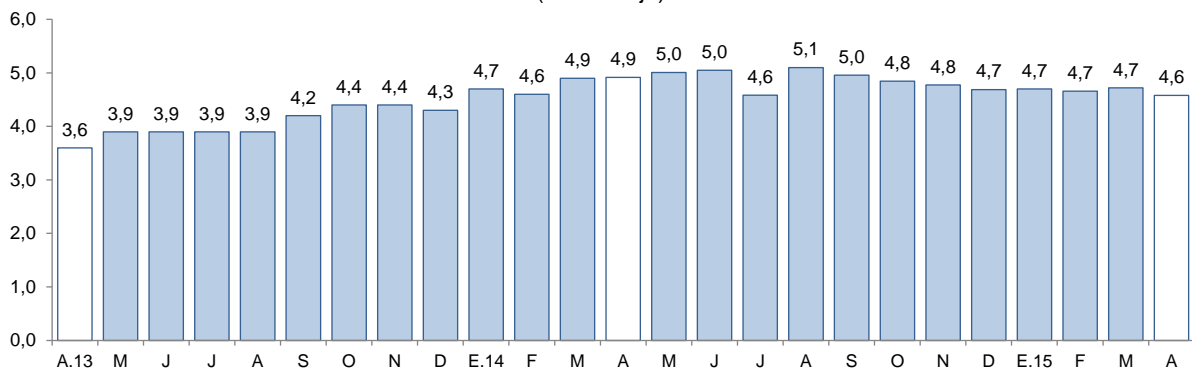

1/ Morosidad = (créditos vencidos + créditos en cobranza judicial) / colocaciones brutas.



Fuente: Superintendencia de Banca, Seguros y AFP (SBS).

## 2. Depósitos

- El saldo de los **depósitos** en las instituciones financieras en Cajamarca a mayo ascendió a S/. 1 893 millones y de esta manera mostró un aumento interanual de 4,0 por ciento.
- Por **tipo de institución**, los depósitos en la banca múltiple, que representan el 53,1 por ciento de los depósitos totales, aumentaron en 6,0 por ciento; mientras que en las instituciones no bancarias el aumento fue de 3,6 por ciento, como resultado de los mayores depósitos en las empresas financieras (13,5 por ciento) y en las cajas municipales (8,2 por ciento), los cuales fueron atenuados por una disminución en los depósitos en las cajas rurales (-13,2 por ciento). En tanto, los depósitos en el Banco de la Nación registraron una tasa de crecimiento de 0,9 por ciento.
- Según el **tipo de depósito**, los depósitos a plazo registraron un crecimiento interanual de 6,0 por ciento, seguido de los depósitos de ahorro (5,9 por ciento) y de los depósitos a la vista (1,0 por ciento).
- Por **tipo de moneda**, los depósitos en moneda nacional mostraron un mayor dinamismo al crecer a una tasa de 4,9 por ciento interanual. En tanto, en moneda extranjera, el crecimiento registrado ascendió al 0,9 por ciento. El coeficiente de dolarización de los depósitos en el mes fue de 20,8 por ciento, 0,6 puntos porcentuales menos frente al registrado en mayo de 2014.

**CUADRO N° 09**  
**CAJAMARCA: DEPÓSITOS**  
(Saldos en millones de nuevos soles)

Instituciones	Mayo			
	2014	2015	Estructura %	Var. %
<b>Banco de la Nación</b>	<b>558</b>	<b>563</b>	<b>29,7</b>	<b>0,9</b>
<b>Banca Múltiple</b>	<b>947</b>	<b>1 004</b>	<b>53,1</b>	<b>6,0</b>
<b>Instituciones No Bancarias</b>	<b>314</b>	<b>326</b>	<b>17,2</b>	<b>3,6</b>
Cajas Municipales	232	251	13,2	8,2
Cajas Rurales	71	62	3,3	-13,2
Empresas Financieras	12	13	0,7	13,5
<b>TOTAL <sup>1/</sup></b>	<b>1 819</b>	<b>1 893</b>	<b>100,0</b>	<b>4,0</b>
Depósitos a la vista	706	713	37,7	1,0
Depósitos de ahorro	641	679	35,9	5,9
Depósitos a plazo	472	501	26,5	6,0
En MN	1 429	1 499	79,2	4,9
En ME	390	393	20,8	0,9

1/ Debido al redondeo de los datos parciales, los totales pueden diferir de la suma de las partes.

Fuente: Superintendencia de Banca, Seguros y AFP (SBS).

Elaboración: BCRP, Sucursal Trujillo. Departamento de Estudios Económicos.

**GRÁFICO N° 10**  
**CAJAMARCA: EVOLUCIÓN DE LOS DEPÓSITOS**  
(Variación % respecto a similar mes del año anterior)

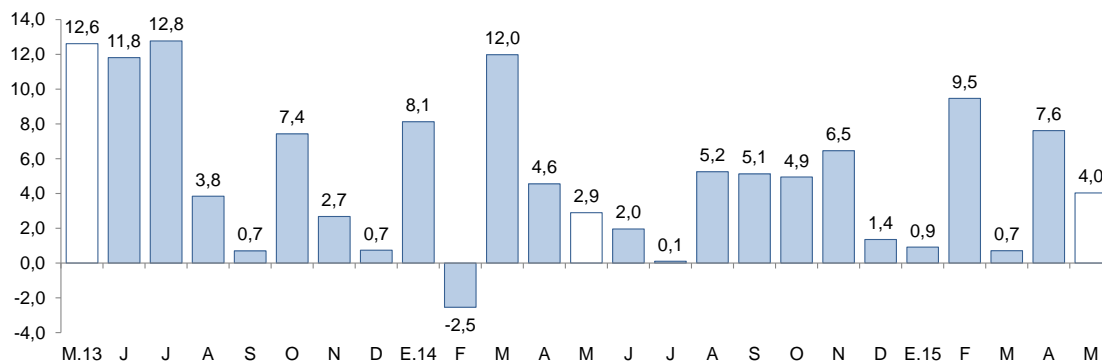

Fuente: Superintendencia de Banca, Seguros y AFP (SBS).

## V. FINANZAS PÚBLICAS

### 1. Gasto corriente no financiero

- El gasto corriente no financiero registrado en mayo mostró una disminución de 6,4 por ciento, en términos reales, frente a similar mes de 2014 por el menor gasto del Gobierno Nacional (-18,8 por ciento) y de los gobiernos locales (-11,2 por ciento), los cuales fueron atenuados por el aumento del gasto ejecutado por el Gobierno Regional (5,0 por ciento).
- El gasto corriente no financiero acumulado entre enero y mayo del presente año (S/. 931 millones) registró un aumento de 1,6 por ciento, en términos reales, frente al mismo período de 2014. Este resultado reflejó el incremento del gasto del Gobierno Nacional (14,3 por ciento), el cual, aunado a un mayor gasto del Gobierno Regional (2,9 por ciento) compensó la caída en el gasto de los gobiernos locales (-19,8 por ciento).

**CUADRO Nº 10**  
**CAJAMARCA: GASTO CORRIENTE NO FINANCIERO <sup>1/2/</sup>**  
(En millones de nuevos soles)

Rubros	Mayo			Enero - Mayo		
	2014	2015	Var. % real	2014	2015	Var. % real
Gobierno Nacional	59	50	-18,8	293	345	14,3
Gobierno Regional	83	90	5,0	400	424	2,9
Gobiernos locales	43	39	-11,2	196	162	-19,8
<b>Total</b>	<b>184</b>	<b>178</b>	<b>-6,4</b>	<b>889</b>	<b>931</b>	<b>1,6</b>

<sup>1/</sup> Información actualizada al 31 de mayo de 2015.

<sup>2/</sup> Comprende el total de gasto corriente.

Fuente: Ministerio de Economía y Finanzas (MEF).

Elaboración: BCRP, Sucursal Trujillo. Departamento de Estudios Económicos.

### 2. Gasto de capital

- El gasto de capital en mayo, correspondiente al Gobierno General en Cajamarca ascendió a S/. 81 millones, 25,1 por ciento menos, en términos reales, frente a similar mes de 2014. Este resultado obedece a la menor ejecución de obras de los tres niveles de gobierno: gobiernos locales (-22,4 por ciento), Gobierno Nacional (-22,9 por ciento) y Gobierno Regional (-6,3 por ciento).

**CUADRO Nº 11**  
**CAJAMARCA: INVERSIÓN PÚBLICA <sup>1/2/</sup>**  
(En millones de nuevos soles)

Niveles de gobierno	Mayo			Enero - Mayo		
	2014	2015	Var. %real	2014	2015	Var. %real
Gobierno Nacional	37	29	-22,9	213	212	-3,6
Gobierno Regional	9	9	-6,3	44	36	-21,9
Gobiernos locales	59	43	-29,4	257	134	-49,3
<b>Total</b>	<b>105</b>	<b>81</b>	<b>-25,1</b>	<b>513</b>	<b>382</b>	<b>-28,2</b>

1/ Información actualizada al 31 de mayo de 2015.

2/ Adquisición de activos no financieros.

Fuente: Ministerio de Economía y Finanzas (MEF).

Elaboración: BCRP, Sucursal Trujillo. Departamento de Estudios Económicos.

- Entre enero y mayo del presente año, la inversión pública acumuló un monto de S/. 382 millones, 28,2 por ciento menos, en términos reales, frente al mismo periodo del año anterior. Por nivel de gobierno, los gobiernos locales mostraron una caída de 49,3 por ciento, seguido del Gobierno Regional (-21,9 por ciento) y del Gobierno Nacional (-3,6 por ciento).
- En cuanto al avance de la inversión pública, lo ejecutado en los primeros cinco meses de 2015 representa el 24,2 por ciento del PIM, 2,1 puntos porcentuales más con respecto a lo ejecutado en el mismo periodo de referencia de 2014. El Gobierno Nacional registra un avance del 26,3 por ciento, seguido del Gobierno Regional con el 24,8 por ciento y de los gobiernos locales con el 21,5 por ciento.

**GRÁFICO Nº 11**  
**CAJAMARCA: EVOLUCIÓN DE LA INVERSIÓN PÚBLICA**  
(Variación % real)

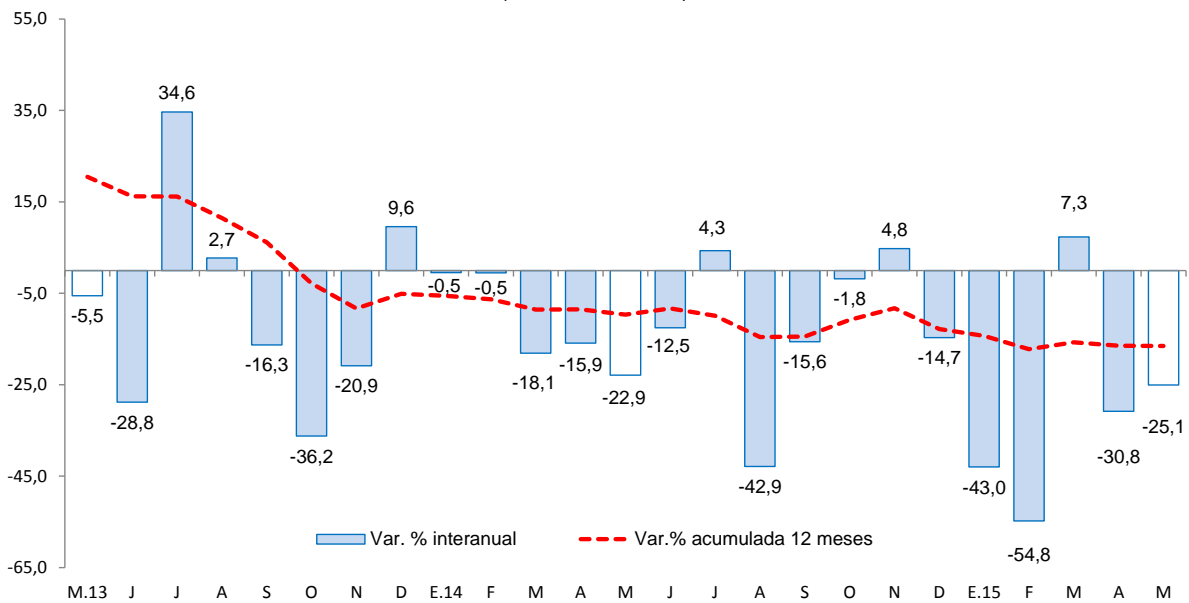

Fuente: Ministerio de Economía y Finanzas (MEF).

- Los principales proyectos ejecutados por los tres niveles de gobierno en el mes fueron:

**Gobierno Nacional**

- Rehabilitación y mejoramiento de la carretera Chongoyape - Cochabamba - Cajamarca (S/. 5,7 millones).
- Mejoramiento de la carretera San Marcos - Cajabamba - Sausacocho (S/. 5,0 millones).





- Rehabilitación y mejoramiento de la carretera Chamaya - Jaén - San Ignacio - Rio Canchis (S/. 4,8 millones).

#### Gobierno Regional

- Mejoramiento de los servicios de educación inicial escolarizada en las localidades de Chorobamba, Pingo, Moyan Alto, Sarín, Santa Rosa de Crisnejas, Santa Rosa de Jocos y Jocos - provincia de Cajabamba (S/. 3,0 millones).
- Electrificación rural del distrito de Gregorio Pita II Etapa (S/. 1,4 millones).
- Construcción e implementación del Hospital II-1 de Cajabamba (S/. 0,7 millones).

#### Gobiernos locales

- Estudios de pre-inversión (S/. 2,0 millones).
- Mejoramiento de los servicios de educación primaria en las instituciones educativas N° 82810 del C.P. Pampa Cuyoc, N° 82753 Isabel Barrantes Malca de Llapa y N° 82799 del caserío Vitián Bajo - distrito de Llapa - provincia de San Miguel (S/. 1,8 millones).
- Instalación del servicio de agua potable y alcantarillado del C.P. La Flor en el distrito de San Andrés de Cutervo - provincia de Cutervo (S/. 1,3 millones).

## VI. ANEXOS

ANEXO 1

CAJAMARCA: PRODUCCIÓN AGROPECUARIA <sup>1/</sup>  
(T.m.)

PRODUCTOS	2014								2015					PRODUCTOS
	MAY	JUN	JUL	AGO	SET	OCT	NOV	DIC	ENE.	FEB	MAR	ABR	MAY	
<b>AGRÍCOLA</b>														<b>AGRÍCOLA</b>
Alfalfa	17 633	17 700	15 403	10 869	13 336	12 007	15 690	16 275	16 297	16 312	17 142	22 098	13 696	Alfalfa
Arroz cáscara	17 708	22 846	26 636	10 478	4 372	23 914	35 200	17 326	13 706	6 267	3 915	22 867	22 413	Arroz cáscara
Arveja grano verde	1 462	1 774	2 142	4 605	3 771	2 658	66	96	0	632	1 864	3 155	1 597	Arveja grano verde
Café	3 147	5 369	11 943	9 590	4 071	2 214	1 288	0	0	0	0	1 939	3 102	Café
Cebada grano	191	680	1 507	3 236	3 159	1 592	255	154	35	0	10	424	434	Cebada grano
Frijol grano seco	725	3 064	5 502	2 766	845	384	202	200	142	42	150	793	1 454	Frijol grano seco
Maíz amarillo duro	8 705	8 102	14 330	13 777	3 515	1 357	2 493	2 682	2 521	679	1 237	4 164	10 257	Maíz amarillo duro
Maíz amiláceo	3 014	10 121	14 628	5 597	1 604	102	39	0	23	0	11	254	1 911	Maíz amiláceo
Maíz choclo	6 813	2 747	1 941	798	0	0	0	220	656	2 441	3 712	8 078	5 918	Maíz choclo
Papa	42 258	26 842	21 162	13 393	12 920	17 446	21 491	31 481	27 161	28 160	39 589	47 960	49 023	Papa
Trigo	430	417	3 193	7 544	12 546	5 974	586	133	6	0	38	283	748	Trigo
Yuca	4 978	4 968	3 916	4 839	4 687	6 143	8 049	7 632	6 482	6 738	7 124	5 184	4 720	Yuca
<b>Otros agrícolas</b>														<b>Otros agrícolas</b>
Ajo	999	918	591	400	306	457	245	217	47	140	225	268	513	Ajo
Arveja grano seco	118	211	435	1 503	3 307	3 349	4 670	2 047	298	0	0	43	203	Arveja grano seco
Cacao	121	108	99	84	57	46	51	69	79	122	513	111	124	Cacao
Camote	1 119	1 011	1 503	1 456	1 374	1 200	910	358	211	42	6	219	1 060	Camote
Haba grano seco	344	1 515	1 143	669	209	84	3	6	0	0	12	132	801	Haba grano seco
Mango	42	31	20	26	3	3	9	59	72	882	821	194	17	Mango
Oca	886	1 605	1 411	1 102	598	467	0	0	0	0	3	115	990	Oca
Olluco	4 388	4 621	3 839	3 436	1 428	510	72	36	21	0	130	2 185	4 038	Olluco
Palta	542	317	515	260	433	424	432	271	681	392	425	507	286	Palta
Plátano	3 379	3 607	3 517	3 425	3 067	3 100	2 951	3 068	3 284	3 251	3 328	3 175	3 509	Plátano
Zapallo	5 020	4 459	2 037	1 290	400	169	143	0	0	29	578	1 802	5 936	Zapallo
<b>PECUARIO</b>														<b>PECUARIO</b>
Carne de ave <sup>2/</sup>	186	183	174	211	198	197	208	199	218	202	199	184	196	Carne de ave <sup>2/</sup>
Carne de ovino <sup>2/</sup>	152	141	147	153	149	146	157	170	157	155	152	153	155	Carne de ovino <sup>2/</sup>
Carne de porcino <sup>2/</sup>	487	494	483	508	472	504	501	525	551	502	495	517	507	Carne de porcino <sup>2/</sup>
Carne de vacuno <sup>2/</sup>	2 532	2 561	2 479	2 845	2 704	2 752	2 845	2 882	2 787	2 513	2 463	2 556	2 407	Carne de vacuno <sup>2/</sup>
Huevo	216	213	221	212	210	209	197	204	193	208	204	219	220	Huevo
Leche	28 151	27 798	27 678	27 159	26 446	26 108	26 568	26 682	27 612	28 219	26 601	26 511	29 286	Leche

1/ Cifras preliminares.

2/ Peso neto.

Fuente: MINAGRI.

Elaboración: BCRP. Sucursal Trujillo. Departamento de Estudios Económicos.



**ANEXO 2**

**CAJAMARCA: PRODUCCIÓN MINERA <sup>1/</sup>**

PRODUCTOS	2014								2015					PRODUCTOS
	MAY	JUN	JUL	AGO	SET	OCT	NOV	DIC	ENE	FEB	MAR	ABR	MAY	
<b>MINERÍA METÁLICA</b>														<b>MINERÍA METÁLICA</b>
Oro (Onzas troy)	101 169	104 952	117 266	109 696	138 948	150 955	145 597	142 419	126 103	115 381	103 572	113 568	97 273	Oro (Onzas troy)
Cobre (TMF)	2 744	3 398	2 568	3 055	3 197	2 916	2 341	3 145	2 528	2 190	2 507	2 689	2 469	Cobre (TMF)
Plata (Onzas troy)	149 237	159 245	172 424	162 015	176 696	173 608	150 626	149 341	143 906	122 412	121 221	125 451	118 900	Plata (Onzas troy)

<sup>1/</sup> Cifras preliminares.

Fuente: MINEM.

Elaboración: BCRP, Sucursal Trujillo. Departamento de Estudios Económicos.



**ANEXO 3**

**CAJAMARCA: PRODUCCIÓN MANUFACTURERA <sup>1/</sup>**  
(Índice 1994 = 100)

PRODUCTOS	2014								2015					PRODUCTOS
	MAY	JUN	JUL	AGO	SET	OCT	NOV	DIC	ENE	FEB	MAR	ABR	MAY	
1520 PRODUCTOS LACTEOS	<b>250</b>	<b>255</b>	<b>274</b>	<b>275</b>	<b>264</b>	<b>284</b>	<b>264</b>	<b>247</b>	<b>228</b>	<b>246</b>	<b>274</b>	<b>244</b>	<b>246</b>	1520 PRODUCTOS LACTEOS
Queso	253	255	278	280	263	292	261	247	268	282	292	274	248	Queso
Mantequilla	86	89	89	93	89	56	55	56	52	55	51	51	51	Mantequilla
Yogurt	311	317	325	330	287	840	737	723	463	734	719	671	697	Yogurt
Manjarblanco	265	281	288	286	295	269	286	255	116	138	233	157	252	Manjarblanco
1531 PRODUCTOS DE MOLINERIA	<b>149</b>	<b>174</b>	<b>68</b>	<b>29</b>	<b>156</b>	<b>230</b>	<b>113</b>	<b>90</b>	<b>41</b>	<b>26</b>	<b>149</b>	<b>146</b>	<b>154</b>	1531 PRODUCTOS DE MOLINERIA
Arroz Pilado	149	174	68	29	156	230	113	90	41	26	149	146	154	Arroz Pilado
1554 BEBIDAS NO ALCOHOLICAS	<b>161</b>	<b>169</b>	<b>111</b>	<b>101</b>	<b>104</b>	<b>133</b>	<b>126</b>	<b>130</b>	<b>155</b>	<b>131</b>	<b>159</b>	<b>175</b>	<b>159</b>	1554 BEBIDAS NO ALCOHOLICAS
Agua Embotellada	161	169	111	101	104	133	126	130	155	131	159	175	159	Agua Embotellada
2411 SUSTANCIAS QUIMICAS BASICAS	<b>70</b>	<b>68</b>	<b>61</b>	<b>73</b>	<b>74</b>	<b>58</b>	<b>70</b>	<b>59</b>	<b>52</b>	<b>53</b>	<b>81</b>	<b>89</b>	<b>67</b>	2411 SUSTANCIAS QUIMICAS BASICAS
Oxígeno	70	68	61	73	74	58	70	59	52	53	81	89	67	Oxígeno
<b>TOTAL</b>	<b>190</b>	<b>206</b>	<b>152</b>	<b>130</b>	<b>198</b>	<b>248</b>	<b>174</b>	<b>154</b>	<b>155</b>	<b>156</b>	<b>157</b>	<b>158</b>	<b>159</b>	<b>TOTAL</b>

1 / Cifras preliminares.

Fuente: Ministerio de la Producción y Empresas.

Elaboración: BCRP. Sucursal Trujillo. Departamento de Estudios Económicos.



**ANEXO 4**

**CAJAMARCA: PRODUCCIÓN MANUFACTURERA <sup>1/</sup>**  
(Variaciones porcentuales)

PRODUCTOS	2014								2015					PRODUCTOS
	MAY	JUN	JUL	AGO	SET	OCT	NOV	DIC	ENE	FEB	MAR	ABR	MAY	
1520 PRODUCTOS LACTEOS	<b>14,5</b>	<b>4,7</b>	<b>11,6</b>	<b>-4,2</b>	<b>-7,0</b>	<b>2,1</b>	<b>0,0</b>	<b>18,6</b>	<b>6,6</b>	<b>9,6</b>	<b>17,9</b>	<b>-3,3</b>	<b>-1,6</b>	1520 PRODUCTOS LACTEOS
Queso	6,0	-3,4	8,4	-11,7	-16,2	-4,4	-8,6	19,0	12,3	6,0	14,1	6,5	-2,1	Queso
Mantequilla	79,2	25,0	29,7	22,7	19,3	-30,3	-34,7	-37,3	-27,2	-23,8	-38,0	-39,8	-41,2	Mantequilla
Yogurt	207,0	33,6	11,6	33,2	12,3	200,8	156,2	116,2	79,9	186,9	134,5	119,9	124,5	Yogurt
Manjarblanco	43,8	36,1	22,1	28,0	34,5	23,1	30,8	14,6	-25,2	23,3	31,5	-40,1	-4,6	Manjarblanco
1531 PRODUCTOS DE MOLINERIA	<b>-13,2</b>	<b>18,7</b>	<b>-12,6</b>	<b>-2,5</b>	<b>-20,2</b>	<b>-6,4</b>	<b>46,2</b>	<b>22,6</b>	<b>-8,9</b>	<b>16,7</b>	<b>-10,5</b>	<b>26,6</b>	<b>2,9</b>	1531 PRODUCTOS DE MOLINERIA
Arroz Pilado	-13,2	18,7	-12,6	-2,5	-20,2	-6,4	46,2	22,6	-8,9	16,7	-10,5	26,6	2,9	Arroz Pilado
1554 BEBIDAS NO ALCOHOLICAS	<b>53,1</b>	<b>95,8</b>	<b>32,3</b>	<b>20,0</b>	<b>-7,1</b>	<b>40,7</b>	<b>20,6</b>	<b>65,0</b>	<b>79,9</b>	<b>42,2</b>	<b>89,8</b>	<b>25,8</b>	<b>-1,4</b>	1554 BEBIDAS NO ALCOHOLICAS
Agua Embotellada	53,1	95,8	32,3	20,0	-7,1	40,7	20,6	65,0	79,9	42,2	89,8	25,8	-1,4	Agua Embotellada
2411 SUSTANCIAS QUIMICAS BASICAS	<b>-5,1</b>	<b>-12,7</b>	<b>-32,8</b>	<b>34,3</b>	<b>4,8</b>	<b>4,0</b>	<b>35,5</b>	<b>-8,4</b>	<b>-36,5</b>	<b>-45,4</b>	<b>17,8</b>	<b>29,5</b>	<b>-4,7</b>	2411 SUSTANCIAS QUIMICAS BASICAS
Oxígeno	-5,1	-12,7	-32,8	34,3	4,8	4,0	35,5	-8,4	-36,5	-45,4	17,8	29,5	-4,7	Oxígeno
<b>TOTAL</b>	<b>0,8</b>	<b>12,2</b>	<b>4,5</b>	<b>-3,5</b>	<b>-13,4</b>	<b>-2,1</b>	<b>13,7</b>	<b>20,7</b>	<b>35,4</b>	<b>47,2</b>	<b>-17,7</b>	<b>-7,9</b>	<b>-16,3</b>	<b>TOTAL</b>

1 / Cifras preliminares.

Fuente: Ministerio de la Producción y Empresas.

Elaboración: BCRP. Sucursal Trujillo. Departamento de Estudios Económicos.



ANEXO 5

CAJAMARCA: EXPORTACIONES POR TIPO DE PRODUCTO 1/  
(Valores FOB en miles de US\$)

TIPO	2014								2015					TIPO
	MAY	JUN	JUL	AGO	SET	OCT	NOV	DIC	ENE	FEB	MAR	ABR	MAY	
<b>Productos tradicionales</b>	<b>123</b>	<b>160</b>	<b>140</b>	<b>172</b>	<b>212</b>	<b>171</b>	<b>205</b>	<b>214</b>	<b>217</b>	<b>169</b>	<b>173</b>	<b>188</b>	<b>206</b>	<b>Productos tradicionales</b>
Agrícolas	3	8	14	17	17	25	18	7	2	2	1	1	2	Agrícolas
Mineros	121	151	126	155	195	147	187	207	215	167	173	187	204	Mineros
<b>Productos no tradicionales</b>	<b>1</b>	<b>1</b>	<b>1</b>	<b>1</b>	<b>2</b>	<b>21</b>	<b>0</b>	<b>1</b>	<b>2</b>	<b>5</b>	<b>0</b>	<b>0</b>	<b>1</b>	<b>Productos no tradicionales</b>
Agropecuarios	0	1	0	0	0	0	0	1	0	0	0	0	1	Agropecuarios
Químicos	0	0	0	0	0	0	0	0	0	0	0	0	0	Químicos
Otros	0	0	1	0	1	21	0	0	1	5	0	0	1	Otros
<b>TOTAL</b>	<b>124</b>	<b>160</b>	<b>141</b>	<b>173</b>	<b>213</b>	<b>192</b>	<b>206</b>	<b>215</b>	<b>219</b>	<b>174</b>	<b>173</b>	<b>188</b>	<b>207</b>	<b>TOTAL</b>

1/ Cifras preliminares.

Fuente: SUNAT.

Elaboración: BCRP. Sucursal Trujillo. Departamento de Estudios Económicos.



ANEXO 6

**CAJAMARCA: INGRESOS RECAUDADOS POR EL GOBIERNO CENTRAL <sup>1/</sup>**  
(En millones de nuevos soles)

RUBROS	2014								2015					RUBROS
	MAY	JUN	JUL	AGO	SET	OCT	NOV	DIC	ENE	FEB	MAR	ABR	MAY	
<b>I. INGRESOS TRIBUTARIOS</b>	<b>21</b>	<b>20</b>	<b>19</b>	<b>21</b>	<b>22</b>	<b>24</b>	<b>24</b>	<b>27</b>	<b>31</b>	<b>20</b>	<b>22</b>	<b>24</b>	<b>17</b>	<b>I. INGRESOS TRIBUTARIOS</b>
<b>1. Impuestos a la Renta</b>	<b>10</b>	<b>9</b>	<b>8</b>	<b>9</b>	<b>10</b>	<b>11</b>	<b>11</b>	<b>13</b>	<b>15</b>	<b>10</b>	<b>12</b>	<b>13</b>	<b>8</b>	<b>1. Impuestos a los Ingresos</b>
- Personas Naturales	3	3	3	3	4	4	4	4	5	3	3	3	3	- Personas Naturales
- Personas Jurídicas	4	5	5	5	6	7	7	9	9	6	6	5	4	- Personas Jurídicas
- Regularización	2	2	1	0	1	1	0	0	1	0	3	5	1	- Regularización
<b>2. Impuestos General a las Ventas</b>	<b>8</b>	<b>8</b>	<b>8</b>	<b>9</b>	<b>9</b>	<b>10</b>	<b>11</b>	<b>11</b>	<b>13</b>	<b>8</b>	<b>7</b>	<b>7</b>	<b>7</b>	<b>2. Impuestos General a las Ventas</b>
- Operaciones Internas	8	8	8	9	9	10	11	11	13	8	7	7	7	- Operaciones Internas
<b>3. Impuestos Selectivo al Consumo</b>	<b>0</b>	<b>0</b>	<b>0</b>	<b>0</b>	<b>0</b>	<b>0</b>	<b>0</b>	<b>0</b>	<b>0</b>	<b>0</b>	<b>0</b>	<b>0</b>	<b>0</b>	<b>3. Impuestos Selectivo al Consumo</b>
<b>4. Otros Ingresos Tributarios</b>	<b>3</b>	<b>2</b>	<b>2</b>	<b>2</b>	<b>3</b>	<b>3</b>	<b>3</b>	<b>3</b>	<b>2</b>	<b>2</b>	<b>4</b>	<b>4</b>	<b>3</b>	<b>4. Otros Ingresos Tributarios</b>
<b>II. INGRESOS NO TRIBUTARIOS</b>	<b>1</b>	<b>1</b>	<b>1</b>	<b>0</b>	<b>2</b>	<b>2</b>	<b>1</b>	<b>3</b>	<b>1</b>	<b>1</b>	<b>2</b>	<b>1</b>	<b>0</b>	<b>II. INGRESOS NO TRIBUTARIOS</b>
<b>INGRESOS CORRIENTES (I+II)</b>	<b>22</b>	<b>21</b>	<b>20</b>	<b>21</b>	<b>23</b>	<b>26</b>	<b>26</b>	<b>30</b>	<b>32</b>	<b>21</b>	<b>24</b>	<b>25</b>	<b>18</b>	<b>INGRESOS CORRIENTES (I+II)</b>

1/ Información actualizada al 31 de mayo de 2015.

Fuente: SUNAT.

Elaboración: BCRP, Sucursal Trujillo. Departamento de Estudios Económicos.



**ANEXO 7**

**CAJAMARCA: GASTOS NO FINANCIEROS DEL GOBIERNO NACIONAL, SEGÚN TIPO DE GASTO <sup>1/</sup>**  
(En millones de nuevos soles)

TIPO DE GASTO	2014								2015					TIPO DE GASTO
	MAY	JUN	JUL	AGO	SET	OCT	NOV	DIC	ENE	FEB	MAR	ABR	MAY	
<b>GASTOS NO FINANCIEROS</b>	<b>100</b>	<b>127</b>	<b>123</b>	<b>171</b>	<b>91</b>	<b>147</b>	<b>129</b>	<b>252</b>	<b>87</b>	<b>120</b>	<b>157</b>	<b>118</b>	<b>83</b>	<b>GASTOS NO FINANCIEROS</b>
<b>a. GASTOS CORRIENTES</b>	<b>59</b>	<b>82</b>	<b>64</b>	<b>114</b>	<b>37</b>	<b>83</b>	<b>37</b>	<b>122</b>	<b>45</b>	<b>93</b>	<b>72</b>	<b>86</b>	<b>50</b>	<b>a. GASTOS CORRIENTES</b>
1. Personal y obligaciones sociales	14	14	18	14	14	14	14	19	24	17	17	18	17	1. Personal y obligaciones sociales
2. Pensiones y otras prestaciones sociales	2	2	3	2	2	3	2	5	2	2	2	3	2	2. Pensiones y otras prestaciones sociales
3. Bienes y servicios	14	11	19	13	13	13	15	23	11	13	19	11	14	3. Bienes y servicios
4. Donaciones y transferencias	4	4	20	18	2	0	0	1	6	21	18	2	4	4. Donaciones y transferencias
5. Otros gastos	25	50	3	66	5	53	5	74	3	39	16	52	12	5. Otros gastos
<b>b. GASTOS DE CAPITAL</b>	<b>41</b>	<b>45</b>	<b>60</b>	<b>57</b>	<b>54</b>	<b>63</b>	<b>92</b>	<b>130</b>	<b>41</b>	<b>28</b>	<b>85</b>	<b>32</b>	<b>34</b>	<b>b. GASTOS DE CAPITAL</b>
1. Adquisición de activos no financieros	37	43	59	55	53	63	92	121	41	27	84	30	29	1. Adquisición de activos no financieros
2. Otros gastos de capital	5	3	1	2	2	0	0	9	1	0	0	2	4	2. Otros gastos de capital

<sup>1/</sup> Información actualizada al 31 de mayo de 2015.

Fuente: Ministerio de Economía y Finanzas (MEF).

Elaboración: BCRP, Sucursal Trujillo. Departamento de Estudios Económicos.





**ANEXO 8**

**CAJAMARCA: GASTOS NO FINANCIEROS DEL GOBIERNO REGIONAL, SEGÚN TIPO DE GASTO <sup>1/</sup>**  
(En millones de nuevos soles)

TIPO DE GASTO	2014								2015					TIPO DE GASTO
	MAY	JUN	JUL	AGO	SET	OCT	NOV	DIC	ENE	FEB	MAR	ABR	MAY	
<b>GASTOS NO FINANCIEROS</b>	<b>92</b>	<b>104</b>	<b>118</b>	<b>123</b>	<b>107</b>	<b>101</b>	<b>111</b>	<b>193</b>	<b>83</b>	<b>91</b>	<b>84</b>	<b>103</b>	<b>99</b>	<b>GASTOS NO FINANCIEROS</b>
<b>a. GASTOS CORRIENTES</b>	<b>83</b>	<b>81</b>	<b>104</b>	<b>112</b>	<b>96</b>	<b>82</b>	<b>97</b>	<b>151</b>	<b>83</b>	<b>85</b>	<b>72</b>	<b>94</b>	<b>90</b>	<b>a. GASTOS CORRIENTES</b>
1. Personal y obligaciones sociales	59	61	75	80	65	57	69	102	69	65	52	68	65	1. Personal y obligaciones sociales
2. Pensiones y otras prestaciones sociales	6	6	9	14	10	7	7	12	8	6	6	7	6	2. Pensiones y otras prestaciones sociales
3. Bienes y servicios	17	14	20	17	20	17	20	36	5	14	14	19	18	3. Bienes y servicios
4. Donaciones y transferencias	0	0	0	0	0	0	0	0	0	0	0	0	0	4. Donaciones y transferencias
5. Otros gastos	0	0	1	0	0	0	1	2	0	0	0	0	0	5. Otros gastos
<b>b. GASTOS DE CAPITAL</b>	<b>9</b>	<b>22</b>	<b>14</b>	<b>11</b>	<b>11</b>	<b>19</b>	<b>14</b>	<b>42</b>	<b>0</b>	<b>5</b>	<b>12</b>	<b>9</b>	<b>9</b>	<b>b. GASTOS DE CAPITAL</b>
1. Adquisición de activos no financieros	9	14	14	11	11	19	14	42	0	5	12	9	9	1. Adquisición de activos no financieros
2. Otros gastos de capital	0	8	0	0	0	0	0	0	0	0	0	0	0	2. Otros gastos de capital

<sup>1/</sup> Información actualizada al 31 de mayo de 2015.

Fuente: Ministerio de Economía y Finanzas (MEF).

Elaboración: BCRP, Sucursal Trujillo. Departamento de Estudios Económicos.



**ANEXO 9**

**CAJAMARCA: GASTOS NO FINANCIEROS DE LOS GOBIERNOS LOCALES, SEGÚN TIPO DE GASTO <sup>1/</sup>**  
(En millones de nuevos soles)

TIPO DE GASTO	2014								2015					TIPO DE GASTO
	MAY	JUN	JUL	AGO	SET	OCT	NOV	DIC	ENE	FEB	MAR	ABR	MAY	
<b>GASTOS NO FINANCIEROS</b>	<b>102</b>	<b>96</b>	<b>178</b>	<b>108</b>	<b>130</b>	<b>126</b>	<b>138</b>	<b>281</b>	<b>12</b>	<b>52</b>	<b>76</b>	<b>74</b>	<b>82</b>	<b>GASTOS NO FINANCIEROS</b>
<b>a. GASTOS CORRIENTES</b>	<b>43</b>	<b>41</b>	<b>52</b>	<b>45</b>	<b>43</b>	<b>43</b>	<b>45</b>	<b>72</b>	<b>10</b>	<b>32</b>	<b>42</b>	<b>38</b>	<b>39</b>	<b>a. GASTOS CORRIENTES</b>
1. Personal y obligaciones sociales	8	7	10	8	7	8	9	11	6	10	10	8	8	1. Personal y obligaciones sociales
2. Pensiones y otras prestaciones sociales	3	3	2	3	2	4	3	5	0	1	2	2	2	2. Pensiones y otras prestaciones sociales
3. Bienes y servicios	31	28	36	32	31	27	29	51	4	19	28	26	28	3. Bienes y servicios
4. Donaciones y transferencias	1	2	2	0	1	3	1	3	0	0	0	0	0	4. Donaciones y transferencias
5. Otros gastos	1	1	1	1	2	1	2	2	0	2	2	2	1	5. Otros gastos
<b>b. GASTOS DE CAPITAL</b>	<b>59</b>	<b>55</b>	<b>127</b>	<b>64</b>	<b>87</b>	<b>83</b>	<b>93</b>	<b>209</b>	<b>2</b>	<b>19</b>	<b>34</b>	<b>36</b>	<b>43</b>	<b>b. GASTOS DE CAPITAL</b>
1. Adquisición de activos no financieros	59	55	126	64	87	83	93	208	2	19	34	36	43	1. Adquisición de activos no financieros
2. Otros gastos de capital	0	1	0	0	0	0	1	2	0	0	0	0	0	2. Otros gastos de capital

<sup>1/</sup> Información actualizada al 31 de mayo de 2015.

Fuente: Ministerio de Economía y Finanzas (MEF).

Elaboración: BCRP, Sucursal Trujillo. Departamento de Estudios Económicos.



ANEXO 10

CAJAMARCA: CRÉDITO <sup>1/</sup>  
(En millones de nuevos soles)

ENTIDADES FINANCIERAS	2014								2015					ENTIDADES FINANCIERAS
	MAY	JUN	JUL	AGO	SET	OCT	NOV	DIC	ENE	FEB	MAR	ABR	MAY	
<b>I. Banco de la Nación</b>	129	131	131	133	135	135	135	135	136	137	138	138	139	<b>I. Banco de la Nación</b>
<b>II. Agrobanco</b>	51	54	61	61	58	53	51	52	50	53	53	57	58	<b>II. Agrobanco</b>
<b>III. Banca Múltiple</b>	1 393	1 410	1 412	1 417	1 435	1 438	1 454	1 451	1 451	1 459	1 704	1 722	1 752	<b>III. Banca Múltiple</b>
<b>IV. Entidades no Bancarias</b>	931	938	943	946	953	964	988	988	1 001	1 016	756	762	773	<b>IV. Entidades no Bancarias</b>
Cajas Municipales	471	473	472	471	474	475	483	478	482	491	497	500	508	Cajas Municipales
Cajas Rurales de Ahorro y Crédito	57	57	57	57	58	58	59	58	59	59	58	59	59	Cajas Rurales de Ahorro y Crédito
Edpymes	12	11	11	11	11	11	16	16	16	17	17	17	17	Edpymes
Financieras	391	397	403	407	411	421	431	436	444	450	184	186	190	Financieras
<b>TOTAL</b>	<b>2 504</b>	<b>2 533</b>	<b>2 548</b>	<b>2 557</b>	<b>2 580</b>	<b>2 591</b>	<b>2 629</b>	<b>2 626</b>	<b>2 638</b>	<b>2 666</b>	<b>2 652</b>	<b>2 679</b>	<b>2 722</b>	<b>TOTAL</b>
<b>En M/N</b>	2 275	2 304	2 318	2 327	2 342	2 356	2 393	2 394	2 414	2 449	2 444	2 478	2 519	<b>En M/N</b>
<b>En M/E</b>	229	228	230	231	238	235	236	232	224	217	208	201	203	<b>En M/E</b>

1/ Cifras preliminares.

Fuente: Superintendencia de Banca, Seguros y AFP (SBS).

Elaboración: BCRP, Sucursal Trujillo. Departamento de Estudios Económicos.



ANEXO 11

CAJAMARCA: TASA DE MOROSIDAD  
(En porcentaje)

ENTIDADES FINANCIERAS	2014									2015				ENTIDADES FINANCIERAS
	ABR	MAY	JUN	JUL	AGO	SET	OCT	NOV	DIC	ENE	FEB	MAR	ABR	
I. Banco de la Nación	0,6	0,6	0,7	0,7	0,7	0,7	0,7	0,7	0,7	0,8	0,8	0,8	0,8	I. Banco de la Nación
II. Agrobanco	2,7	2,8	3,0	2,7	2,6	2,8	3,3	3,6	4,9	3,6	3,4	3,9	3,8	II. Agrobanco
III. Banca Múltiple	5,0	5,1	4,9	5,0	5,0	4,7	4,6	4,5	4,8	4,8	4,8	4,7	4,5	III. Banca Múltiple
IV. Entidades no Bancarias	5,5	5,7	5,9	5,9	6,0	6,1	5,8	5,8	5,1	5,2	5,1	5,6	5,5	IV. Entidades no Bancarias
Cajas Municipales	5,8	6,0	6,6	6,5	6,7	6,9	6,6	6,8	5,6	5,6	5,5	5,3	5,5	Cajas Municipales
Cajas Rurales de Ahorro y Crédito	8,7	9,1	8,6	8,7	8,8	9,0	8,0	7,5	7,5	7,7	7,7	8,8	8,2	Cajas Rurales de Ahorro y Crédito
Edpymes	12,8	13,3	14,6	15,0	14,7	14,2	12,6	9,0	8,5	8,5	7,8	8,4	7,8	Edpymes
Financieras	4,5	4,5	4,5	4,6	4,6	4,4	4,4	4,3	4,2	4,3	4,3	5,1	4,5	Financieras
<b>TOTAL</b>	<b>4,9</b>	<b>5,0</b>	<b>5,0</b>	<b>4,6</b>	<b>5,1</b>	<b>5,0</b>	<b>4,8</b>	<b>4,8</b>	<b>4,7</b>	<b>4,7</b>	<b>4,7</b>	<b>4,7</b>	<b>4,6</b>	<b>TOTAL</b>

Fuente: Superintendencia de Banca, Seguros y AFP (SBS).

Elaboración: BCRP, Sucursal Trujillo. Departamento de Estudios Económicos.

ANEXO 12

CAJAMARCA: DEPOSITOS <sup>1/</sup>  
(En millones de nuevos soles)

INSTITUCIONES	2014								2015					INSTITUCIONES
	MAY	JUN	JUL	AGO	SET	OCT	NOV	DIC	ENE	FEB	MAR	ABR	MAY	
<b>I. Banco de la Nación</b>	558	544	567	572	582	581	552	615	584	586	591	610	563	<b>I. Banco de la Nación</b>
<b>II. Banca Múltiple</b>	947	925	926	969	935	961	1 057	978	977	1 105	993	1 063	1 004	<b>II. Banca Múltiple</b>
<b>III. Entidades no Bancarias</b>	314	314	316	320	323	322	326	335	334	326	324	321	326	<b>III. Entidades no Bancarias</b>
Cajas Municipales	232	232	233	239	243	243	248	258	257	250	250	247	251	Cajas Municipales
Cajas Rurales de Ahorro y Crédito	71	70	70	69	68	66	66	64	64	63	61	61	62	Cajas Rurales de Ahorro y Crédito
Financieras	12	12	12	12	12	12	13	13	13	13	13	13	13	Financieras
<b>TOTAL</b>	<b>1 819</b>	<b>1 782</b>	<b>1 810</b>	<b>1 861</b>	<b>1 839</b>	<b>1 864</b>	<b>1 936</b>	<b>1 928</b>	<b>1 896</b>	<b>2 017</b>	<b>1 908</b>	<b>1 994</b>	<b>1 893</b>	<b>TOTAL</b>
<b>En M/N</b>	1 429	1 417	1 477	1 476	1 487	1 466	1 472	1 570	1 513	1 502	1 536	1 529	1 499	<b>En M/N</b>
<b>En M/E</b>	390	366	333	386	352	398	464	357	383	515	372	464	393	<b>En M/E</b>

<sup>1/</sup> Cifras preliminares.

Fuente: Superintendencia de Banca, Seguros y AFP (SBS).

Elaboración: BCRP, Sucursal Trujillo. Departamento de Estudios Económicos.

