

BANCO CENTRAL DE RESERVA DEL PERÚ
SUCURSAL TRUJILLO



CAJAMARCA: Síntesis de Actividad Económica
Abril 2015¹

Departamento de Estudios Económicos

El Banco Central de Reserva del Perú (BCRP) ha considerado presentar un conjunto de indicadores sectoriales de actividad económica con la finalidad de poder realizar el seguimiento del desempeño de la economía departamental. Para el sector real, se ha utilizado el Valor Bruto de Producción a precios del año 2007 para los sectores disponibles. Cabe señalar que a partir de enero 2014, el Instituto Nacional de Estadística (INEI) ha realizado el cambio de año base (de 1994 a 2007) para la construcción del Producto Bruto Interno (PBI) nacional, estando en elaboración la desagregación departamental. En la medida que se publique referida información, el BCRP volvería a elaborar para cada departamento un indicador agregado de actividad económica.

¹ En la elaboración de este informe participaron (en orden alfabético): Iván Cosavalente, Alfredo Miranda, Jonathan Rosas y Eric Torres.

ÍNDICE

	<i>Página</i>
RESUMEN EJECUTIVO.....	3
I. ACTIVIDAD PRODUCTIVA.....	5
1. Actividad primaria.....	5
1.1 Sector agropecuario.....	5
1.2 Sector minería.....	6
2. Otros indicadores sectoriales.....	8
2.1 Sector manufactura.....	8
2.2 Sector construcción.....	9
2.3 Arribos a los establecimientos de hospedaje.....	9
II. SECTOR EXTERNO.....	10
1. Exportaciones.....	10
III. CRÉDITOS Y DEPÓSITOS //.....	11
1. Créditos.....	11
2. Depósitos.....	13
IV. FINANZAS PÚBLICAS.....	14
1. Gasto corriente no financiero.....	14
2. Gasto de capital.....	14
V. ANEXOS.....	16

RESUMEN EJECUTIVO

Principales hechos de importancia

- La actividad minera registró en abril un crecimiento de 19,5 por ciento interanual, obteniendo por ocho meses consecutivos resultados positivos. Asimismo, la actividad agropecuaria creció 3,0 por ciento.
- Con relación a **otros indicadores de la actividad económica** de Cajamarca, en abril destacan por registrar crecimientos interanuales las exportaciones de bienes (42,4 por ciento), el crédito hipotecario (12,2 por ciento), la producción industrial (8,8 por ciento), el crédito total (8,4 por ciento) y el crédito de consumo (7,9 por ciento). Sin embargo, mostraron resultados negativos la inversión pública (-30,8 por ciento), los despachos de cemento (-15,2 por ciento) y los arribos a los establecimientos de hospedaje (-3,4 por ciento).

Actividad primaria

- La **actividad agropecuaria** creció 3,0 por ciento interanual en abril, por la mayor producción agrícola (4,6 por ciento) y pecuaria (0,1 por ciento). Entre enero y abril, el sector acumuló una caída de 1,4 por ciento interanual.
- La **actividad minera** se expandió en abril 19,5 por ciento interanual, debido a la mayor extracción de oro (22,0 por ciento) y cobre (10,9 por ciento), con lo cual permitió un crecimiento de 8,2 por ciento interanual en los cuatro primeros meses del año.

Otros indicadores de actividad económica

- La **actividad manufacturera** creció en abril 8,8 por ciento interanual, principalmente, por la mayor actividad de la industria molinera de arroz pilado (26,6 por ciento). En el periodo enero-abril, el sector registró una expansión de 7,1 por ciento, frente a similar periodo de 2014.
- En el sector construcción, los **despachos de cemento** disminuyeron 15,2 por ciento en abril, en términos interanuales; acumulando en los cuatro primeros meses de 2015 una caída de 9,4 por ciento.
- Los **arribos a establecimientos de hospedaje** cayeron en abril 3,4 por ciento interanual, pero acumulan entre enero y abril un crecimiento de 3,3 por ciento. El resultado del mes obedeció al menor arribo de visitantes nacionales (-3,7 por ciento), el cual fue atenuado parcialmente por el mayor número de arribos de extranjeros (7,8 por ciento).
- En el departamento Cajamarca, las **exportaciones** realizadas por distintos puntos de embarque del país sumaron US\$ 188 millones en abril, mayores en 42,4 por ciento con respecto a similar mes de 2014. Las exportaciones tradicionales aumentaron 43,0 por ciento; mientras que las no tradicionales disminuyeron 89,9 por ciento.
- El saldo del **crédito directo** otorgado por las instituciones financieras a abril (S/. 2 679 millones) registró un crecimiento interanual de 8,4 por ciento. Los saldos del crédito **hipotecario** y de **consumo** aumentaron en 12,2 por ciento y 7,9 por ciento, respectivamente.
- La **inversión pública** correspondiente a los tres niveles de gobierno en abril ascendió a S/. 75 millones, el cual fue menor en 30,8 por ciento interanual, en términos reales, debido a las menores inversiones ejecutadas por los gobiernos locales (-41,4 por ciento) y por el Gobierno Nacional (-22,0 por ciento), las cuales fueron atenuadas por el aumento de la inversión del Gobierno Regional (6,7 por ciento).

CUADRO N° 01
CAJAMARCA: OTROS INDICADORES DE ACTIVIDAD ECONÓMICA
 (Variación % respecto a similar mes del año anterior)

	Nov.14	Dic.14	Ene.15	Feb.15	Mar.15	Abr.15
Producción industrial ^{1/}	↑ 13,7	↑ 20,7	↑ 4,6	↑ 11,1	↑ 4,7	↑ 8,8
Despacho de cemento ^{1/}	↓ -12,6	↓ -6,4	↓ -13,0	↓ -11,6	↑ 4,2	↓ -15,2
Arribos a los establecimientos de hospedaje	↓ -23,8	↓ -14,6	↓ -11,6	↑ 15,9	↑ 10,5	↓ -3,4
Exportaciones	↑ 40,4	↑ 67,1	↑ 57,4	↑ 10,4	↑ 47,0	↑ 42,4
Crédito total	↑ 10,8	↑ 10,5	↑ 10,5	↑ 10,1	↑ 8,9	↑ 8,4
Crédito de consumo	↑ 10,7	↑ 9,8	↑ 10,2	↑ 9,9	↑ 7,3	↑ 7,9
Crédito hipotecario	↑ 13,6	↑ 14,3	↑ 15,4	↑ 14,3	↑ 13,8	↑ 12,2
Inversión pública ^{1/}	↑ 4,8	↓ -14,5	↓ -43,0	↓ -54,8	↑ 7,3	↓ -30,8

^{1/} En términos reales.

Fuentes: BCRP - Sucursal Trujillo, MINCETUR, SUNAT, SBS y MEF.

I. ACTIVIDAD PRODUCTIVA

1. Actividad primaria

1.1 Sector agropecuario

- La actividad agropecuaria creció 3,0 por ciento interanual en abril, por la mayor producción agrícola (4,6 por ciento) y pecuaria (0,1 por ciento). Sin embargo, entre enero y abril, el sector acumuló una caída de 1,4 por ciento interanual, al registrar resultados negativos durante el primer trimestre del año.

CUADRO N° 02
CAJAMARCA: SECTOR AGROPECUARIO 1/
(Miles de toneladas)

Subsectores	Estructura Porcentual 2013 ^{2/}	Abril			Enero - Abril				
		2014	2015	Var.%	Contribución %	2014	2015	Var.%	Contribución %
AGRÍCOLA	63,5			4,6	3,0			-2,9	-1,7
Orientada al mercado externo y agroindustria 2/	18,7			3,9	0,6			-4,0	-0,3
Café	15,9	3,1	3,1	-1,4	-0,1	8,3	7,6	-3,6	-0,2
Maíz amarillo duro	2,7	8,7	10,3	17,8	0,7	18,0	21,8	-5,0	-0,1
Orientada al mercado interno 2/	44,8			4,8	2,4			-2,8	-1,4
Arroz cáscara	10,6	17,7	22,4	26,6	2,6	65,2	61,8	3,7	0,3
Papa	9,4	42,3	49,0	16,0	2,1	120,2	122,3	2,9	0,4
Maíz amiláceo	2,6	3,0	1,9	-36,6	-0,9	2,5	1,9	-31,3	-0,3
Frijol grano seco	1,9	0,7	1,5	100,5	1,0	1,2	1,0	122,4	0,6
Yuca	1,5	5,0	4,7	-5,2	-0,1	20,4	21,6	-5,2	-0,1
Trigo	1,7	0,4	0,7	74,1	0,2	0,5	0,6	34,8	0,0
Alfalfa	1,4	17,6	13,7	-22,3	-0,3	38,8	43,6	-0,8	0,0
Arveja grano seco	1,3	0,1	0,2	71,8	0,1	0,2	0,1	17,3	0,0
Maíz choclo	1,2	6,8	5,9	-13,1	-0,3	33,2	30,8	-16,0	-0,4
Arveja grano verde	1,0	1,5	1,6	9,2	0,1	5,0	6,0	-5,3	-0,1
PECUARIO	36,5			0,1	0,0			0,8	0,3
Leche	16,5	28,2	29,3	4,0	0,6	86,9	90,7	2,8	0,5
Carne de vacuno 3/	15,5	2,5	2,4	-5,0	-0,7	8,0	7,6	-1,9	-0,3
Carne de porcino 3/	1,7	0,5	0,5	4,0	0,1	1,5	1,4	4,0	0,1
Carne de ovino 3/	1,3	0,2	0,2	1,8	0,0	0,6	0,5	0,1	0,0
SECTOR AGROPECUARIO	100,0			3,0	3,0			-1,4	-1,4

Nota: Debido al redondeo de los datos parciales, los totales pueden diferir de la suma de las partes.

1/ Cifras preliminares.

2/ A precios de 2007.

3/ Peso neto.

Fuente: Ministerio de Agricultura y Riego.

Elaboración: BCRP, Sucursal Trujillo. Departamento de Estudios Económicos.

- En el sector agrícola el crecimiento obedeció a la mayor producción de cultivos orientados tanto al mercado interno (4,8 por ciento), como al mercado externo y agroindustria (3,9 por ciento). En el primer grupo, se explica en parte por la mayor producción de frijol grano seco (100,5 por ciento), arroz cáscara (26,6 por ciento) y papa (16,0 por ciento), debido a las mayores áreas cosechadas en los dos primeros cultivos; mientras que en el último, por mejores rendimientos en campo. En tanto, el segundo grupo, su crecimiento reflejó la mayor producción de maíz amarillo duro (17,8 por ciento) al incrementarse el área cosechada y el rendimiento en campo.
- En la actividad pecuaria, destacó el crecimiento interanual de leche (4,0 por ciento), carne de porcino (4,0 por ciento) y carne de ovino (1,8 por ciento).
- En cuanto a los resultados de la siembra, entre agosto y abril de la actual campaña agrícola (2014-2015), se han instalado un total de 226,3 mil hectáreas, área mayor en 2,9 por ciento, con respecto al mismo periodo de la campaña anterior. Entre los cultivos que registraron las mayores caídas de las superficies sembradas, en términos absolutos, se encuentran: maíz amiláceo (-2 314 has.), papa (-912 has.), frijol grano seco (-673 has.) y arroz (-389 has.), entre otros.

CUADRO N° 03
CAJAMARCA: SUPERFICIE SEMBRADA ^{1/}
(Hectáreas)

	Campaña agrícola ^{2/}		Variación	
	2013/2014	2014/2015	Absoluta	Porcentual
CULTIVOS TRANSITORIOS	219 921	220 857	937	0,4
Arroz	18 995	18 606	- 389	-2,0
Cebada	12 236	12 655	419	3,4
Frijol grano seco	16 894	16 222	- 673	-4,0
Maíz amarillo duro	18 215	18 857	642	3,5
Maíz amiláceo	42 572	40 258	-2 314	-5,4
Papa	20 771	19 859	- 912	-4,4
Trigo	29 666	32 390	2 724	9,2
Otros	60 573	62 012	1 439	2,4
CULTIVOS PERMANENTES	40	5 437	5 397	3/
Café	40	5 437	5 397	3/
Total	219 961	226 294	6 333	2,9

1/ Cifras preliminares.

2/ De agosto a abril.

3/ Variación mayor a 1 000 por ciento.

Fuente: Gerencia Regional de Agricultura- Cajamarca.

Elaboración: BCRP, Sucursal Trujillo. Departamento de Estudios Económicos.

1.2 Sector minería

- La actividad minera se expandió en abril 19,5 por ciento interanual, debido a la mayor extracción de oro (22,0 por ciento) y cobre (10,9 por ciento), que significaron un aporte positivo de 17,8 y 1,9 puntos porcentuales, respectivamente, al resultado del sector. Sin embargo, el resultado fue atenuado parcialmente por la menor extracción de plata, la cual cayó 8,8 por ciento.
- El resultado del oro se explica por la mayor producción de las empresas Gold Fields La Cima y Yanacocha, cuyos crecimientos fueron de 51,3 por ciento y 33,2 por ciento, respectivamente. En cuanto al cobre, el aumento se sustenta, principalmente, en la mayor extracción realizada por la empresa Gold Fields La Cima (11,2 por ciento).
- El sector minero acumuló un crecimiento de 8,2 por ciento interanual en los cuatro primeros meses del año, puesto que aumentaron la producción de oro (13,1 por ciento) y plata (1,6 por ciento). Por el contrario, disminuyó la producción de cobre (-12,6 por ciento).

CUADRO N° 04
SECTOR MINERÍA ^{1/}

(Variación % real respecto a similar periodo del año anterior)

	Estructura Porcentual 2013 ^{2/}	Abril			Enero - Abril		
		2015	Var.%	Contribución %	2015	Var.%	Contribución %
Oro (Onzas troy)	83,3	113 568	22,0	17,8	458 623	13,1	10,4
Cobre (TMF)	14,9	2 689	10,9	1,9	9 915	-12,6	-2,3
Plata (Onzas troy)	1,8	125 451	-8,8	-0,2	512 990	1,6	0,0
SECTOR MINERÍA ^{2/}	100,0		19,5	19,5		8,2	8,2

1/ Cifras preliminares.

2/ A precios de 2007.

Fuente: Ministerio de Energía y Minas.

Elaboración: BCRP, Sucursal Trujillo. Departamento de Estudios Económicos.

GRÁFICO N° 01
CAJAMARCA: EVOLUCIÓN DE LA PRODUCCIÓN MINERA
 (Variación % real respecto a similar mes del año anterior)

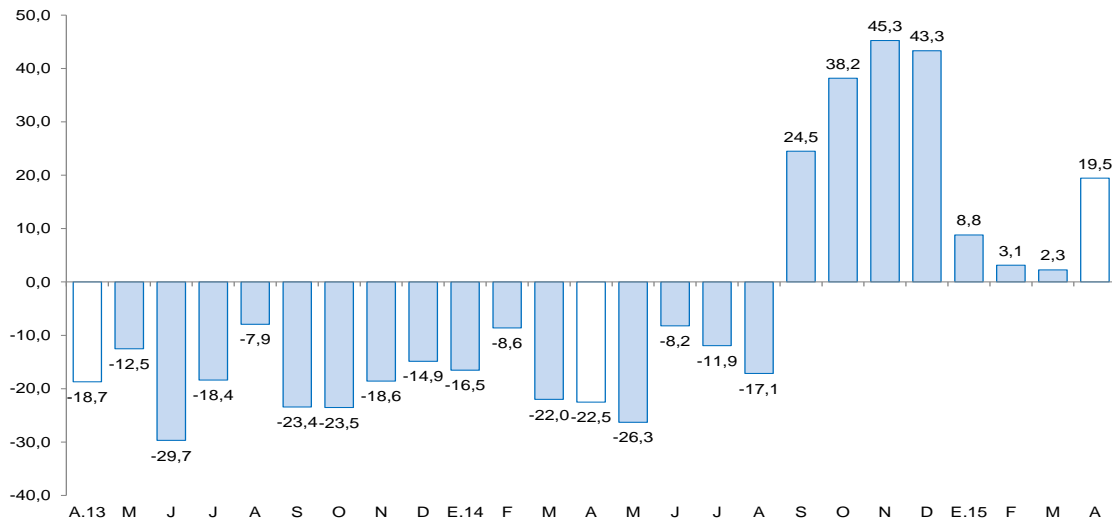

Fuente: MINEM.

Elaboración: BCRP, Sucursal Trujillo, Departamento de Estudios Económicos.

- El precio promedio del oro en mayo fue US\$ 1 199,2 por onza troy, nivel mayor en 0,1 por ciento, respecto a abril (US\$/oz.tr. 1 197,9). La subida del precio en mayo se sustentó principalmente en la depreciación del dólar frente a sus principales contrapartes; aunque atenuado por una débil demanda física de China.

GRÁFICO N° 02
COTIZACIÓN INTERNACIONAL DE ORO
 (London Metal Exchange - US\$/oz.tr.)

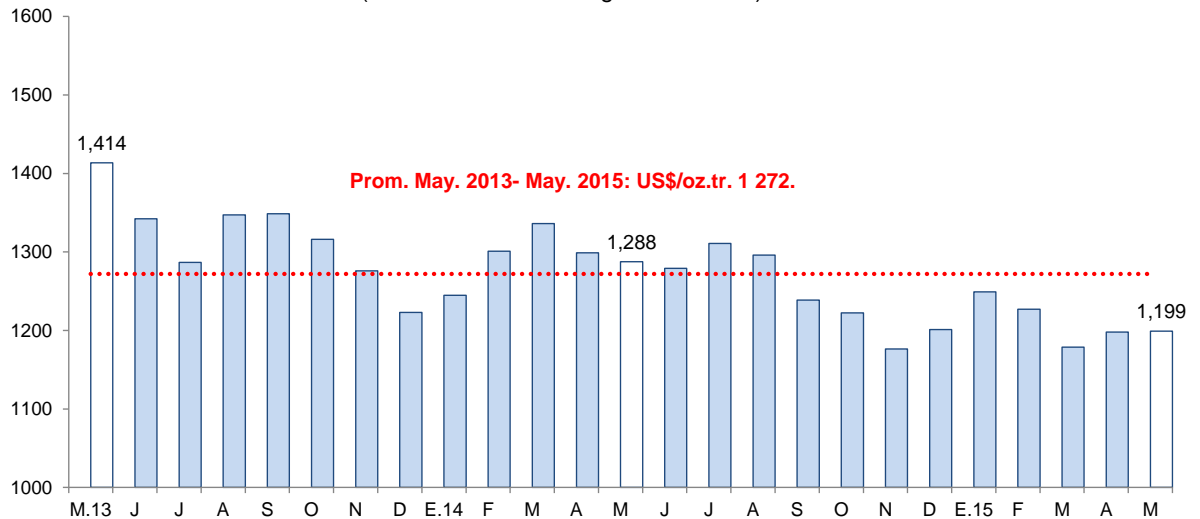

Fuente: Bloomberg.



2. Otros indicadores sectoriales

2.1 Sector manufactura

- La actividad manufacturera mantiene su senda expansiva por seis meses consecutivos. En abril creció 8,8 por ciento, en términos interanuales, siendo determinante la mayor producción de la industria molinera de arroz pilado (26,6 por ciento), dado que su aporte al crecimiento del sector fue de 10,1 puntos porcentuales. El resto de ramas industriales mostraron comportamientos diferenciados: la industria química básica (oxígeno) y la de bebidas no alcohólicas (agua embotellada) aumentaron en 29,5 por ciento y 25,8 por ciento, respectivamente; en cambio, la industria de productos lácteos disminuyó en 3,3 por ciento.
- En lo que va del año 2015 (enero-abril), el sector acumuló una tasa de crecimiento interanual de 7,1 por ciento, sustentada en la favorable evolución de la industria láctea (7,5 por ciento) como molinera de arroz pilado (3,7 por ciento) y de agua embotellada (54,5 por ciento).

CUADRO N° 05
CAJAMARCA: SECTOR MANUFACTURA 1/
(Variación % real respecto a similar periodo del año anterior)

Ramas de actividad	Estructura porcentual 2013 ^{2/}	Abril		Enero - Abril	
		Var. %	Contribución ^{3/}	Var. %	Contribución ^{3/}
Productos Lácteos	59,1	-3,3	-1,9	7,5	4,8
Queso	47,8	6,4	2,8	9,6	5,0
Mantequilla	0,6	-36,0	-0,3	-31,7	-0,3
Yogurt	0,5	128,0	0,9	132,2	1,0
Manjarblanco	10,2	-40,1	-5,4	-8,8	-1,0
Productos de Molinería	39,2	26,6	10,1	3,7	1,3
Arroz pilado	39,2	26,6	10,1	3,7	1,3
Bebidas no Alcohólicas	1,6	25,8	0,6	54,5	1,1
Agua embotellada	1,6	25,8	0,6	54,5	1,1
Sustancias Químicas Básicas	0,1	29,5	0,0	-13,0	0,0
Oxígeno	0,1	29,5	0,0	-13,0	0,0
SECTOR MANUFACTURA	100,0	8,8	8,8	7,1	7,1

1/ Cifras preliminares.

2/ A precios de 1994.

3/ En puntos porcentuales.

Fuente: Ministerio de Agricultura y Riego y empresas industriales.

Elaboración: BCRP, Sucursal Trujillo. Departamento de Estudios Económicos.

GRÁFICO N° 03
CAJAMARCA: EVOLUCIÓN DE LA PRODUCCIÓN MANUFACTURERA
(Variación % real respecto a similar mes del año anterior)

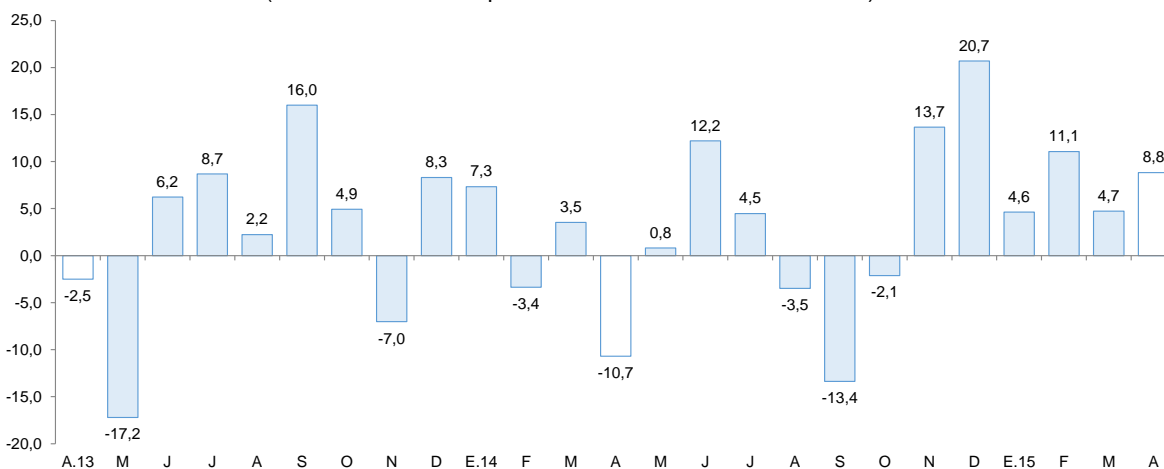

Fuente: Ministerio de Agricultura y Riego y empresas industriales.

2.2 Sector construcción

- Los **despachos de cemento** disminuyeron 15,2 por ciento interanual en abril, principalmente, por la desaceleración del ritmo de ejecución de las obras del sector público. En el primer cuatrimestre del año, los despachos de cemento se contrajeron en 9,4 por ciento, respecto a igual periodo de 2014.

GRÁFICO N° 04
CAJAMARCA: EVOLUCIÓN DE DESPACHOS DE CEMENTO
(Variación % real respecto a similar mes del año anterior)

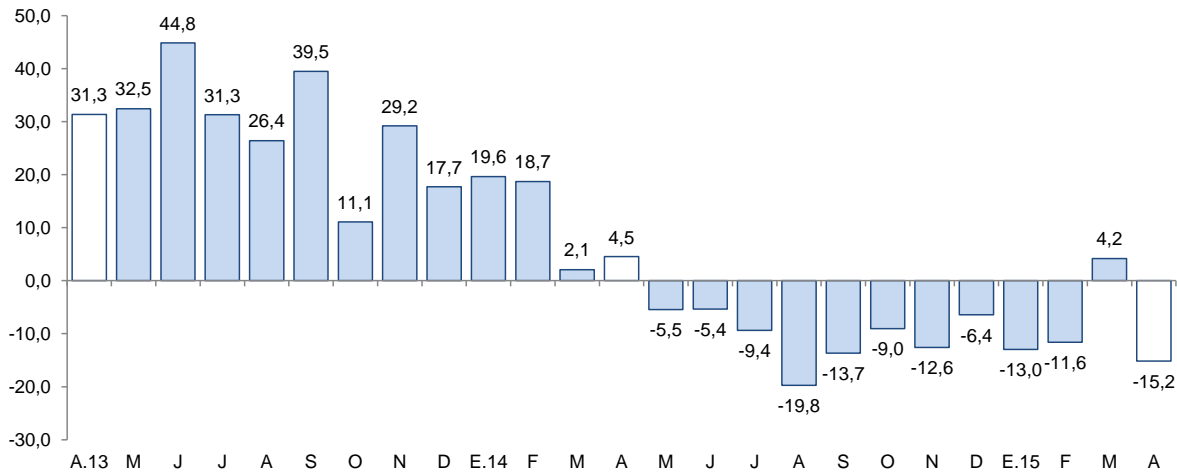

Fuente: Cementos Pacasmayo S.A.A.

2.3 Arribos a los establecimientos de hospedaje

- El número de arribos a establecimientos de hospedaje en Cajamarca (49,1 mil arribos) cayeron 3,4 por ciento interanual en abril, después de dos meses consecutivos de crecimiento. El resultado obedeció al menor número de arribos de visitantes nacionales (-3,7 por ciento), el cual fue atenuado parcialmente por el mayor número de visitas de extranjeros (7,8 por ciento). Entre enero y abril, los arribos totales acumularon un crecimiento de 3,3 por ciento interanual.

GRÁFICO N° 05
CAJAMARCA: EVOLUCIÓN DE ARRIBOS A ESTABLECIMIENTOS DE HOSPEDAJE
(Variación %)

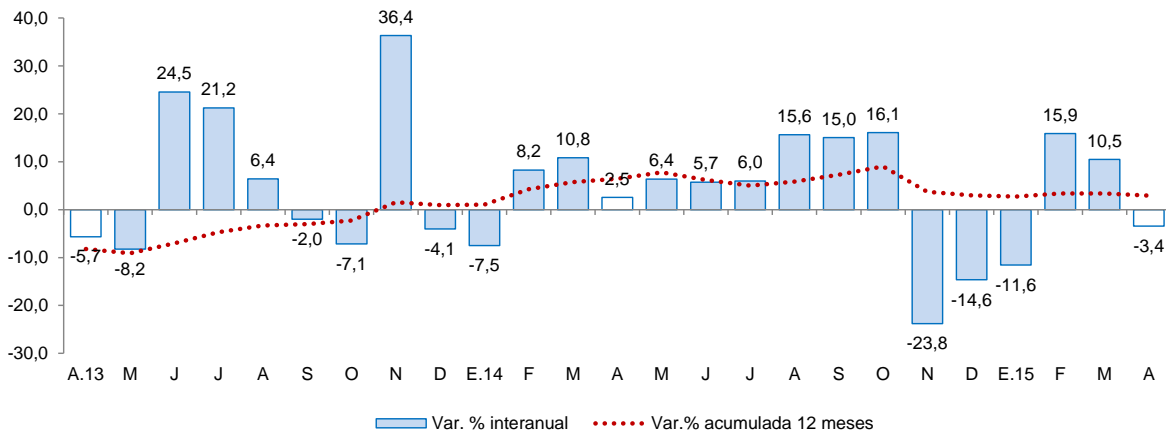

Fuente: Encuesta Mensual de Establecimiento de Hospedajes Temporal – MINCETUR.



II. SECTOR EXTERNO

1. Exportaciones

- En el departamento Cajamarca, las exportaciones realizadas por distintos puntos de embarque del país sumaron US\$ 188 millones en abril, mayores en 42,4 por ciento con respecto a similar mes de 2014. Las exportaciones tradicionales aumentaron 43,0 por ciento; mientras que las no tradicionales disminuyeron 89,9 por ciento. En tanto, entre enero y abril de 2015, las exportaciones acumularon un monto de US\$ 754 millones, 38,0 por ciento más de lo exportado en igual periodo del año previo.
- En las **exportaciones tradicionales** (US\$ 188 millones), que representan el 99,9 por ciento del total exportado en el mes, se registró un aumento en las ventas de productos mineros (43,9 por ciento); mientras que el rubro de productos agrícolas disminuyó 53,5 por ciento. En los productos mineros, el resultado se explica, básicamente, por un aumento en las exportaciones de oro (65,3 por ciento), cuyo volumen embarcado aumentó 79,2 por ciento, el cual contrarrestó la caída de las ventas de cobre (-21,5 por ciento). En el caso de los productos agrícolas, el resultado obedeció a las menores ventas de café (-53,5 por ciento), toda vez que registraron una caída del volumen exportado de 39,2 por ciento.
- El resultado de las **exportaciones no tradicionales** en el mes, se explica, principalmente, por el desfavorable desempeño de los productos agropecuarios (-87,5 por ciento), donde las ventas de tara en polvo y goma de tara presentaron un efecto base, puesto que, en el presente mes no se registraron exportaciones de dichos productos, siendo los pallares secos el único producto agropecuario vendido.
- El destino de las exportaciones, en términos de valores, durante los cuatro primeros meses del año, se concentró en tres países, que adquieren en conjunto el 80,7 por ciento del total exportado. Los principales mercados de destino lo conforman Suiza (36,7 por ciento), seguido de Bolivia (27,0 por ciento) y Estados Unidos (17,0 por ciento). En los tres países destaca el oro como principal producto exportado.

CUADRO Nº 07
CAJAMARCA: EXPORTACIONES POR GRUPO DE PRODUCTOS ^{1/}
(Valor FOB en millones de US\$)

Tipo	Abril			Enero - Abril		
	2014	2015	Var. %	2014	2015	Var. %
Productos Tradicionales	131	188	43,0	543	747	37,5
Agrícolas	1	1	-53,5	16	5	-70,6
Mineros	130	187	43,9	527	742	40,8
Productos No Tradicionales	1	0	-89,9	3	7	123,4
Agropecuarios	0	0	-87,5	3	0	-86,8
Químicos	0	0	-100,0	0	0	-79,5
Otros	0	0	-100,0	0	7	2/
TOTAL 3/	132	188	42,4	546	754	38,0

^{1/} Cifras preliminares.

^{2/} Variación porcentual superior a 1000 por ciento.

^{3/} Debido al redondeo de los datos parciales, los totales pueden diferir de la suma de las partes.

Fuente: SUNAT.

Elaboración: BCRP. Sucursal Trujillo. Departamento de Estudios Económicos.

III. CRÉDITOS Y DEPÓSITOS ^{2/3/}

1. Créditos

- El saldo del crédito en Cajamarca aumentó 8,4 por ciento en abril frente al saldo registrado en similar mes de 2014, el cual fue menor al promedio de la tasa de crecimiento de los últimos doce meses (10,3 por ciento).
- Por **tipo de institución**, el crédito otorgado por la banca múltiple aumentó en abril 25,5 por ciento interanual, debido en parte a un efecto estadístico por la escisión por absorción de Financiera Edyficar y Mibanco. Por su parte, la caída del crédito de las instituciones no bancarias (-17,3 por ciento) como de las empresas financieras, obedecen principalmente al mismo efecto estadístico antes mencionado. Excluyendo el efecto señalado anteriormente, en la banca múltiple el crecimiento fue de 8,1 por ciento interanual, mientras que en las instituciones no bancarias y en las empresas financieras la expansión fue de 8,7 por ciento y 14,9 por ciento, respectivamente. En tanto, las colocaciones del Banco de la Nación y Agrobanco registraron tasas de crecimiento de 13,0 por ciento y 8,3 por ciento, en cada caso.
- Según el **tipo de crédito**, el financiamiento a personas se incrementó 9,0 por ciento interanual en abril; mientras que lo destinado a empresas en 7,9 por ciento. El crédito hipotecario mostró un mayor dinamismo al registrar una tasa de crecimiento de 12,2 por ciento, seguido del crédito de consumo (7,9 por ciento).
- Por **tipo de moneda**, las colocaciones en moneda nacional, las cuales representan el 92,5 por ciento del crédito total, registraron un aumento de 10,5 por ciento interanual; mientras que lo otorgado en moneda extranjera se contrajo en 12,3 por ciento. El coeficiente de dolarización del crédito en abril fue de 7,5 por ciento.

CUADRO N° 08
CAJAMARCA: CRÉDITO
(Saldos en millones de nuevos soles)

Instituciones	Abril			
	2014	2015	Estructura %	Var. %
Banco de la Nación ^{1/}	128	138	5,2	8,3
Agrobanco ^{2/}	50	57	2,1	13,0
Banca Múltiple	1 373	1 722	64,3	25,5
Instituciones No Bancarias	922	762	28,5	-17,3
Cajas Municipales	469	500	18,7	6,6
Cajas Rurales	58	59	2,2	1,8
Edpymes	12	17	0,6	37,4
Empresas Financieras	383	186	7,0	-51,3
TOTAL ^{3/}	2 472	2 679	100,0	8,4
A Empresas	1 465	1 581	59,0	7,9
A Personas	1 007	1 098	41,0	9,0
Consumo	739	798	29,8	7,9
Hipotecario	268	300	11,2	12,2
En MN	2 243	2 478	92,5	10,5
En ME	230	201	7,5	-12,3

1/ Considera solo los créditos de consumo e hipotecario.

2/ No considera los créditos a las demás empresas del sistema financiero.

3/ Debido al redondeo de los datos parciales, los totales pueden diferir de la suma de las partes.

Fuente: Superintendencia de Banca, Seguros y AFP (SBS).

Elaboración: BCRP, Sucursal Trujillo. Departamento de Estudios Económicos.

² En este informe los saldos en moneda extranjera se valúan al tipo de cambio constante de diciembre de 2014 (S/. 2,98 por dólar), a fin de aislar el efecto de la valuación cambiaria sobre los saldos en moneda extranjera.

³ A partir de marzo de 2015, los saldos de crédito y depósitos de la Financiera Edyficar se incorporan a las del Banco Mibanco debido a su escisión por absorción, según resolución SBS N° 1332-2015.

GRÁFICO N° 07
CAJAMARCA: EVOLUCIÓN DEL CRÉDITO
 (Variación % respecto a similar mes del año anterior)

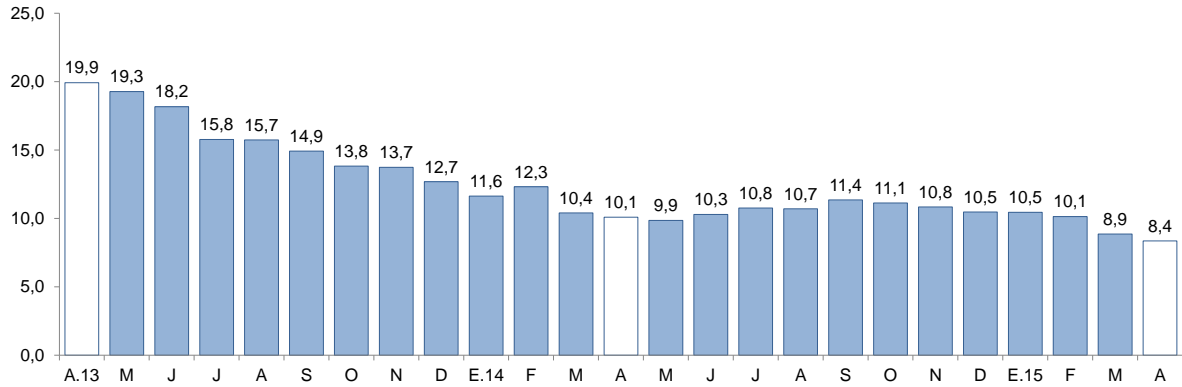

Fuente: Superintendencia de Banca, Seguros y AFP (SBS).

- La **tasa de morosidad** en marzo fue de 4,7 por ciento, 0,2 puntos porcentuales menos frente a la registrada en similar mes de 2014. En las instituciones no bancarias, la morosidad alcanzó un nivel de 5,6 por ciento; en la banca múltiple, 4,7; por ciento y en el Banco de la Nación, 0,8 por ciento.

GRÁFICO N° 08
CAJAMARCA: EVOLUCIÓN DE CRÉDITO POR TIPO
 (Variación % respecto a similar mes del año anterior)

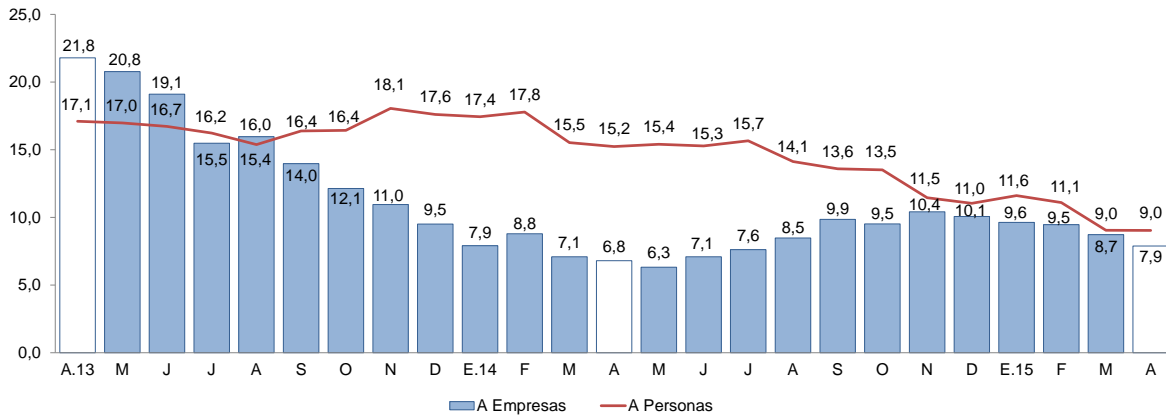

Fuente: Superintendencia de Banca, Seguros y AFP (SBS).

GRÁFICO N° 09
CAJAMARCA: TASA DE MOROSIDAD ^{1/}
 (Porcentaje)

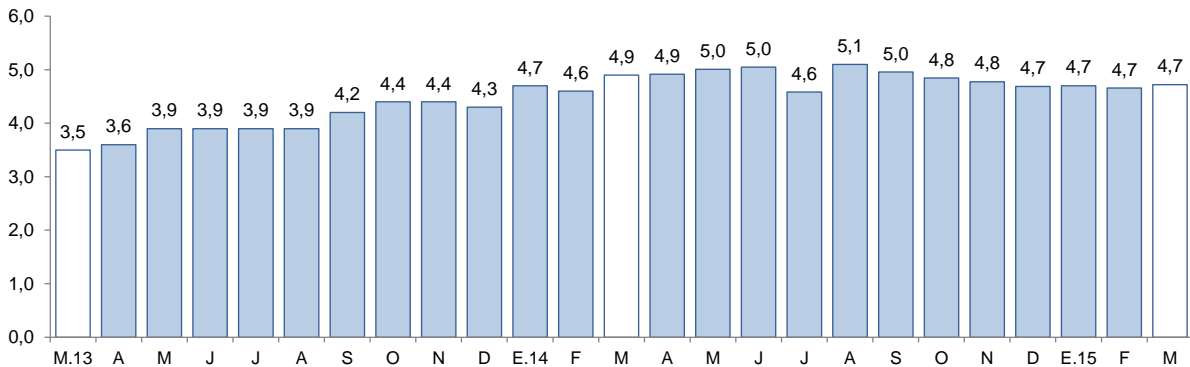

1/ Morosidad = (créditos vencidos + créditos en cobranza judicial) / colocaciones brutas.



Fuente: Superintendencia de Banca, Seguros y AFP (SBS).

2. Depósitos

- Los **depósitos** en las instituciones financieras en Cajamarca aumentaron 7,6 por ciento interanual en abril, por encima del promedio registrado en los últimos doce meses (3,9 por ciento).
- Por **tipo de institución**, los depósitos en la banca múltiple, que representan el 53,3 por ciento de los depósitos totales, aumentaron en 9,4 por ciento. En tanto, los depósitos en el Banco de la Nación y en las entidades no bancarias mostraron tasas de crecimiento de 7,2 por ciento y 2,7 por ciento, respectivamente. El resultado de las entidades no bancarias fue reflejo de los mayores depósitos en las empresas financieras (7,3 por ciento) y en las cajas municipales (6,8 por ciento), los cuales fueron atenuados por una disminución en los depósitos en las cajas rurales (-12,0 por ciento).
- Según el **tipo de depósito**, los depósitos de ahorro registraron un crecimiento interanual de 11,1 por ciento, seguido de los depósitos a plazo (6,4 por ciento) y de los depósitos a la vista (5,2 por ciento).
- Por **tipo de moneda**, los depósitos en moneda extranjera mostraron un mayor dinamismo al crecer a una tasa de 17,0 por ciento interanual; mientras que en moneda nacional, el crecimiento registrado ascendió al 5,1 por ciento. El coeficiente de dolarización de los depósitos en el mes fue de 23,3 por ciento.

CUADRO N° 09
CAJAMARCA: DEPÓSITOS
(Saldos en millones de nuevos soles)

Instituciones	Abril			
	2014	2015	Estructura %	Var. %
Banco de la Nación	569	610	30,6	7,2
Banca Múltiple	971	1 063	53,3	9,4
Instituciones No Bancarias	312	321	16,1	2,7
Cajas Municipales	231	247	12,4	6,8
Cajas Rurales	69	61	3,1	-12,0
Empresas Financieras	12	13	0,6	7,3
TOTAL ^{1/}	1 853	1 994	100,0	7,6
Depósitos a la vista	740	779	39,1	5,2
Depósitos de ahorro	663	736	36,9	11,1
Depósitos a plazo	450	479	24,0	6,4
En MN	1 456	1 529	76,7	5,1
En ME	397	464	23,3	17,0

1/ Debido al redondeo de los datos parciales, los totales pueden diferir de la suma de las partes.

Fuente: Superintendencia de Banca, Seguros y AFP (SBS).

Elaboración: BCRP, Sucursal Trujillo. Departamento de Estudios Económicos.

GRÁFICO N° 10
CAJAMARCA: EVOLUCIÓN DE LOS DEPÓSITOS
(Variación % respecto a similar mes del año anterior)

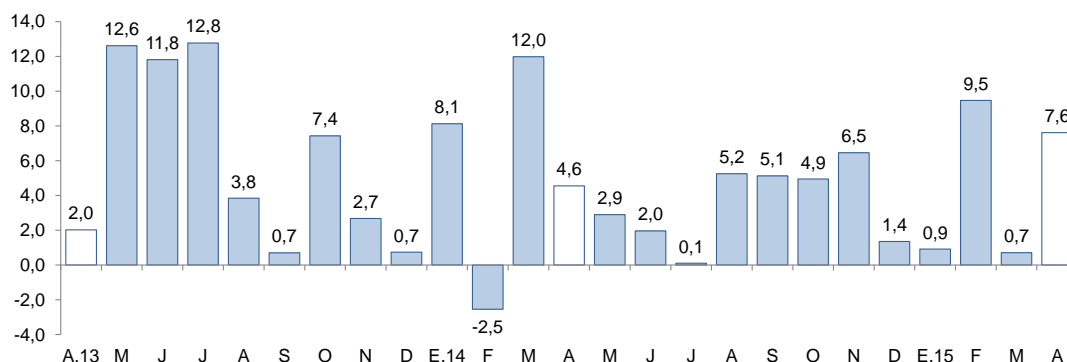

Fuente: Superintendencia de Banca, Seguros y AFP (SBS).

IV. FINANZAS PÚBLICAS

1. Gasto corriente no financiero

- El gasto corriente no financiero registró en abril (S/. 218 millones) un aumento interanual de 12,5 por ciento, en términos reales, por el mayor gasto del Gobierno Nacional (24,4 por ciento) y del Gobierno Regional (15,3 por ciento), los cuales fueron atenuados por la disminución del gasto ejecutado por los gobiernos locales (-11,9 por ciento).
- El gasto corriente no financiero acumulado en los primeros cuatro meses del presente año (S/. 753 millones) registró un aumento de 3,8 por ciento, en términos reales, frente al mismo período de 2014. Este resultado reflejó el incremento del gasto del Gobierno Nacional (22,7 por ciento), el cual, aunado a un mayor gasto del Gobierno Regional (2,3 por ciento) compensó la caída del gasto de los gobiernos locales (-22,2 por ciento).

CUADRO Nº 10
CAJAMARCA: GASTO CORRIENTE NO FINANCIERO ^{1/2/}
(En millones de nuevos soles)

Rubros	Abril			Enero - Abril		
	2014	2015	Var. % real	2014	2015	Var. % real
Gobierno Nacional	67	86	24,4	234	296	22,7
Gobierno Regional	79	94	15,3	318	335	2,3
Gobiernos locales	42	38	-11,9	153	123	-22,2
Total	188	218	12,5	705	753	3,8

^{1/} Información actualizada al 30 de abril de 2015.

^{2/} Comprende el total de gasto corriente.

Fuente: Ministerio de Economía y Finanzas (MEF).

Elaboración: BCRP, Sucursal Trujillo. Departamento de Estudios Económicos.

2. Gasto de capital

- El gasto de capital en abril, correspondiente a los tres niveles de gobierno en Cajamarca (S/. 75 millones), presentó un retroceso de 30,8 por ciento, en términos reales, debido a la reducción de la inversión de los gobiernos locales (-41,4 por ciento), explicada por un menor monto ejecutado en las áreas de transporte y saneamiento; y del Gobierno Nacional (-22,0 por ciento), sustentada en una menor inversión en el área de transporte. La caída de la inversión en ambos niveles de gobierno fue atenuada, en parte, por el aumento mostrado en la inversión del Gobierno Regional (6,7 por ciento).

CUADRO Nº 11
CAJAMARCA: INVERSIÓN PÚBLICA ^{1/2/}
(En millones de nuevos soles)

Niveles de gobierno	Abril			Enero - Abril		
	2014	2015	Var. % real	2014	2015	Var. % real
Gobierno Nacional	37	30	-22,0	176	182	0,7
Gobierno Regional	8	9	6,7	35	27	-25,8
Gobiernos locales	60	36	-41,4	198	91	-55,1
Total	106	75	-30,8	408	301	-28,5

1/ Información actualizada al 30 de abril de 2015.

2/ Adquisición de activos no financieros.

Fuente: Ministerio de Economía y Finanzas (MEF).

Elaboración: BCRP, Sucursal Trujillo. Departamento de Estudios Económicos.

- Entre enero y abril del presente año, la inversión pública acumuló un monto de S/. 301 millones, 28,5 por ciento menos, en términos reales, frente al resultado registrado durante el primer cuatrimestre de 2014. El gasto de capital de los gobiernos locales y del Gobierno Regional cayó en 55,1 por ciento y 25,8 por ciento, respectivamente. Por su parte, la inversión del Gobierno Nacional aumentó en 0,7 por ciento.
- En cuanto al avance de la inversión pública, lo ejecutado en los primeros cuatro meses de 2015 representa el 21,1 por ciento del PIM, 3,5 puntos porcentuales más con respecto a lo ejecutado en el mismo periodo de referencia de 2014. El Gobierno Nacional registra un avance de 23,2 por ciento, seguido del Gobierno Regional con el 19,0 por ciento y de los gobiernos locales con el 18,5 por ciento.

GRÁFICO N° 11
CAJAMARCA: EVOLUCIÓN DE LA INVERSIÓN PÚBLICA
(Variación % real)

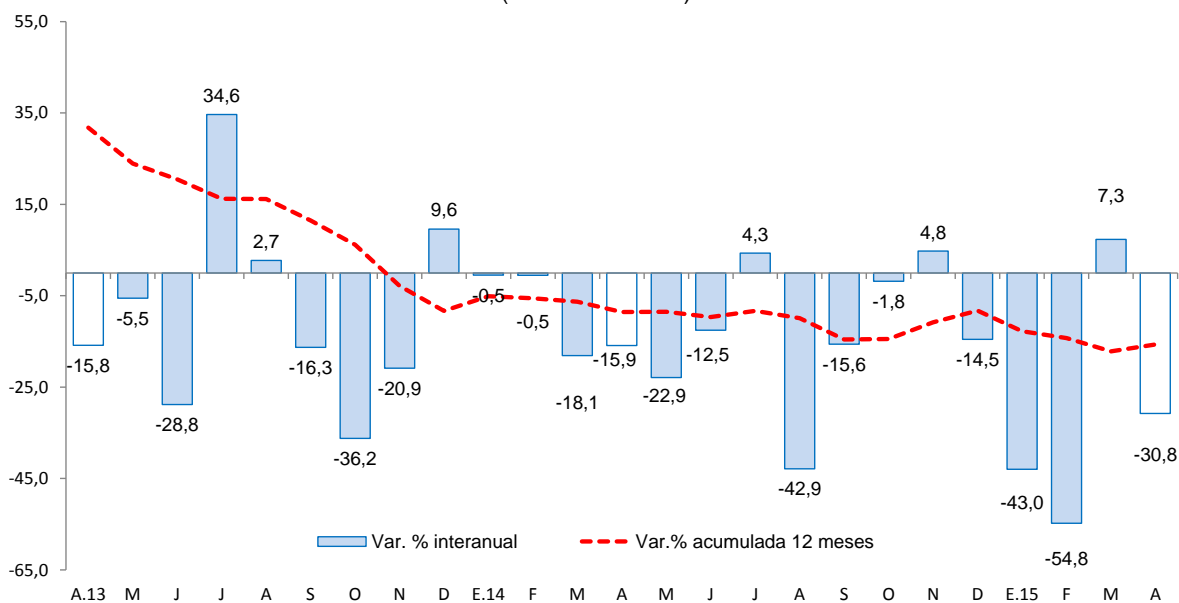

Fuente: Ministerio de Economía y Finanzas (MEF).

- Los principales proyectos ejecutados por los tres niveles de gobierno en el mes fueron:

Gobierno Nacional

- Rehabilitación y remodelación de la infraestructura educativa y equipamiento de la I.E. San Carlos - distrito de Bambamarca - provincia de Hualgayoc (S/. 6,2 millones).
- Rehabilitación y mejoramiento de la carretera Chamaya - Jaén - San Ignacio - Rio Canchis (S/. 5,8 millones).
- Mejoramiento de la carretera San Marcos - Cajabamba - Sausacocha (S/. 5,5 millones).

Gobierno Regional

- Electrificación rural del distrito de Gregorio Pita (S/. 2,1 millones).
- Mejoramiento de los servicios de educación inicial escolarizada en las localidades de Cedropampa, Miraflores, Valle Grande, Gramalotillo, Contulian, El Arenal, La Jayua y Casa Hogar de María - provincia de Cutervo (S/. 1,1 millones).
- Mejoramiento y ampliación de los sistemas de agua potable y alcantarillado de la ciudad de Cutervo (S/. 1,0 millones).

Gobiernos locales

- Estudios de pre-inversión (S/. 1,3 millones).
- Mejoramiento del servicio de educación primaria en la I.E.P. Marcial Paredes Cáceres N° 82079 - distrito de San Juan - provincia de Cajamarca (S/. 1,3 millones).
- Mejoramiento y ampliación del sistema de agua potable e instalación de letrinas sanitarias en las comunidades de Coyunde Grande, Perlamayo Capilla, Perlamayo Tres Lagunas - distrito de Chugur - provincia de Hualgayoc (S/. 1,3 millones).

V. ANEXOS

ANEXO 1

CAJAMARCA: PRODUCCIÓN AGROPECUARIA ^{1/}
(T.m.)

PRODUCTOS	2014									2015				PRODUCTOS
	ABR	MAY	JUN	JUL	AGO	SET	OCT	NOV	DIC	ENE.	FEB	MAR	ABR	
AGRÍCOLA														AGRÍCOLA
Alfalfa	18 309	17 633	17 700	15 403	10 869	13 336	12 007	15 690	16 275	16 297	16 312	17 142	22 098	Alfalfa
Arroz cáscara	25 545	17 708	22 846	26 636	10 478	4 372	23 914	35 200	17 326	13 706	6 267	3 915	22 867	Arroz cáscara
Arveja grano verde	3 640	1 462	1 774	2 142	4 605	3 771	2 658	66	96	0	632	1 864	3 155	Arveja grano verde
Café	2 082	3 147	5 369	11 943	9 590	4 071	2 214	1 288	0	0	0	0	1 939	Café
Cebada grano	42	191	680	1 507	3 236	3 159	1 592	255	154	35	0	10	424	Cebada grano
Frijol grano seco	345	725	3 064	5 502	2 766	845	384	202	200	142	42	150	793	Frijol grano seco
Maíz amarillo duro	5 236	8 705	8 102	14 330	13 777	3 515	1 357	2 493	2 682	2 521	679	1 237	4 164	Maíz amarillo duro
Maíz amiláceo	136	3 014	10 121	14 628	5 597	1 604	102	39	0	23	0	11	254	Maíz amiláceo
Maíz choclo	12 246	6 813	2 747	1 941	798	0	0	0	220	656	2 441	3 712	8 078	Maíz choclo
Papa	48 617	42 258	26 842	21 162	13 393	12 920	17 446	21 491	31 481	27 161	28 160	39 589	47 960	Papa
Trigo	327	430	417	3 193	7 544	12 546	5 974	586	133	6	0	38	283	Trigo
Yuca	6 572	4 978	4 968	3 916	4 839	4 687	6 143	8 049	7 632	6 482	6 738	7 124	5 184	Yuca
Otros agrícolas														Otros agrícolas
Ajo	461	999	918	591	400	306	457	245	217	47	140	225	268	Ajo
Arveja grano seco	91	118	211	435	1 503	3 307	3 349	4 670	2 047	298	0	0	43	Arveja grano seco
Cacao	111	121	108	99	84	57	46	51	69	79	122	513	111	Cacao
Camote	72	1 119	1 011	1 503	1 456	1 374	1 200	910	358	211	42	6	219	Camote
Haba grano seco	20	344	1 515	1 143	669	209	84	3	6	0	0	12	132	Haba grano seco
Mango	214	42	31	20	26	3	3	9	59	72	882	821	194	Mango
Oca	192	886	1 605	1 411	1 102	598	467	0	0	0	0	3	115	Oca
Olluco	2 313	4 388	4 621	3 839	3 436	1 428	510	72	36	21	0	130	2 185	Olluco
Palta	554	542	317	515	260	433	424	432	271	681	392	425	507	Palta
Plátano	3 253	3 379	3 607	3 517	3 425	3 067	3 100	2 951	3 068	3 284	3 251	3 328	3 175	Plátano
Zapallo	1 665	5 020	4 459	2 037	1 290	400	169	143	0	0	29	578	1 802	Zapallo
PECUARIO														PECUARIO
Carne de ave ^{2/}	170	186	183	174	211	198	197	208	199	218	202	199	184	Carne de ave ^{2/}
Carne de ovino ^{2/}	154	152	141	147	153	149	146	157	170	157	155	152	153	Carne de ovino ^{2/}
Carne de porcino ^{2/}	504	487	494	483	508	472	504	501	525	551	502	495	517	Carne de porcino ^{2/}
Carne de vacuno ^{2/}	2 567	2 532	2 561	2 479	2 845	2 704	2 752	2 845	2 882	2 787	2 513	2 463	2 556	Carne de vacuno ^{2/}
Huevo	213	216	213	221	212	210	209	197	204	193	208	204	219	Huevo
Leche	26 151	28 151	27 798	27 678	27 159	26 446	26 108	26 568	26 682	27 612	28 219	26 601	26 511	Leche

1/ Cifras preliminares.

2/ Peso neto.

Fuente: MINAGRI.

Elaboración: BCRP. Sucursal Trujillo. Departamento de Estudios Económicos.



ANEXO 2

CAJAMARCA: PRODUCCIÓN MINERA ^{1/}

PRODUCTOS	2014									2015				PRODUCTOS
	ABR	MAY	JUN	JUL	AGO	SET	OCT	NOV	DIC	ENE	FEB	MAR	ABR	
MINERÍA METÁLICA														MINERÍA METÁLICA
Oro (Onzas troy)	93 061	101 169	104 952	117 266	109 696	138 948	150 955	145 597	142 419	126 103	115 381	103 572	113 568	Oro (Onzas troy)
Cobre (TMF)	2 425	2 744	3 398	2 568	3 055	3 197	2 916	2 341	3 145	2 528	2 190	2 507	2 689	Cobre (TMF)
Plata (Onzas troy)	137 539	149 237	159 245	172 424	162 015	176 696	173 608	150 626	149 341	143 906	122 412	121 221	125 451	Plata (Onzas troy)

^{1/} Cifras preliminares.

Fuente: MINEM.

Elaboración: BCRP, Sucursal Trujillo. Departamento de Estudios Económicos.



ANEXO 3

CAJAMARCA: PRODUCCIÓN MANUFACTURERA ^{1/}
(Índice 1994 = 100)

PRODUCTOS	2014									2015				PRODUCTOS
	ABR	MAY	JUN	JUL	AGO	SET	OCT	NOV	DIC	ENE	FEB	MAR	ABR	
1520 PRODUCTOS LACTEOS	253	250	255	274	275	264	284	264	247	228	246	274	244	1520 PRODUCTOS LACTEOS
Queso	258	253	255	278	280	263	292	261	247	268	282	292	274	Queso
Mantequilla	85	86	89	89	93	89	56	55	56	52	55	51	54	Mantequilla
Yogurt	305	311	317	325	330	287	840	737	723	463	734	719	696	Yogurt
Manjarblanco	262	265	281	288	286	295	269	286	255	116	138	233	157	Manjarblanco
1531 PRODUCTOS DE MOLINERIA	116	149	174	68	29	156	230	113	90	41	26	149	146	1531 PRODUCTOS DE MOLINERIA
Arroz Pilado	116	149	174	68	29	156	230	113	90	41	26	149	146	Arroz Pilado
1554 BEBIDAS NO ALCOHOLICAS	139	161	169	111	101	104	133	126	130	155	131	159	175	1554 BEBIDAS NO ALCOHOLICAS
Agua Embotellada	139	161	169	111	101	104	133	126	130	155	131	159	175	Agua Embotellada
2411 SUSTANCIAS QUIMICAS BASICAS	69	70	68	61	73	74	58	70	59	52	53	81	89	2411 SUSTANCIAS QUIMICAS BASICAS
Oxígeno	69	70	68	61	73	74	58	70	59	52	53	81	89	Oxígeno
TOTAL	171	190	206	152	130	198	248	174	154	120	118	200	187	TOTAL

1 / Cifras preliminares.

Fuente: Ministerio de la Producción y Empresas.

Elaboración: BCRP. Sucursal Trujillo. Departamento de Estudios Económicos.



ANEXO 4

CAJAMARCA: PRODUCCIÓN MANUFACTURERA ^{1/}
(Variaciones porcentuales)

PRODUCTOS	2014									2015				PRODUCTOS
	ABR	MAY	JUN	JUL	AGO	SET	OCT	NOV	DIC	ENE	FEB	MAR	ABR	
1520 PRODUCTOS LACTEOS	-0,3	14,5	4,7	11,6	-4,2	-7,0	2,1	0,0	18,6	6,6	9,6	17,9	-3,3	1520 PRODUCTOS LACTEOS
Queso	-8,8	6,0	-3,4	8,4	-11,7	-16,2	-4,4	-8,6	19,0	12,3	6,0	14,1	6,4	Queso
Mantequilla	43,0	79,2	25,0	29,7	22,7	19,3	-30,3	-34,7	-37,3	-27,2	-23,8	-38,0	-36,0	Mantequilla
Yogurt	160,7	207,0	33,6	11,6	33,2	12,3	200,8	156,2	116,2	79,9	186,9	134,5	128,0	Yogurt
Manjarblanco	34,2	43,8	36,1	22,1	28,0	34,5	23,1	30,8	14,6	-25,2	23,3	31,5	-40,1	Manjarblanco
1531 PRODUCTOS DE MOLINERIA	-24,4	-13,2	18,7	-12,6	-2,5	-20,2	-6,4	46,2	22,6	-8,9	16,7	-10,5	26,6	1531 PRODUCTOS DE MOLINERIA
Arroz Pilado	-24,4	-13,2	18,7	-12,6	-2,5	-20,2	-6,4	46,2	22,6	-8,9	16,7	-10,5	26,6	Arroz Pilado
1554 BEBIDAS NO ALCOHOLICAS	28,7	53,1	95,8	32,3	20,0	-7,1	40,7	20,6	65,0	79,9	42,2	89,8	25,8	1554 BEBIDAS NO ALCOHOLICAS
Agua Embotellada	28,7	53,1	95,8	32,3	20,0	-7,1	40,7	20,6	65,0	79,9	42,2	89,8	25,8	Agua Embotellada
2411 SUSTANCIAS QUIMICAS BASICAS	-7,0	-5,1	-12,7	-32,8	34,3	4,8	4,0	35,5	-8,4	-36,5	-45,4	17,8	29,5	2411 SUSTANCIAS QUIMICAS BASICAS
Oxígeno	-7,0	-5,1	-12,7	-32,8	34,3	4,8	4,0	35,5	-8,4	-36,5	-45,4	17,8	29,5	Oxígeno
TOTAL	-10,7	0,8	12,2	4,5	-3,5	-13,4	-2,1	13,7	20,7	4,6	11,1	4,7	8,8	TOTAL

1 / Cifras preliminares.

Fuente: Ministerio de la Producción y Empresas.

Elaboración: BCRP. Sucursal Trujillo. Departamento de Estudios Económicos.



ANEXO 5

CAJAMARCA: EXPORTACIONES POR TIPO DE PRODUCTO 1/
(Valores FOB en miles de US\$)

TIPO	2014									2015				TIPO
	ABR	MAY	JUN	JUL	AGO	SET	OCT	NOV	DIC	ENE	FEB	MAR	ABR	
Productos tradicionales	131	123	160	140	172	212	171	205	214	217	169	173	188	Productos tradicionales
Agrícolas	1	3	8	14	17	17	25	18	7	2	2	1	1	Agrícolas
Mineros	130	121	151	126	155	195	147	187	207	215	167	173	187	Mineros
Productos no tradicionales	1	1	1	1	1	2	21	0	1	2	5	0	0	Productos no tradicionales
Agropecuarios	0	0	1	0	0	0	0	0	1	0	0	0	0	Agropecuarios
Químicos	0	0	0	0	0	0	0	0	0	0	0	0	0	Químicos
Otros	0	0	0	1	0	1	21	0	0	1	5	0	0	Otros
TOTAL	132	124	160	141	173	213	192	206	215	219	174	173	188	TOTAL

1/ Cifras preliminares.

Fuente: SUNAT.

Elaboración: BCRP. Sucursal Trujillo. Departamento de Estudios Económicos.



ANEXO 6

CAJAMARCA: INGRESOS RECAUDADOS POR EL GOBIERNO CENTRAL ^{1/}
(En millones de nuevos soles)

RUBROS	2014										2015				RUBROS
	ABR	MAY	JUN	JUL	AGO	SET	OCT	NOV	DIC	ENE	FEB	MAR	ABR		
I. INGRESOS TRIBUTARIOS	24	21	20	19	21	22	24	24	27	31	20	22	24	I. INGRESOS TRIBUTARIOS	
1. Impuestos a la Renta	14	10	9	8	9	10	11	11	13	15	10	12	13	1. Impuestos a los Ingresos	
- Personas Naturales	3	3	3	3	3	4	4	4	4	5	3	3	3	- Personas Naturales	
- Personas Jurídicas	5	4	5	5	5	6	7	7	9	9	6	6	5	- Personas Jurídicas	
- Regularización	6	2	2	1	0	1	1	0	0	1	0	3	5	- Regularización	
2. Impuestos General a las Ventas	7	8	8	8	9	9	10	11	11	13	8	7	7	2. Impuestos General a las Ventas	
- Operaciones Internas	7	8	8	8	9	9	10	11	11	13	8	7	7	- Operaciones Internas	
3. Impuestos Selectivo al Consumo	0	0	0	0	0	0	0	0	0	0	0	0	0	3. Impuestos Selectivo al Consumo	
4. Otros Ingresos Tributarios	3	3	2	2	2	3	3	3	3	2	2	4	4	4. Otros Ingresos Tributarios	
II. INGRESOS NO TRIBUTARIOS	1	1	1	1	0	2	2	1	3	1	1	2	1	II. INGRESOS NO TRIBUTARIOS	
INGRESOS CORRIENTES (I+II)	25	22	21	20	21	23	26	26	30	32	21	24	25	INGRESOS CORRIENTES (I+II)	

1/ Información actualizada al 30 de abril de 2015.

Fuente: SUNAT.

Elaboración: BCRP, Sucursal Trujillo. Departamento de Estudios Económicos.



ANEXO 7

CAJAMARCA: GASTOS NO FINANCIEROS DEL GOBIERNO NACIONAL, SEGÚN TIPO DE GASTO ^{1/}
(En millones de nuevos soles)

TIPO DE GASTO	2014									2015				TIPO DE GASTO
	ABR	MAY	JUN	JUL	AGO	SET	OCT	NOV	DIC	ENE	FEB	MAR	ABR	
GASTOS NO FINANCIEROS	105	100	127	123	171	91	147	129	252	87	120	157	118	GASTOS NO FINANCIEROS
a. GASTOS CORRIENTES	67	59	82	64	114	37	83	37	122	45	93	72	86	a. GASTOS CORRIENTES
1. Personal y obligaciones sociales	14	14	14	18	14	14	14	14	19	24	17	17	18	1. Personal y obligaciones sociales
2. Pensiones y otras prestaciones sociales	3	2	2	3	2	2	3	2	5	2	2	2	3	2. Pensiones y otras prestaciones sociales
3. Bienes y servicios	15	14	11	19	13	13	13	15	23	11	13	19	11	3. Bienes y servicios
4. Donaciones y transferencias	11	4	4	20	18	2	0	0	1	6	21	18	2	4. Donaciones y transferencias
5. Otros gastos	24	25	50	3	66	5	53	5	74	3	39	16	52	5. Otros gastos
b. GASTOS DE CAPITAL	38	41	45	60	57	54	63	92	130	41	28	85	32	b. GASTOS DE CAPITAL
1. Adquisición de activos no financieros	37	37	43	59	55	53	63	92	121	41	27	84	30	1. Adquisición de activos no financieros
2. Otros gastos de capital	1	5	3	1	2	2	0	0	9	1	0	0	2	2. Otros gastos de capital

^{1/} Información actualizada al 30 de abril de 2015.

Fuente: Ministerio de Economía y Finanzas (MEF).

Elaboración: BCRP, Sucursal Trujillo. Departamento de Estudios Económicos.



ANEXO 8

CAJAMARCA: GASTOS NO FINANCIEROS DEL GOBIERNO REGIONAL, SEGÚN TIPO DE GASTO ^{1/}
(En millones de nuevos soles)

TIPO DE GASTO	2014									2015				TIPO DE GASTO
	ABR	MAY	JUN	JUL	AGO	SET	OCT	NOV	DIC	ENE	FEB	MAR	ABR	
GASTOS NO FINANCIEROS	88	92	104	118	123	107	101	111	194	83	91	84	103	GASTOS NO FINANCIEROS
a. GASTOS CORRIENTES	79	83	81	104	112	96	82	97	151	83	85	72	94	a. GASTOS CORRIENTES
1. Personal y obligaciones sociales	60	59	61	75	80	65	57	69	102	69	65	52	68	1. Personal y obligaciones sociales
2. Pensiones y otras prestaciones sociales	7	6	6	9	14	10	7	7	12	8	6	6	7	2. Pensiones y otras prestaciones sociales
3. Bienes y servicios	13	17	14	20	17	20	17	20	36	5	14	14	19	3. Bienes y servicios
4. Donaciones y transferencias	0	0	0	0	0	0	0	0	0	0	0	0	0	4. Donaciones y transferencias
5. Otros gastos	0	0	0	1	0	0	0	1	2	0	0	0	0	5. Otros gastos
b. GASTOS DE CAPITAL	9	9	22	14	11	11	19	14	42	0	5	12	9	b. GASTOS DE CAPITAL
1. Adquisición de activos no financieros	8	9	14	14	11	11	19	14	42	0	5	12	9	1. Adquisición de activos no financieros
2. Otros gastos de capital	1	0	8	0	0	0	0	0	0	0	0	0	0	2. Otros gastos de capital

^{1/} Información actualizada al 30 de abril de 2015.

Fuente: Ministerio de Economía y Finanzas (MEF).

Elaboración: BCRP, Sucursal Trujillo. Departamento de Estudios Económicos.



ANEXO 9

CAJAMARCA: GASTOS NO FINANCIEROS DE LOS GOBIERNOS LOCALES, SEGÚN TIPO DE GASTO ^{1/}
(En millones de nuevos soles)

TIPO DE GASTO	2014									2015				TIPO DE GASTO
	ABR	MAY	JUN	JUL	AGO	SET	OCT	NOV	DIC	ENE	FEB	MAR	ABR	
GASTOS NO FINANCIEROS	102	102	96	178	108	130	126	138	282	12	52	76	74	GASTOS NO FINANCIEROS
a. GASTOS CORRIENTES	42	43	41	52	45	43	43	45	72	10	32	42	38	a. GASTOS CORRIENTES
1. Personal y obligaciones sociales	8	8	7	10	8	7	8	9	11	6	10	10	8	1. Personal y obligaciones sociales
2. Pensiones y otras prestaciones sociales	3	3	3	2	3	2	4	3	5	0	1	2	2	2. Pensiones y otras prestaciones sociales
3. Bienes y servicios	29	31	28	36	32	31	27	29	51	4	19	28	26	3. Bienes y servicios
4. Donaciones y transferencias	1	1	2	2	0	1	3	1	3	0	0	0	0	4. Donaciones y transferencias
5. Otros gastos	1	1	1	1	1	2	1	2	2	0	2	2	2	5. Otros gastos
b. GASTOS DE CAPITAL	60	59	55	127	64	87	83	93	210	2	19	34	36	b. GASTOS DE CAPITAL
1. Adquisición de activos no financieros	60	59	55	126	64	87	83	93	208	2	19	34	36	1. Adquisición de activos no financieros
2. Otros gastos de capital	0	0	1	0	0	0	0	1	2	0	0	0	0	2. Otros gastos de capital

^{1/} Información actualizada al 30 de abril de 2015.

Fuente: Ministerio de Economía y Finanzas (MEF).

Elaboración: BCRP, Sucursal Trujillo. Departamento de Estudios Económicos.



ANEXO 10

CAJAMARCA: CRÉDITO ^{1/}
(En millones de nuevos soles)

ENTIDADES FINANCIERAS	2014									2015				ENTIDADES FINANCIERAS
	ABR	MAY	JUN	JUL	AGO	SET	OCT	NOV	DIC	ENE	FEB	MAR	ABR	
I. Banco de la Nación	128	129	131	131	133	135	135	135	135	136	137	138	138	I. Banco de la Nación
II. Agrobanco	50	51	54	61	61	58	53	51	52	50	53	53	57	II. Agrobanco
III. Banca Múltiple	1 373	1 393	1 410	1 412	1 417	1 435	1 438	1 454	1 451	1 451	1 459	1 704	1 722	III. Banca Múltiple
IV. Entidades no Bancarias	922	931	938	943	946	953	964	988	988	1 001	1 016	756	762	IV. Entidades no Bancarias
Cajas Municipales	469	471	473	472	471	474	475	483	478	482	491	497	500	Cajas Municipales
Cajas Rurales de Ahorro y Crédito	58	57	57	57	57	58	58	59	58	59	59	58	59	Cajas Rurales de Ahorro y Crédito
Edpymes	12	12	11	11	11	11	11	16	16	16	17	17	17	Edpymes
Financieras	383	391	397	403	407	411	421	431	436	444	450	184	186	Financieras
TOTAL	2 472	2 504	2 533	2 548	2 557	2 580	2 591	2 629	2 626	2 638	2 666	2 652	2 679	TOTAL
En M/N	2 243	2 275	2 304	2 318	2 327	2 342	2 356	2 393	2 394	2 414	2 449	2 444	2 478	En M/N
En M/E	230	229	228	230	231	238	235	236	232	224	217	208	201	En M/E

1/ Cifras preliminares.

Fuente: Superintendencia de Banca, Seguros y AFP (SBS).

Elaboración: BCRP, Sucursal Trujillo. Departamento de Estudios Económicos.



ANEXO 11

CAJAMARCA: TASA DE MOROSIDAD
(En porcentaje)

ENTIDADES FINANCIERAS	2014										2015			ENTIDADES FINANCIERAS
	MAR	ABR	MAY	JUN	JUL	AGO	SET	OCT	NOV	DIC	ENE	FEB	MAR	
I. Banco de la Nación	0,6	0,6	0,6	0,7	0,7	0,7	0,7	0,7	0,7	0,7	0,8	0,8	0,8	I. Banco de la Nación
II. Agrobanco	2,0	2,7	2,8	3,0	2,7	2,6	2,8	3,3	3,6	4,9	3,6	3,4	3,9	II. Agrobanco
III. Banca Múltiple	5,0	5,0	5,1	4,9	5,0	5,0	4,7	4,6	4,5	4,8	4,8	4,8	4,7	III. Banca Múltiple
IV. Entidades no Bancarias	5,4	5,5	5,7	5,9	5,9	6,0	6,1	5,8	5,8	5,1	5,2	5,1	5,6	IV. Entidades no Bancarias
Cajas Municipales	5,5	5,8	6,0	6,6	6,5	6,7	6,9	6,6	6,8	5,6	5,6	5,5	5,3	Cajas Municipales
Cajas Rurales de Ahorro y Crédito	7,9	8,7	9,1	8,6	8,7	8,8	9,0	8,0	7,5	7,5	7,7	7,7	8,8	Cajas Rurales de Ahorro y Crédito
Edpymes	13,2	12,8	13,3	14,6	15,0	14,7	14,2	12,6	9,0	8,5	8,5	7,8	8,4	Edpymes
Financieras	4,6	4,5	4,5	4,5	4,6	4,6	4,4	4,4	4,3	4,2	4,3	4,3	5,1	Financieras
TOTAL	4,9	4,9	5,0	5,0	4,6	5,1	5,0	4,8	4,8	4,7	4,7	4,7	4,7	TOTAL

Fuente: Superintendencia de Banca, Seguros y AFP (SBS).

Elaboración: BCRP, Sucursal Trujillo. Departamento de Estudios Económicos.



ANEXO 12

CAJAMARCA: DEPOSITOS ^{1/}
(En millones de nuevos soles)

INSTITUCIONES	2014									2015				INSTITUCIONES
	ABR	MAY	JUN	JUL	AGO	SET	OCT	NOV	DIC	ENE	FEB	MAR	ABR	
I. Banco de la Nación	569	558	544	567	572	582	581	552	615	584	586	591	610	I. Banco de la Nación
II. Banca Múltiple	971	947	925	926	969	935	961	1 057	978	977	1 105	993	1 063	II. Banca Múltiple
III. Entidades no Bancarias	312	314	314	316	320	323	322	326	335	334	326	324	321	III. Entidades no Bancarias
Cajas Municipales	231	232	232	233	239	243	243	248	258	257	250	250	247	Cajas Municipales
Cajas Rurales de Ahorro y Crédito	69	71	70	70	69	68	66	66	64	64	63	61	61	Cajas Rurales de Ahorro y Crédito
Financieras	12	12	12	12	12	12	12	13	13	13	13	13	13	Financieras
TOTAL	1 853	1 819	1 782	1 810	1 861	1 839	1 864	1 936	1 928	1 896	2 017	1 908	1 994	TOTAL
En M/N	1 456	1 429	1 417	1 477	1 476	1 487	1 466	1 472	1 570	1 513	1 502	1 536	1 529	En M/N
En M/E	397	390	366	333	386	352	398	464	357	383	515	372	464	En M/E

^{1/} Cifras preliminares.

Fuente: Superintendencia de Banca, Seguros y AFP (SBS).

Elaboración: BCRP, Sucursal Trujillo. Departamento de Estudios Económicos.

