

BANCO CENTRAL DE RESERVA DEL PERÚ
SUCURSAL TRUJILLO



CAJAMARCA: Síntesis de Actividad Económica
Febrero 2015¹

Departamento de Estudios Económicos

El Banco Central de Reserva del Perú (BCRP) ha considerado presentar un conjunto de indicadores sectoriales de actividad económica con la finalidad de poder realizar el seguimiento del desempeño de la economía departamental. Para el sector real, se ha utilizado el Valor Bruto de Producción a precios del año 2007 para los sectores disponibles. Cabe señalar que a partir de enero 2014, el Instituto Nacional de Estadística (INEI) ha realizado el cambio de año base (de 1994 a 2007) para la construcción del Producto Bruto Interno (PBI) nacional, estando en elaboración la desagregación departamental. En la medida que se publique referida información, el BCRP volvería a elaborar para cada departamento un indicador agregado de actividad económica.

¹ En la elaboración de este informe participaron (en orden alfabético): Iván Cosavalente, Alfredo Miranda, Jonathan Rosas y Eric Torres.

ÍNDICE

	<i>Página</i>
RESUMEN EJECUTIVO.....	3
I. ACTIVIDAD PRODUCTIVA.....	5
1. Actividad primaria.....	5
1.1 Sector agropecuario.....	5
1.2 Sector minería.....	6
2. Otros indicadores sectoriales.....	8
2.1 Sector manufactura.....	8
2.2 Sector construcción.....	9
2.3 Arribos a los establecimientos de hospedaje.....	9
II. SECTOR EXTERNO.....	10
1. Exportaciones.....	10
III. CRÉDITOS Y DEPÓSITOS.....	11
1. Créditos.....	11
2. Depósitos.....	13
IV. FINANZAS PÚBLICAS.....	14
1. Gasto corriente no financiero.....	14
2. Gasto de capital.....	14
V. ANEXOS.....	17

RESUMEN EJECUTIVO

Principales hechos de importancia

- La actividad minera registró un desempeño positivo al crecer 3,1 por ciento interanual en febrero; sin embargo, la actividad agropecuaria decreció 0,6 por ciento interanual.
- Entre **otros indicadores de la actividad económica** del departamento que destacan por registrar crecimientos interanuales en febrero se encuentran: los arribos a establecimientos de hospedaje (15,9 por ciento), las exportaciones de bienes (14,2 por ciento), la producción industrial (11,1 por ciento), el crédito hipotecario (14,3 por ciento), el crédito total (10,1 por ciento) y el crédito de consumo (9,9 por ciento). De otro lado, decrecieron la inversión pública (-54,8 por ciento) y los despachos de cemento (-1,6 por ciento).

Actividad primaria

- La **actividad agropecuaria** cayó 0,6 por ciento interanual en febrero, por la menor producción agrícola (-1,6 por ciento), la cual contrarrestó la mayor producción pecuaria (0,5 por ciento). En el primer bimestre, el sector acumuló una caída de 1,4 por ciento, respecto a igual periodo del año 2014.
- La **actividad minera** se expandió en febrero 3,1 por ciento interanual, al incrementarse la extracción de oro (7,0 por ciento) y plata (1,1 por ciento), con lo cual permitió registrar un crecimiento acumulado de 6,0 por ciento interanual en el primer bimestre del año.

Otros indicadores de actividad económica

- La **actividad manufacturera** creció en febrero 11,1 por ciento interanual, con lo que acumuló en el primer bimestre de 2015 una tasa de crecimiento de 7,7 por ciento.
- En el sector construcción, los **despachos de cemento** disminuyeron 1,6 por ciento en febrero frente a similar mes de 2014, debido a la menor inversión del sector privado y a una desaceleración en el avance físico de diversas obras públicas. En el primer bimestre los despachos acumularon una caída interanual de 3,6 por ciento.
- Los **arribos a establecimientos de hospedaje** crecieron en febrero 15,9 por ciento interanual. El resultado obedece al mayor arribo de visitantes nacionales (16,0 por ciento), así como de visitantes extranjeros (12,8 por ciento).
- Las **exportaciones** de Cajamarca efectuadas por distintos puntos de embarque del país en febrero (US\$ 180 millones) crecieron 14,2 por ciento interanual, por el incremento de las exportaciones de productos tradicionales (11,6 por ciento) y no tradicionales, éstas últimas, representaron un nivel de 4,4 veces más a lo registrado en febrero del año precedente.
- El saldo de **crédito directo** otorgado por las instituciones financieras a febrero (S/. 2 666 millones) creció 10,1 por ciento, frente a igual mes de 2014. El crédito **hipotecario** aumentó 14,3 por ciento; mientras que el crédito de **consumo** 9,9 por ciento.
- La **inversión pública** de los tres niveles de gobierno sumó en febrero S/. 52 millones, la cual fue 54,8 por ciento menor, en términos reales, a la registrada en igual mes de 2014, debido a una caída de la inversión en los tres niveles de gobierno: en los gobiernos locales (-63,1 por ciento), en el Gobierno Nacional (-50,4 por ciento) y en el Gobierno Regional (-31,2 por ciento).

CUADRO N° 01
CAJAMARCA: OTROS INDICADORES DE ACTIVIDAD ECONÓMICA
 (Variación % respecto a similar mes del año anterior)

	Set.14	Oct.14	Nov.14	Dic.14	Ene.15	Feb.15
Producción industrial ^{1/}	↓ -13,4	↓ -2,1	↑ 13,7	↑ 20,7	↑ 4,6	↑ 11,1
Despacho de cemento ^{1/}	↓ -9,3	↓ -12,6	↓ -18,6	↓ -8,8	↓ -5,6	↓ -1,6
Arribos a los establecimientos de hospedaje	↑ 15,0	↑ 16,1	↓ -23,8	↓ -14,6	↓ -11,6	↑ 15,9
Exportaciones	↑ 35,1	↑ 6,2	↑ 40,4	↑ 67,1	↑ 57,9	↑ 14,2
Crédito total	↑ 11,4	↑ 11,1	↑ 10,8	↑ 10,5	↑ 10,5	↑ 10,1
Crédito de consumo	↑ 14,0	↑ 13,8	↑ 10,7	↑ 9,8	↑ 10,2	↑ 9,9
Crédito hipotecario	↑ 12,4	↑ 12,8	↑ 13,6	↑ 14,3	↑ 15,4	↑ 14,3
Inversión pública ^{1/}	↓ -15,2	↓ -1,6	↑ 5,0	↓ -7,6	↓ -43,0	↓ -54,8

1/ En términos reales.

2/ En empresas de 10 y más trabajadores localizadas en la ciudad de Cajamarca.

Fuentes: BCRP - Sucursal Trujillo, MINCETUR, SUNAT, SBS y MEF.

I. ACTIVIDAD PRODUCTIVA

1. Actividad primaria

1.1 Sector agropecuario

- La actividad agropecuaria cayó 0,6 por ciento interanual en febrero, por la menor producción agrícola (-1,6 por ciento), la cual fue atenuada por la expansión de la producción pecuaria (0,5 por ciento). En el primer bimestre de 2015, el sector acumuló una caída de 1,4 por ciento, respecto a igual periodo del año 2014.

CUADRO N° 02
CAJAMARCA: SECTOR AGROPECUARIO 1/
(Miles de toneladas)

Subsectores	Estructura Porcentual 2013 ^{2/}	Febrero			Enero - Febrero				
		2014	2015	Var.%	Contribución %	2014	2015	Var.%	Contribución %
AGRÍCOLA	63,5			-1,6	-0,8			-3,9	-1,8
Orientada al mercado externo y agroindustria 2/	18,7			-50,8	-0,9			-41,3	-0,5
Café	15,9	0,0	0,0	-	-	0,0	0,0	-	-
Maíz amarillo duro	2,7	2,5	1,2	-50,8	-0,9	4,2	6,0	-41,3	-0,5
Orientada al mercado interno 2.	44,8			0,1	0,0			-2,9	-1,4
Arroz cáscara	10,6	3,4	3,9	16,7	0,5	12,9	16,5	-0,5	0,0
Papa	9,4	39,7	39,6	-0,4	-0,1	38,0	46,0	-1,9	-0,3
Maíz amiláceo	2,6	0,0	0,0	-8,3	0,0	0,0	0,0	-38,9	0,0
Frijol grano seco	1,9	0,0	0,1	4/	0,3	0,2	0,1	639,3	0,2
Yuca	1,5	7,3	7,1	-2,6	-0,1	10,4	11,6	2,1	0,0
Trigo	1,7	0,0	0,0	5,6	0,0	0,0	0,0	5,6	0,0
Alfalfa	1,4	17,2	17,1	-0,4	0,0	19,7	21,7	-1,5	0,0
Arveja grano seco	1,3	0,0	0,0	-	-	0,0	0,0	-	-
Maíz choclo	1,2	3,5	3,7	7,5	0,1	8,7	8,1	25,0	0,4
Arveja grano verde	1,0	2,2	1,9	-14,6	-0,3	2,1	2,9	-8,8	-0,1
Otros	12,3			-2,5	-0,5			-8,2	-1,5
PECUARIO	36,5			0,5	0,3			0,9	0,5
Leche	16,5	26,2	26,6	1,4	0,3	43,2	43,3	2,8	0,7
Carne de vacuno 3/	15,5	2,5	2,5	-0,5	-0,1	3,9	3,8	-1,0	-0,2
Carne de porcino 3/	1,7	0,5	0,5	2,6	0,1	0,7	0,7	2,6	0,1
Carne de ovino 3/	1,3	0,2	0,2	-0,6	0,0	0,3	0,2	-0,5	0,0
Otros	1,4			0,1	0,0			0,0	0,0
SECTOR AGROPECUARIO	100,0			-0,6	-0,6			-1,4	-1,4

Nota: Debido al redondeo de los datos parciales, los totales pueden diferir de la suma de las partes.

1/ Cifras preliminares.

2/ A precios de 2007.

3/ Peso neto.

4/ Variación mayor a 1000 por ciento.

Fuente: Ministerio de Agricultura y Riego.

Elaboración: BCRP, Sucursal Trujillo. Departamento de Estudios Económicos.

- La caída del sector agrícola, es resultado de la menor producción de los cultivos orientados para el mercado externo y agroindustria (-50,8 por ciento), el cual fue atenuado por el crecimiento de aquellos cultivos orientados al mercado interno (0,1 por ciento). En el primer grupo, disminuyeron la producción de maíz amarillo duro (-50,8 por ciento) ante las menores superficies cosechadas. En tanto, en el segundo grupo, aumentó la producción frijol grano seco, arroz cáscara (16,7 por ciento), maíz choclo (7,5 por ciento) y trigo (5,6 por ciento).
- En la actividad pecuaria, destacó el crecimiento interanual de carne de porcino (2,6 por ciento) y leche (1,4 por ciento).
- En lo referente a la siembra, entre agosto y febrero de la actual campaña agrícola (2014-2015), se han instalado un total de 175,4 mil hectáreas, área menor en 4,1 por ciento, con respecto al mismo periodo de la campaña anterior. Entre los cultivos que registraron las menores superficies sembradas, en términos absolutos, se encuentran: trigo (-678 has.), arroz (-282 has.) y papa (-275 has.), cebada (-201 has.), maíz amiláceo (-157 has.) principalmente.

CUADRO N° 03
CAJAMARCA: SUPERFICIE SEMBRADA ^{1/}
(Hectáreas)

	Campaña agrícola ^{2/}		Variación	
	2013/2014	2014/2015	Absoluta	Porcentual
CULTIVOS TRANSITORIOS	182 956	172 668	-10 288	-5,6
Arroz	15 204	14 922	- 282	-1,9
Cebada	9 863	9 662	- 201	-2,0
Frijol grano seco	16 017	17 796	1 779	11,1
Maíz amarillo duro	17 301	17 526	225	1,3
Maíz amiláceo	42 495	42 338	- 157	-0,4
Papa	17 971	17 697	- 275	-1,5
Trigo	21 341	20 663	- 678	-3,2
Otros	42 765	32 066	-10 699	-25,0
CULTIVOS PERMANENTES	33	2 814	2 781	8427,3
Café	33	2 814	2 781	8427,3
Total	182 989	175 482	-7 507	-4,1

1/ Cifras preliminares.

2/ De agosto a febrero

Fuente: Gerencia Regional de Agricultura- Cajamarca.

Elaboración: BCRP, Sucursal Trujillo. Departamento de Estudios Económicos.

1.2 Sector minería

- La actividad minera se expandió en febrero 3,1 por ciento interanual, por la mayor extracción de oro (7,0 por ciento) y plata (1,1 por ciento), a diferencia del cobre, que cayó 16,0 por ciento. El resultado del oro se explica por la mayor producción de las empresas Yanacocha y Gold Fields La Cima, cuyos crecimientos fueron de 15,6 por ciento en cada una. En cuanto al cobre, la caída se sustenta, principalmente, en la menor extracción realizada por la empresa Gold Fields La Cima (-15,9 por ciento).
- El sector minero acumuló un crecimiento de 6,0 por ciento interanual en los dos primeros meses del año, puesto que aumentaron la producción de oro (10,3 por ciento) y plata (6,0 por ciento).

CUADRO N° 04
SECTOR MINERÍA 1/

(Variación % real respecto a similar periodo del año anterior)

	Estructura Porcentual 2013 2/	Febrero			Enero - Febrero		
		2015	Var.%	Contribución %	2015	Var.%	Contribución %
Oro (Onzas troy)	83,3	115 381	7,0	5,7	241 483	10,3	8,4
Cobre (TMF)	14,9	2 190	-16,0	-2,6	4 718	-14,7	-2,5
Plata (Onzas troy)	1,8	122 412	1,1	0,0	266 318	6,0	0,1
SECTOR MINERÍA 2/	100,0		3,1	3,1		6,0	6,0

1/ Cifras preliminares.

2/ A precios de 2007.

Fuente: Ministerio de Energía y Minas.

Elaboración: BCRP, Sucursal Trujillo. Departamento de Estudios Económicos.

GRÁFICO N° 01
CAJAMARCA: EVOLUCIÓN DE LA PRODUCCIÓN MINERA
 (Variación % real respecto a similar mes del año anterior)

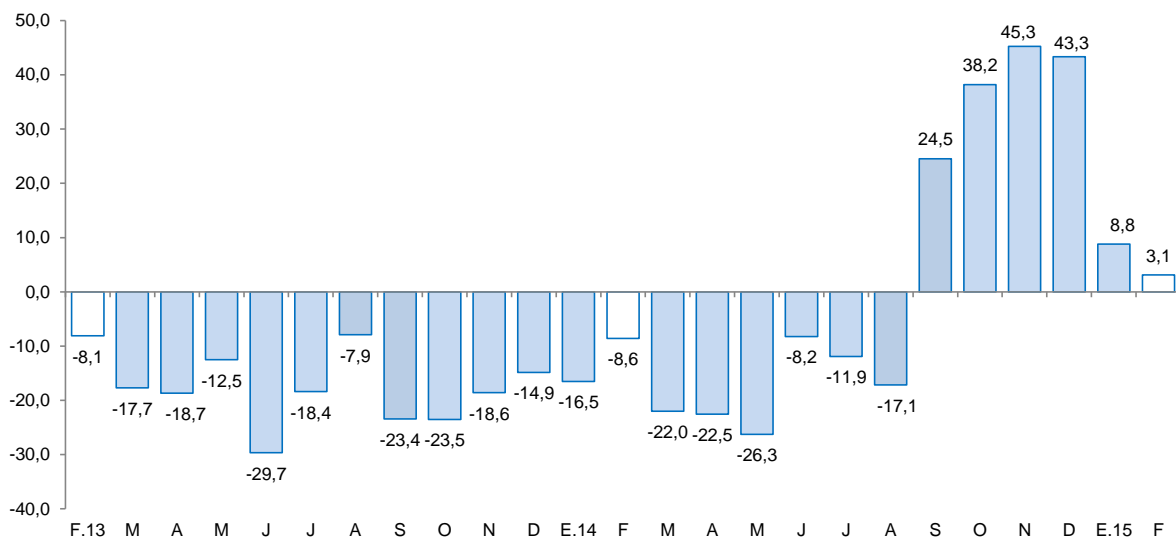

Fuente: MINEM.

Elaboración: BCRP, Sucursal Trujillo, Departamento de Estudios Económicos.

- El oro cotizó en promedio US\$/oz.tr. 1 227 en febrero, menor en 1,8 por ciento respecto a enero. En este resultado ha sido determinante la fortaleza del dólar frente a sus principales contrapartes y la reducida demanda física proveniente de China.

GRÁFICO N° 02
COTIZACIÓN INTERNACIONAL DE ORO
 (London Metal Exchange - US\$/Oz.tr.)

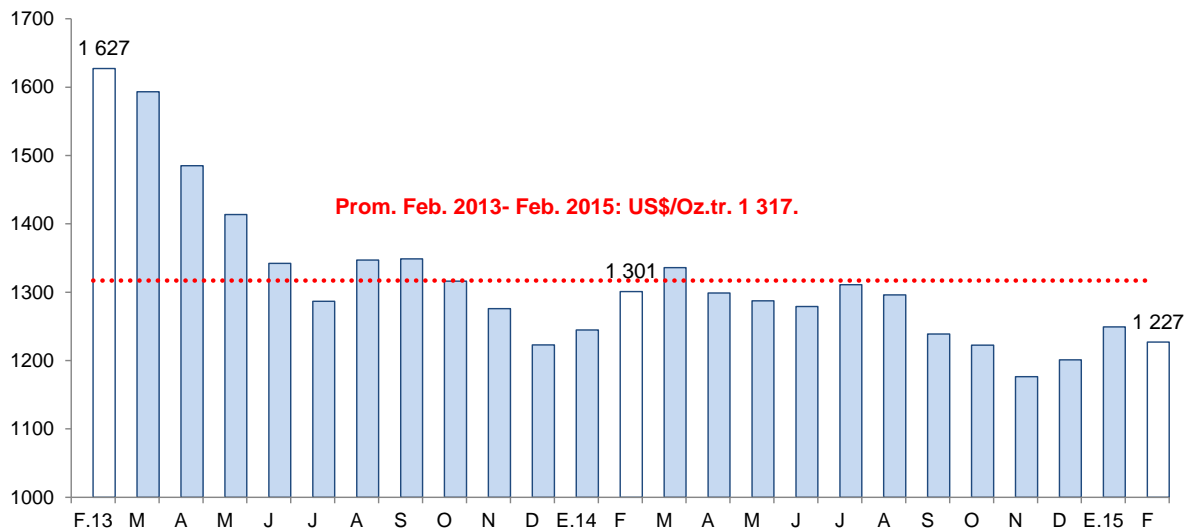

Fuente: Bloomberg.



2. Otros indicadores sectoriales

2.1 Sector manufactura

- La actividad manufacturera creció 11,1 por ciento interanual en febrero, siendo el cuarto mes consecutivo que muestra un favorable desempeño. Ello se dio como resultado de la mayor actividad registrada en todas las ramas industriales, a excepción de la industria química básica, cuya producción se redujo en 48,0 por ciento. Destaca la mayor producción de productos lácteos (9,6 por ciento) dado que su aporte al crecimiento del sector fue de 8,2 puntos porcentuales. En tanto, el crecimiento registrado en la industria de bebidas no alcohólicas (42,2 por ciento) e industria molinera de arroz pilado (16,7 por ciento) contribuyeron en conjunto con 2,9 puntos porcentuales al resultado del sector.
- En los dos primeros meses de 2015, el sector acumuló un avance de 7,7 por ciento interanual, sustentado en la mayor producción de las ramas bebidas no alcohólicas (60,4 por ciento) y productos lácteos (8,2 por ciento).

CUADRO N° 05
CAJAMARCA: SECTOR MANUFACTURA 1/
(Variación % real respecto a similar periodo del año anterior)

Ramas de actividad	Estructura porcentual 2013 2/	Febrero		Enero - Febrero	
		Var.%	Contribución 3/	Var.%	Contribución 3/
Productos Lácteos	59,1	9,6	8,2	8,2	6,5
Queso	47,8	6,0	4,5	9,0	6,1
Mantequilla	0,6	-23,8	-0,2	-25,5	-0,2
Yogurt	0,5	186,9	1,8	133,2	1,2
Manjarblanco	10,2	23,3	2,2	-4,9	-0,5
Productos de Molinería	39,2	16,7	1,9	-0,5	-0,1
Arroz pilado	39,2	16,7	1,9	-0,5	-0,1
Bebidas no Alcohólicas	1,6	42,2	1,0	60,4	1,4
Agua embotellada	1,6	42,2	1,0	60,4	1,4
Sustancias Químicas Básicas	0,1	-48,0	-0,1	-42,7	-0,1
Oxígeno	0,1	-48,0	-0,1	-42,7	-0,1
SECTOR MANUFACTURA	100,0	11,1	11,1	7,7	7,7

1/ Cifras preliminares.

2/ A precios de 1994.

3/ En puntos porcentuales.

Fuente: Ministerio de Agricultura y Riego y empresas industriales.

Elaboración: BCRP, Sucursal Trujillo. Departamento de Estudios Económicos.

GRÁFICO N° 03
CAJAMARCA: EVOLUCIÓN DE LA PRODUCCIÓN MANUFACTURERA
(Variación % real respecto a similar mes del año anterior)

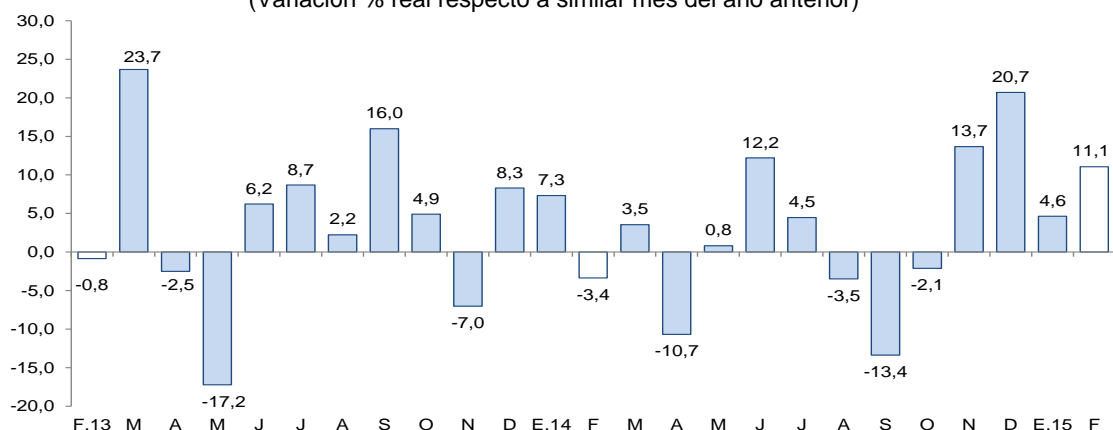

Fuente: Ministerio de Agricultura y Riego y empresas industriales.

2.2 Sector construcción

- Los **despachos de cemento** registraron, en el segundo mes del año, una disminución de 1,6 por ciento respecto a febrero de 2014, atribuido a la menor inversión del sector privado y al menor avance físico de diversas obras públicas. Cabe señalar que los despachos continúan en descenso por veinte meses consecutivos.
- Al término del primer bimestre del año, los despachos acumularon una disminución interanual de 3,6 por ciento.

GRÁFICO N° 04
CAJAMARCA: EVOLUCIÓN DE DESPACHOS DE CEMENTO
(Variación % real respecto a similar mes del año anterior)

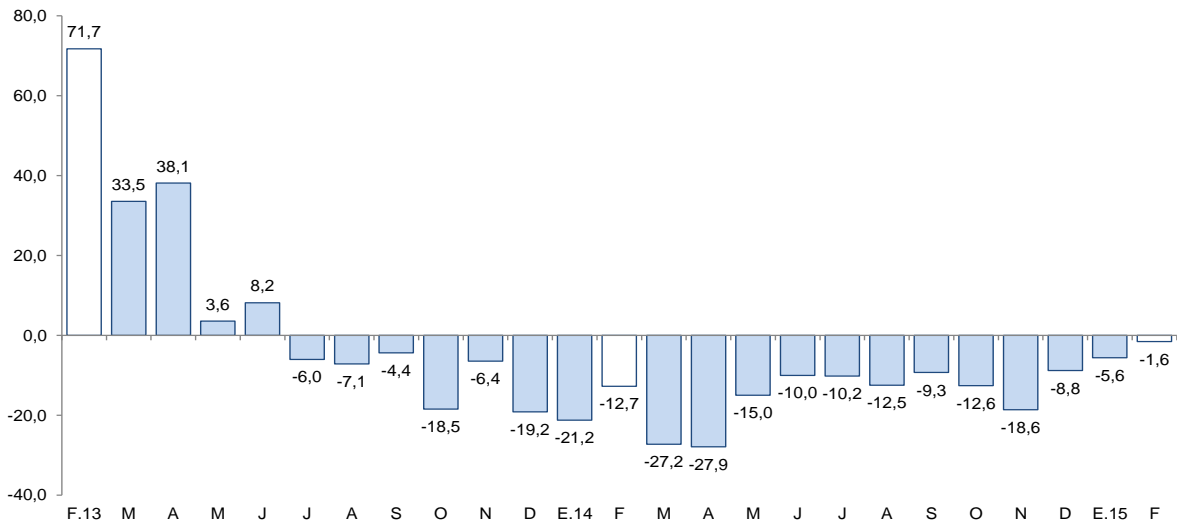

Fuente: Cementos Pacasmayo S.A.A.

2.3 Arribos a los establecimientos de hospedaje

- El número de arribos a establecimientos de hospedaje de la ciudad de Cajamarca (60,9 mil) se incrementó en 15,9 por ciento interanual en febrero, por el mayor número de arribos de visitantes nacionales (16,0 por ciento), así como de arribos de extranjeros (12,8 por ciento).

GRÁFICO N° 05
CAJAMARCA: EVOLUCIÓN DE ARRIBOS A ESTABLECIMIENTOS DE HOSPEDAJE
(Variación %)

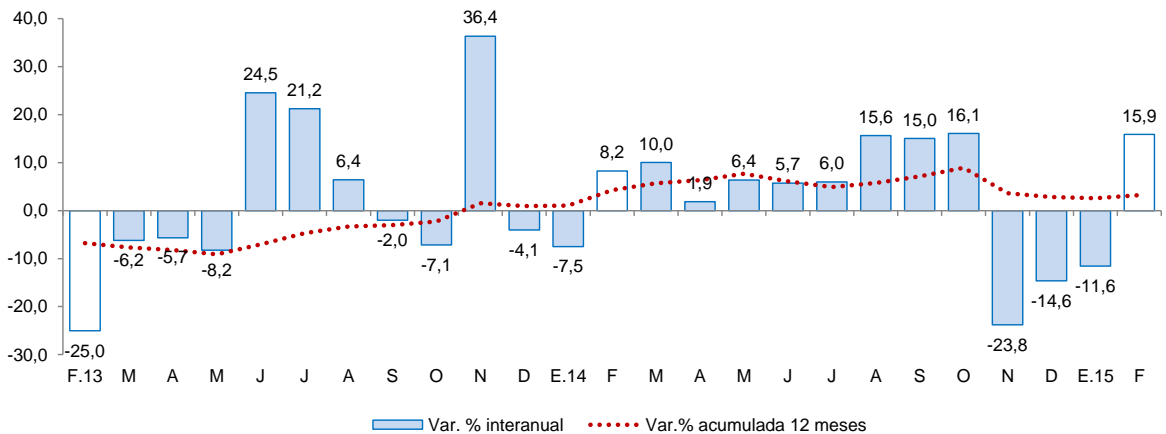

Fuente: Encuesta Mensual de Establecimiento de Hospedajes Temporal – MINCETUR.



II. SECTOR EXTERNO

1. Exportaciones

- Las exportaciones de Cajamarca efectuadas por distintos puntos de embarque del país sumaron en febrero US\$ 180 millones, mayores en 14,2 por ciento con respecto a similar mes del año 2014. Las exportaciones tradicionales aumentaron 11,6 por ciento y las no tradicionales representaron 4,4 veces el nivel registrado en febrero de 2014. En tanto, entre enero y febrero de 2015, las exportaciones acumularon un monto de US\$ 400 millones, 34,7 por ciento más de lo exportado en igual periodo del año previo.
- En las **exportaciones tradicionales** (US\$ 175 millones), que representan el 97,1 por ciento del total exportado en el mes, se registró un aumento en las ventas de productos mineros (14,2 por ciento), mientras que el rubro de productos agrícolas disminuyeron 63,9 por ciento. En los productos mineros, el resultado se explica, básicamente, por un aumento en las exportaciones de oro (31,2 por ciento), cuyo volumen embarcado aumentó 39,1 por ciento, el cual contrarrestó la caída de las ventas de cobre (-39,0 por ciento). En el caso de los productos agrícolas, el resultado obedeció a las menores ventas de café, toda vez que registraron una caída del volumen exportado de 78,2 por ciento.
- El resultado de las **exportaciones no tradicionales** en el mes (US\$ 5 millones), se explica, principalmente, por un efecto base registrado en las ventas de productos de siderometalurgia y joyería, puesto que en febrero de 2014 no se registró venta alguna. En contraste a ello, las exportaciones de productos agropecuarios disminuyeron 82,1 por ciento, por menores ventas de tara en polvo (-82,2 por ciento).
- El destino de las exportaciones, en términos de valores, durante el primer bimestre del año, se concentró en tres países, que adquieren en conjunto el 88,2 por ciento del total exportado. Los principales mercados de destino lo conforman Bolivia (34,2 por ciento), seguido de Suiza (34,2 por ciento) y Estados Unidos (19,8 por ciento). En los tres países destaca el oro como principal producto exportado.

CUADRO Nº 06
CAJAMARCA: EXPORTACIONES POR GRUPO DE PRODUCTOS ^{1/}
(Valor FOB en millones de US\$)

TIPO	Febrero			Enero - Febrero		
	2014	2015	Var. %	2014	2015	Var. %
Productos Tradicionales	157	175	11,6	295	393	33,2
Agrícolas	5	2	-63,9	11	4	-67,0
Mineros	151	173	14,2	284	389	37,1
Productos No Tradicionales	1	5	440,9	2	7	311,4
Agropecuarios	1	0	-82,1	2	0	-82,5
Químicos	0	0	-100,0	0	0	-100,0
Otros	0	5	-	0	7	2/
TOTAL 3/	158	180	14,2	297	400	34,7

^{1/} Cifras preliminares.

^{2/} Variación porcentual superior a 1000.

^{3/} Debido al redondeo de los datos parciales, los totales pueden diferir de la suma de las partes.

Fuente: SUNAT.

Elaboración: BCRP. Sucursal Trujillo. Departamento de Estudios Económicos.

III. CRÉDITOS Y DEPÓSITOS ²

1. Créditos

- El crédito en Cajamarca se incrementó en febrero 10,1 por ciento interanual; sin embargo, frente al crecimiento registrado en similar mes de 2014, fue menor en 2,2 puntos porcentuales.
- Por **tipo de institución**, el crédito otorgado por la banca múltiple, que concentra el 54,7 por ciento del crédito total en el departamento, aumentó 8,5 por ciento interanual. Del mismo modo, el crédito de las instituciones no bancarias creció 12,1 por ciento. En tanto, las colocaciones de Agrobanco y del Banco de la Nación registraron aumentos de 13,6 por ciento y 11,6 por ciento, respectivamente.
- Según el **tipo de crédito**, el destinado a personas se incrementó en febrero 11,1 por ciento interanual; mientras que el crédito otorgado a empresas en 9,5 por ciento. El crédito hipotecario mostró un mayor dinamismo al registrar un incremento de 14,3 por ciento interanual. En tanto, el crédito de consumo, que representa el 30,1 por ciento del crédito total, tuvo una expansión de 9,9 por ciento.
- Por **tipo de moneda**, las colocaciones en moneda nacional, las cuales representan el 91,9 por ciento del crédito total, registraron un aumento de 11,6 por ciento interanual; mientras que lo otorgado en moneda extranjera se contrajo en 4,2 por ciento. El coeficiente de dolarización del crédito en febrero fue de 8,2 por ciento.

CUADRO N° 07
CAJAMARCA: CRÉDITO
(Saldos en millones de nuevos soles)

Instituciones	Febrero			
	2014	2015	Estructura %	Var. %
Banco de la Nación ^{1/}	123	137	5,1	11,6
Agrobanco ^{2/}	47	53	2,0	13,6
Banca Múltiple	1 344	1 459	54,7	8,5
Instituciones No Bancarias	906	1 016	38,1	12,1
Cajas Municipales	462	491	18,4	6,3
Cajas Rurales	60	59	2,2	-1,2
Edpymes	13	17	0,6	31,5
Empresas Financieras	372	450	16,9	20,8
TOTAL ^{3/}	2 420	2 666	100,0	10,1
A Empresas	1 427	1 562	58,6	9,5
A Personas	993	1 103	41,4	11,1
Consumo	729	801	30,1	9,9
Hipotecario	264	302	11,3	14,3
En MN	2 194	2 449	91,9	11,6
En ME	227	217	8,1	-4,2

1/ Considera solo los créditos de consumo e hipotecario.

2/ No considera los créditos a las demás empresas del sistema financiero.

3/ Debido al redondeo de los datos parciales, los totales pueden diferir de la suma de las partes.

Fuente: Superintendencia de Banca, Seguros y AFP (SBS).

Elaboración: BCRP, Sucursal Trujillo. Departamento de Estudios Económicos.

² En este informe los saldos en moneda extranjera se valúan al tipo de cambio constante de diciembre de 2014 (S/. 2,98 por dólar), a fin de aislar el efecto de la valuación cambiaria sobre los saldos en moneda extranjera.



GRÁFICO N° 06
CAJAMARCA: EVOLUCIÓN DEL CRÉDITO
(Variación % respecto a similar mes del año anterior)

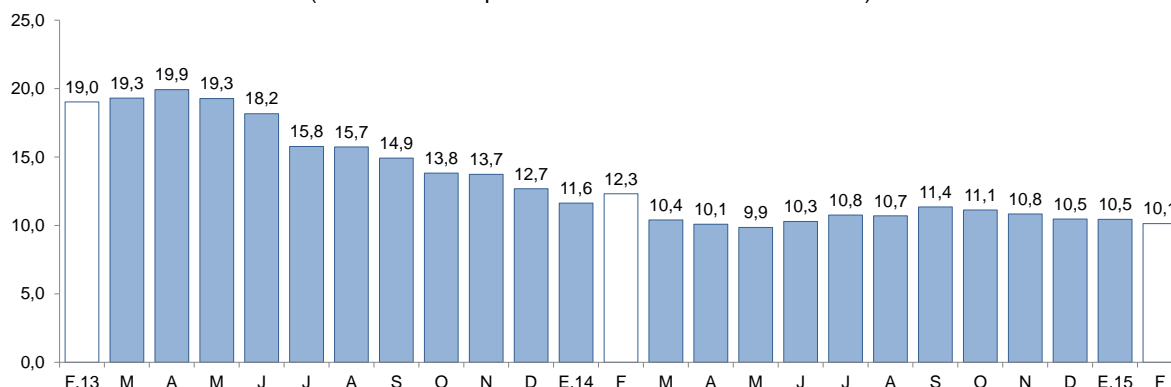

Fuente: Superintendencia de Banca, Seguros y AFP (SBS).

- La **tasa de morosidad** en enero fue de 4,7 por ciento, nivel similar al registrado en igual mes de 2014. En las instituciones no bancarias, la morosidad fue de 5,2 por ciento; en la banca múltiple, 4,8 por ciento, y en el Banco de la Nación, 0,8 por ciento.

GRÁFICO N° 07
CAJAMARCA: EVOLUCIÓN DE CRÉDITO POR TIPO
(Variación % respecto a similar mes del año anterior)

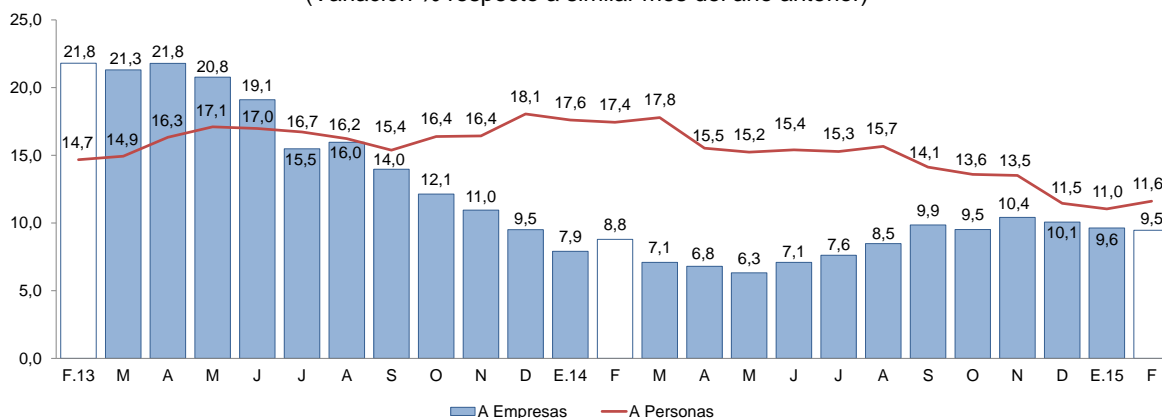

Fuente: Superintendencia de Banca, Seguros y AFP (SBS).

GRÁFICO N° 08
CAJAMARCA: TASA DE MOROSIDAD ^{1/}
(Porcentaje)

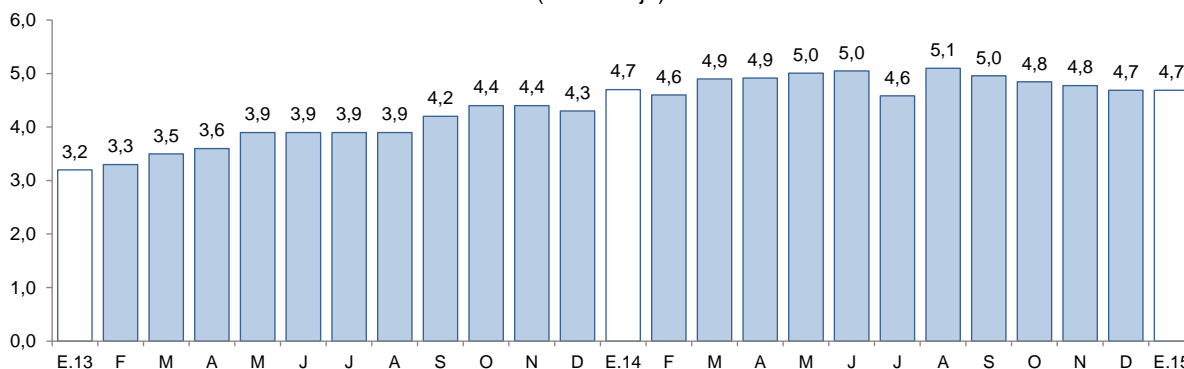

^{1/} Morosidad = (créditos vencidos + créditos en cobranza judicial) / colocaciones brutas.

Fuente: Superintendencia de Banca, Seguros y AFP (SBS).



2. Depósitos

- Los **depósitos** en las instituciones financieras en Cajamarca crecieron 9,5 por ciento interanual en febrero y registraron su mayor tasa de crecimiento desde marzo de 2014.
- Por **tipo de institución**, los depósitos en la banca múltiple, que representan el 54,8 por ciento de los depósitos totales, aumentaron en 16,6 por ciento. En tanto, los depósitos en las entidades no bancarias crecieron en 3,0 por ciento; mientras que en el Banco de la Nación en 1,3 por ciento. El resultado de las entidades no bancarias fue reflejo del crecimiento registrado de los depósitos en las empresas financieras (13,6 por ciento) y en las cajas municipales (7,8 por ciento), los cuales fueron atenuados por una reducción en los depósitos en las cajas rurales (-14,1 por ciento).
- Según el **tipo de depósito**, los depósitos a la vista registraron un crecimiento interanual de 11,2 por ciento, seguido de los depósitos de ahorro (10,2 por ciento) y a plazo (5,6 por ciento).

CUADRO Nº 08
CAJAMARCA: DEPÓSITOS
(Saldos en millones de nuevos soles)

Instituciones	Febrero			
	2014	2015	Estructura %	Var. %
Banco de la Nación	579	586	29,1	1,3
Banca Múltiple	948	1 105	54,8	16,6
Instituciones No Bancarias	316	326	16,1	3,0
Cajas Municipales	232	250	12,4	7,8
Cajas Rurales	73	63	3,1	-14,1
Empresas Financieras	11	13	0,6	13,6
TOTAL	1 842	2 017	100,0	9,5
Depósitos a la vista	724	805	39,9	11,2
Depósitos de ahorro	670	739	36,6	10,2
Depósitos a plazo	448	474	23,5	5,6
En MN	1 461	1 502	74,5	2,8
En ME	381	515	25,5	34,9

Fuente: Superintendencia de Banca, Seguros y AFP (SBS).

Elaboración: BCRP, Sucursal Trujillo. Departamento de Estudios Económicos.

GRÁFICO Nº 9
CAJAMARCA: EVOLUCIÓN DE LOS DEPÓSITOS
(Variación % respecto a similar mes del año anterior)

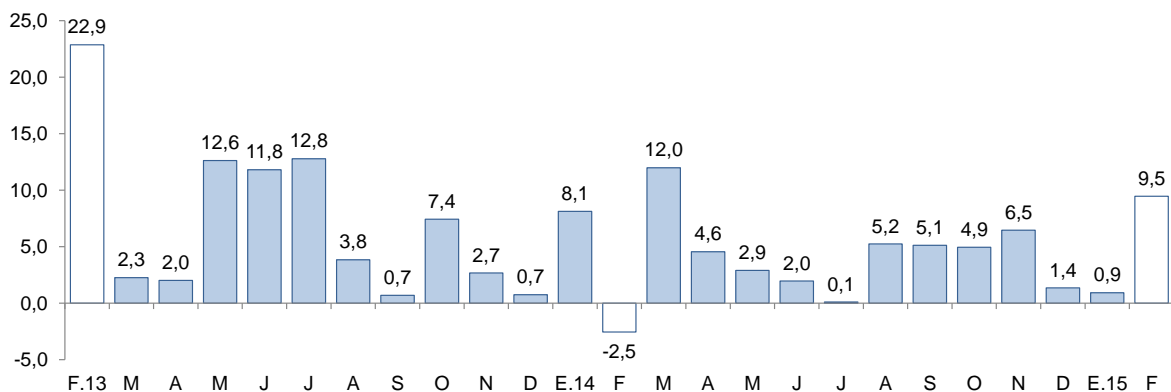

Fuente: Superintendencia de Banca, Seguros y AFP (SBS).

- Por **tipo de moneda**, los depósitos en moneda extranjera registraron un crecimiento interanual de 34,9 por ciento en febrero; mientras que para los depósitos en moneda nacional, el aumento fue de 2,8 por ciento. El coeficiente de dolarización de los depósitos en el mes fue de 25,5 por ciento.

IV. FINANZAS PÚBLICAS

1. Gasto corriente no financiero

- El gasto corriente no financiero presentó en febrero (S/. 210 millones) un aumento interanual de 9,6 por ciento, en términos reales, por el mayor gasto del Gobierno Nacional (24,6 por ciento) y del Gobierno Regional (11,4 por ciento), atenuado por una disminución en el gasto de los gobiernos locales (-20,6 por ciento).
- El gasto corriente no financiero acumulado entre enero y febrero de 2015 (S/. 349 millones) registró una disminución de 5,8 por ciento, en términos reales, frente al mismo período de 2014. Este resultado reflejó la caída del gasto de los gobiernos locales (-42,6 por ciento), explicado por menores gastos en bienes y servicios (-55,2 por ciento), que contrarrestó el aumento en el Gobierno Nacional (5,0 por ciento) y en el Gobierno Regional (2,1 por ciento).

CUADRO Nº 9
CAJAMARCA: GASTO CORRIENTE NO FINANCIERO ^{1/ 2/}
(En millones de nuevos soles)

Rubros	Febrero			Enero - Febrero		
	2014	2015	Var. % real	2014	2015	Var. % real
Gobierno Nacional	72	93	24,6	128	138	5,0
Gobierno Regional	74	85	11,4	160	168	2,1
Gobiernos locales	40	33	-20,6	72	43	-42,6
Total	187	210	9,6	360	349	-5,8

1/ Información actualizada al 28 de febrero de 2015.

2/ Comprende el total de gasto corriente.

Fuente: Ministerio de Economía y Finanzas (MEF).

Elaboración: BCRP, Sucursal Trujillo. Departamento de Estudios Económicos.

2. Gasto de capital

- La inversión pública en Cajamarca registrada en febrero fue de S/. 52 millones, 54,8 por ciento menos respecto al mismo mes de 2014, como resultado de la caída en la inversión de los tres niveles de gobierno: en los gobiernos locales (-63,1 por ciento), en el Gobierno Nacional (-50,4 por ciento) y en el Gobierno Regional (-31,2 por ciento).

CUADRO Nº 10
CAJAMARCA: INVERSIÓN PÚBLICA ^{1/ 2/}
(En millones de nuevos soles)

Niveles de gobierno	Febrero			Enero - Febrero		
	2014	2015	Var. % real	2014	2015	Var. % real
Gobierno Nacional	53	27	-50,4	98	68	-32,6
Gobierno Regional	8	6	-31,2	9	6	-36,6
Gobiernos locales	50	19	-63,1	77	21	-73,7
Total	112	52	-54,8	185	95	-50,1

1/ Información actualizada al 28 de febrero de 2015.

2/ Adquisición de activos no financieros.

Fuente: Ministerio de Economía y Finanzas (MEF).

Elaboración: BCRP, Sucursal Trujillo. Departamento de Estudios Económicos.

- En los dos primeros meses de 2015, la inversión pública acumuló S/. 95 millones, 50,1 por ciento menos frente al mismo periodo de 2014. La inversión cayó en los tres niveles de gobierno: en los gobiernos locales (-73,7 por ciento), en el Gobierno Regional (-36,6 por ciento) y en el Gobierno Nacional (-32,6 por ciento). La caída registrada en los gobiernos locales se explica por menores inversiones en las áreas de transporte y saneamiento, debido a un menor presupuesto asignado.
- En cuanto al avance de la inversión pública, lo ejecutado a febrero de 2015 representa el 7,7 por ciento del Presupuesto Institucional Modificado (PIM), 0,3 puntos porcentuales menos de lo ejecutado en el primer bimestre de 2014. El Gobierno Nacional registra un avance de 8,6 por ciento, seguido de los gobiernos locales con el 6,4 por ciento y del Gobierno Regional con el 5,1 por ciento.

GRÁFICO Nº 10
CAJAMARCA: EVOLUCIÓN DE LA INVERSIÓN PÚBLICA
(Variación % real)

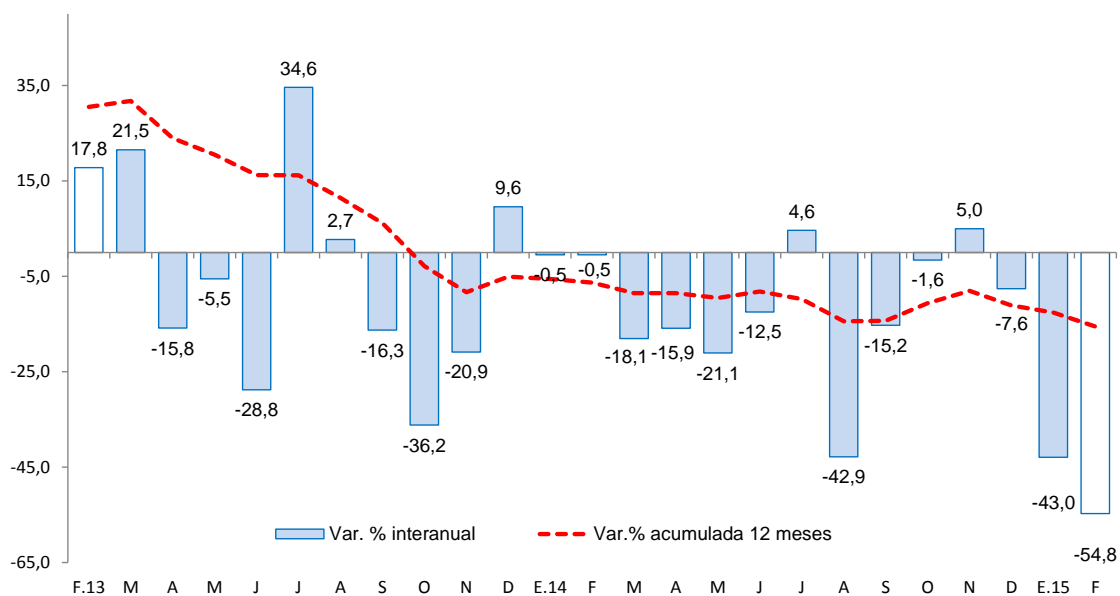

Fuente: Ministerio de Economía y Finanzas (MEF).

- Los principales proyectos ejecutados por los tres niveles de gobierno en el mes fueron:

Gobierno Nacional

- Mejoramiento de la carretera San Marcos - Cajabamba - Sausacocha (S/. 5,1 millones).
- Rehabilitación y mejoramiento de la carretera Chamaya - Jaén - San Ignacio - Rio Canchis (S/. 4,2 millones).
- Rehabilitación y remodelación de la infraestructura educativa y equipamiento de la I. E. Nuestra Sra. de la Asunción - Distrito de Cutervo - Provincia de Cutervo (S/. 4,0 millones).

Gobierno Regional

- Construcción e implementación del hospital II-2 de Jaén (S/. 2,8 millones).
- Mejoramiento y ampliación de los sistemas de agua potable y alcantarillado de la ciudad de Cutervo (S/. 827 mil).
- Gestión del programa y otros - Mejoramiento y ampliación de los sistemas de agua potable, alcantarillado y tratamiento de aguas residuales de las principales ciudades del departamento - I Etapa (S/. 439 mil).

Gobiernos locales



- Mejoramiento de la oferta de los servicios educativos de la I.E.P. N° 10606 en el C.P. Mitopampa - Distrito de Santa Cruz - Provincia de Santa Cruz (S/. 1,1 millones).
- Construcción del camino vecinal, tramos cruce carretera San Antonio Alto - Frutillopampa; cruce carretera Samangay El timbo; Frutillopampa - cruce carretera Machaypungo Bajo; Frutillopampa - cruce Machaypungo Alto - La Unión en el distrito de Bambamarca (S/. 863 mil).
- Mejoramiento del servicio de agua potable y letrización en el sector Lanche, caserío Tandalpata, C.P. La Colpa - Distrito de Bambamarca - Provincia de Hualgayoc (S/. 587 mil).

V. ANEXOS

ANEXO 1

CAJAMARCA: PRODUCCIÓN AGROPECUARIA ^{1/}
(T.m.)

PRODUCTOS	2014											2015		PRODUCTOS
	FEB	MAR	ABR	MAY	JUN	JUL	AGO	SET	OCT	NOV	DIC	ENE	FEB	
AGRÍCOLA														AGRÍCOLA
Alfalfa	16 637	17 216	18 309	17 633	17 700	15 403	10 869	13 336	12 007	15 690	16 275	16 197	16 212	Alfalfa
Arroz cáscara	6 880	3 356	25 545	17 708	22 846	26 636	10 478	4 372	23 914	35 200	17 326	13 706	6 267	Arroz cáscara
Arveja grano verde	373	2 182	3 640	1 462	1 774	2 142	4 605	3 771	2 658	66	26	0	467	Arveja grano verde
Café	0	0	2 388	3 548	6 198	12 989	10 902	5 032	2 464	1 367	0	0	0	Café
Cebada grano	0	6	42	191	680	1 507	3 236	3 159	1 592	255	154	35	0	Cebada grano
Frijol grano seco	22	4	365	766	3 144	5 563	2 802	850	384	205	200	142	42	Frijol grano seco
Maíz amarillo duro	747	2 517	5 236	8 705	8 327	14 710	13 658	3 515	1 357	2 493	2 682	2 521	679	Maíz amarillo duro
Maíz amiláceo	6	12	136	3 014	10 121	14 628	5 597	1 604	102	39	0	23	0	Maíz amiláceo
Maíz choclo	1 469	3 453	12 246	6 813	2 905	1 941	798	0	0	0	0	656	2 441	Maíz choclo
Papa	29 483	39 745	48 522	42 258	26 842	21 162	13 393	12 920	17 446	21 491	31 481	27 146	28 349	Papa
Trigo	0	36	327	430	417	3 660	7 544	12 546	5 974	586	133	6	0	Trigo
Yuca	6 273	7 255	6 572	4 978	4 968	3 916	4 839	4 687	6 143	8 049	7 632	6 482	6 738	Yuca
Otros agrícolas														Otros agrícolas
Ajo	17	202	461	999	918	591	400	306	457	245	217	47	140	Ajo
Arveja grano seco	0	0	91	118	211	435	1 503	3 307	3 349	4 670	2 097	298	0	Arveja grano seco
Cacao	118	124	111	121	108	99	84	57	46	51	69	79	122	Cacao
Camote	48	0	72	1 119	1 011	1 503	1 456	1 374	1 200	910	358	211	42	Camote
Haba grano seco	0	0	20	344	1 455	1 265	669	209	84	3	6	0	0	Haba grano seco
Mango	6 002	3 311	214	42	31	20	26	3	3	9	59	72	882	Mango
Oca	0	0	192	886	1 605	1 411	1 102	598	467	0	0	0	0	Oca
Olluco	0	88	2 313	4 388	4 741	3 839	3 436	1 428	546	72	36	21	0	Olluco
Palta	357	434	554	542	317	515	260	433	424	432	271	681	392	Palta
Plátano	3 214	3 306	3 253	3 379	3 607	3 517	3 425	3 067	3 100	2 951	3 068	3 285	3 251	Plátano
Zapallo	0	432	1 665	5 020	4 459	2 037	1 290	400	169	18	0	0	29	Zapallo
PECUARIO														PECUARIO
Carne de ave ^{2/}	170	173	169	190	183	175	211	197	198	211	199	217	175	Carne de ave ^{2/}
Carne de ovino ^{2/}	155	153	154	152	141	147	153	149	146	157	170	157	155	Carne de ovino ^{2/}
Carne de porcino ^{2/}	489	483	514	507	514	513	528	492	524	519	535	559	502	Carne de porcino ^{2/}
Carne de vacuno ^{2/}	2 552	2 475	2 567	2 532	2 561	2 479	2 845	2 704	2 752	2 845	2 882	2 787	2 513	Carne de vacuno ^{2/}
Huevo	217	219	213	216	213	221	212	210	209	197	204	193	208	Huevo
Leche	27 098	26 236	26 151	28 151	27 798	27 678	27 159	26 446	26 108	26 568	26 682	27 612	28 219	Leche

1/ Cifras preliminares.

2/ Peso neto.

Fuente: MINAGRI.

Elaboración: BCRP. Sucursal Trujillo. Departamento de Estudios Económicos.



ANEXO 2

CAJAMARCA: PRODUCCIÓN MINERA 1/

PRODUCTOS	2014											2015		PRODUCTOS
	FEB	MAR	ABR	MAY	JUN	JUL	AGO	SET	OCT	NOV	DIC	ENE	FEB	
MINERÍA METÁLICA														MINERÍA METÁLICA
Oro (Onzas troy)	107 877	93 720	93 061	101 169	104 952	117 266	109 696	138 948	150 955	145 597	142 419	126 103	115 381	Oro (Onzas troy)
Cobre (TMF)	2 606	3 382	2 425	2 744	3 398	2 568	3 055	3 197	2 916	2 341	3 145	2 528	2 190	Cobre (TMF)
Plata (Onzas troy)	121 117	115 912	137 539	149 237	159 245	172 424	162 015	176 696	173 608	150 626	149 341	143 906	122 412	Plata (Onzas troy)

1/ Cifras preliminares.

Fuente: MINEM.

Elaboración: BCRP, Sucursal Trujillo. Departamento de Estudios Económicos.



ANEXO 3

**CAJAMARCA: PRODUCCIÓN MANUFACTURERA 1/
(Índice 1994 = 100)**

PRODUCTOS	2014											2015		PRODUCTOS
	FEB	MAR	ABR	MAY	JUN	JUL	AGO	SET	OCT	NOV	DIC	ENE	FEB	
1520 PRODUCTOS LACTEOS	225	233	253	250	255	274	275	264	284	264	247	228	246	1520 PRODUCTOS LACTEOS
Queso	266	256	258	253	255	278	280	263	292	261	247	268	282	Queso
Mantequilla	72	83	85	86	89	89	93	89	56	55	56	52	55	Mantequilla
Yogurt	256	307	305	311	317	325	330	287	840	737	723	463	734	Yogurt
Manjarblanco	112	177	262	265	281	288	286	295	269	286	255	116	138	Manjarblanco
1531 PRODUCTOS DE MOLINERIA	22	167	116	149	174	68	29	156	230	113	90	41	26	1531 PRODUCTOS DE MOLINERIA
Arroz Pilado	22	167	116	149	174,0	68	29	156	230	113	90	41	26	Arroz Pilado
1554 BEBIDAS NO ALCOHOLICAS	92	84	139	161	169	111	101	104	133	126	130	155	131	1554 BEBIDAS NO ALCOHOLICAS
Agua Embotellada	92	84	139	161	169	111	101	104	133	126	130	155	131	Agua Embotellada
2411 SUSTANCIAS QUIMICAS BASICAS	96	68	69	70	68	61	73	74	58	70	59	52	50	2411 SUSTANCIAS QUIMICAS BASICAS
Oxígeno	96	68	69	70	68	61	73	74	58	70	59	52	50	Oxígeno
TOTAL	106	191	171	190	206	152	130	198	248	174	154	120	118	TOTAL

1/ Cifras preliminares.

Fuente: Ministerio de la Producción y Empresas.

Elaboración: BCRP. Sucursal Trujillo. Departamento de Estudios Económicos.



ANEXO 4

CAJAMARCA: PRODUCCIÓN MANUFACTURERA 1/
(Variaciones porcentuales)

PRODUCTOS	2014												2015		PRODUCTOS
	FEB	MAR	ABR	MAY	JUN	JUL	AGO	SET	OCT	NOV	DIC	ENE	FEB		
1520 PRODUCTOS LACTEOS	-2,8	0,5	-0,3	14,5	4,7	11,6	-4,2	-7,0	2,1	0,0	18,6	6,6	9,6	1520 PRODUCTOS LACTEOS	
Queso	2,6	-5,0	-8,8	6,0	-3,4	8,4	-11,7	-16,2	-4,4	-8,6	19,0	12,3	6,0	Queso	
Mantequilla	52,9	78,5	43,0	79,2	25,0	29,7	22,7	19,3	-30,3	-34,7	-37,3	-27,2	-23,8	Mantequilla	
Yogurt	108,0	158,3	160,7	207,0	33,6	11,6	33,2	12,3	200,8	156,2	116,2	79,9	186,9	Yogurt	
Manjarblanco	-35,9	25,3	34,2	43,8	36,1	22,1	28,0	34,5	23,1	30,8	14,6	-25,2	23,3	Manjarblanco	
1531 PRODUCTOS DE MOLINERIA	-8,2	6,9	-24,4	-13,2	18,7	-12,6	-2,5	-20,2	-6,4	46,2	22,6	-8,9	16,7	1531 PRODUCTOS DE MOLINERIA	
Arroz Pilado	-8,2	6,9	-24,4	-13,2	18,7	-12,6	-2,5	-20,2	-6,4	46,2	22,6	-8,9	16,7	Arroz Pilado	
1554 BEBIDAS NO ALCOHOLICAS	-2,8	-2,5	28,7	53,1	95,8	32,3	20,0	-7,1	40,7	20,6	65,0	79,9	42,2	1554 BEBIDAS NO ALCOHOLICAS	
Agua Embotellada	-2,8	-2,5	28,7	53,1	95,8	32,3	20,0	-7,1	40,7	20,6	65,0	79,9	42,2	Agua Embotellada	
2411 SUSTANCIAS QUIMICAS BASICAS	74,1	16,6	-7,0	-5,1	-12,7	-32,8	34,3	4,8	4,0	35,5	-8,4	-36,5	-48,0	2411 SUSTANCIAS QUIMICAS BASICAS	
Oxigeno	74,1	16,6	-7,0	-5,1	-12,7	-32,8	34,3	4,8	4,0	35,5	-8,4	-36,5	-48,0	Oxigeno	
TOTAL	-3,4	3,5	-10,7	0,8	12,2	4,5	-3,5	-13,4	-2,1	13,7	20,7	4,6	11,1	TOTAL	

1 / Cifras preliminares.

Fuente: Ministerio de la Producción y Empresas.

Elaboración: BCRP. Sucursal Trujillo. Departamento de Estudios Económicos.



ANEXO 5

CAJAMARCA: EXPORTACIONES POR TIPO DE PRODUCTO 1/
(Valores FOB en miles de US\$)

TIPO	2014											2015		TIPO
	FEB	MAR	ABR	MAY	JUN	JUL	AGO	SET	OCT	NOV	DIC	ENE	FEB	
Productos tradicionales	157	117	131	123	160	140	172	212	171	205	214	218	175	Productos tradicionales
Agrícolas	5	4	1	3	8	14	17	17	25	18	7	2	2	Agrícolas
Mineros	151	113	130	121	151	126	155	195	147	187	207	216	173	Mineros
Productos no tradicionales	1	1	1	1	1	1	1	2	21	0	1	2	5	Productos no tradicionales
Agropecuarios	1	1	0	0	1	0	0	0	0	0	1	0	0	Agropecuarios
Químicos	0	0	0	0	0	0	0	0	0	0	0	0	0	Químicos
Otros	0	0	0	0	0	1	0	1	21	0	0	1	5	Otros
TOTAL	158	118	132	124	160	141	173	213	192	206	215	219	180	TOTAL

1/ Cifras preliminares.

Fuente: SUNAT.

Elaboración: BCRP. Sucursal Trujillo. Departamento de Estudios Económicos.



ANEXO 6

CAJAMARCA: INGRESOS RECAUDADOS POR EL GOBIERNO CENTRAL ^{1/}
(En millones de nuevos soles)

RUBROS	2014											2015		RUBROS
	FEB	MAR	ABR	MAY	JUN	JUL	AGO	SET	OCT	NOV	DIC	ENE	FEB	
I. INGRESOS TRIBUTARIOS	19	23	24	21	20	19	21	22	24	24	27	31	20	I. INGRESOS TRIBUTARIOS
1. Impuestos a la Renta	10	14	14	10	9	8	9	10	11	11	13	15	10	1. Impuestos a los Ingresos
- Personas Naturales	3	4	3	3	3	3	3	4	4	4	4	5	3	- Personas Naturales
- Personas Jurídicas	7	7	5	4	5	5	5	6	7	7	9	9	6	- Personas Jurídicas
- Regularización	0	3	6	2	2	1	0	1	1	0	0	1	0	- Regularización
2. Impuestos General a las Ventas	7	7	7	8	8	8	9	9	10	11	11	13	8	2. Impuestos General a las Ventas
- Operaciones Internas	7	7	7	8	8	8	9	9	10	11	11	13	8	- Operaciones Internas
3. Impuestos Selectivo al Consumo	0	0	0	0	0	0	0	0	0	0	0	0	0	3. Impuestos Selectivo al Consumo
4. Otros Ingresos Tributarios	2	2	3	3	2	2	2	3	3	3	3	2	2	4. Otros Ingresos Tributarios
II. INGRESOS NO TRIBUTARIOS	1	0	1	1	1	1	0	2	2	1	3	1	1	II. INGRESOS NO TRIBUTARIOS
INGRESOS CORRIENTES (I+II)	20	24	25	22	21	20	21	23	26	26	30	32	21	INGRESOS CORRIENTES (I+II)

1/ Información actualizada al 31 de enero de 2015.

Fuente: SUNAT.

Elaboración: BCRP, Sucursal Trujillo. Departamento de Estudios Económicos.



ANEXO 7

CAJAMARCA: GASTOS NO FINANCIEROS DEL GOBIERNO NACIONAL, SEGÚN TIPO DE GASTO ^{1/}
(En millones de nuevos soles)

TIPO DE GASTO	2014											2015		TIPO DE GASTO
	FEB	MAR	ABR	MAY	JUN	JUL	AGO	SET	OCT	NOV	DIC	ENE	FEB	
GASTOS NO FINANCIEROS	129	81	105	103	127	124	171	91	147	129	257	87	120	GASTOS NO FINANCIEROS
a. GASTOS CORRIENTES	72	39	67	59	82	64	114	37	83	37	125	45	93	a. GASTOS CORRIENTES
1. Personal y obligaciones sociales	14	14	14	14	14	18	14	14	14	14	19	24	17	1. Personal y obligaciones sociales
2. Pensiones y otras prestaciones sociales	2	2	3	2	2	3	2	2	3	2	5	2	2	2. Pensiones y otras prestaciones sociales
3. Bienes y servicios	12	12	15	14	11	19	13	13	13	15	23	11	13	3. Bienes y servicios
4. Donaciones y transferencias	12	7	11	4	4	20	18	2	0	0	1	6	21	4. Donaciones y transferencias
5. Otros gastos	33	4	24	25	50	3	66	5	53	5	77	3	39	5. Otros gastos
b. GASTOS DE CAPITAL	57	42	38	44	45	61	57	55	64	92	132	41	28	b. GASTOS DE CAPITAL
1. Adquisición de activos no financieros	53	40	37	39	43	59	55	53	63	92	123	41	27	1. Adquisición de activos no financieros
2. Otros gastos de capital	3	2	1	5	3	1	2	2	0	0	9	1	0	2. Otros gastos de capital

^{1/} Información actualizada al 28 de febrero de 2015.

Fuente: Ministerio de Economía y Finanzas (MEF).

Elaboración: BCRP, Sucursal Trujillo. Departamento de Estudios Económicos.



ANEXO 8

CAJAMARCA: GASTOS NO FINANCIEROS DEL GOBIERNO REGIONAL, SEGÚN TIPO DE GASTO ^{1/}
(En millones de nuevos soles)

TIPO DE GASTO	2014											2015		TIPO DE GASTO
	FEB	MAR	ABR	MAY	JUN	JUL	AGO	SET	OCT	NOV	DIC	ENE	FEB	
GASTOS NO FINANCIEROS	82	96	88	92	104	118	123	107	101	111	199	83	91	GASTOS NO FINANCIEROS
a. GASTOS CORRIENTES	74	78	79	83	81	104	112	96	82	97	152	83	85	a. GASTOS CORRIENTES
1. Personal y obligaciones sociales	56	57	60	59	61	75	80	65	57	69	102	69	65	1. Personal y obligaciones sociales
2. Pensiones y otras prestaciones sociales	6	6	7	6	6	9	14	10	7	7	12	8	6	2. Pensiones y otras prestaciones sociales
3. Bienes y servicios	12	14	13	17	14	20	17	20	17	20	37	5	14	3. Bienes y servicios
4. Donaciones y transferencias	0	0	0	0	0	0	0	0	0	0	0	0	0	4. Donaciones y transferencias
5. Otros gastos	0	0	0	0	0	1	0	0	0	1	2	0	0	5. Otros gastos
b. GASTOS DE CAPITAL	8	18	9	9	22	14	11	11	19	14	47	0	6	b. GASTOS DE CAPITAL
1. Adquisición de activos no financieros	8	18	8	9	14	14	11	11	19	14	47	0	6	1. Adquisición de activos no financieros
2. Otros gastos de capital	0	0	1	0	8	0	0	0	0	0	0	0	0	2. Otros gastos de capital

^{1/} Información actualizada al 28 de febrero de 2015.

Fuente: Ministerio de Economía y Finanzas (MEF).

Elaboración: BCRP, Sucursal Trujillo. Departamento de Estudios Económicos.



ANEXO 9

CAJAMARCA: GASTOS NO FINANCIEROS DE LOS GOBIERNOS LOCALES, SEGÚN TIPO DE GASTO ^{1/}
(En millones de nuevos soles)

TIPO DE GASTO	2014											2015		TIPO DE GASTO
	FEB	MAR	ABR	MAY	JUN	JUL	AGO	SET	OCT	NOV	DIC	ENE	FEB	
GASTOS NO FINANCIEROS	90	100	102	102	96	178	108	130	126	138	310	12	52	GASTOS NO FINANCIEROS
a. GASTOS CORRIENTES	40	39	42	43	41	52	45	43	43	45	76	10	33	a. GASTOS CORRIENTES
1. Personal y obligaciones sociales	8	7	8	8	7	10	8	7	8	9	12	6	10	1. Personal y obligaciones sociales
2. Pensiones y otras prestaciones sociales	2	2	3	3	3	2	3	2	4	3	5	0	1	2. Pensiones y otras prestaciones sociales
3. Bienes y servicios	29	28	29	31	28	36	32	31	27	29	54	4	19	3. Bienes y servicios
4. Donaciones y transferencias	0	0	1	1	2	2	0	1	3	1	3	0	0	4. Donaciones y transferencias
5. Otros gastos	1	1	1	1	1	1	1	2	1	2	2	0	2	5. Otros gastos
b. GASTOS DE CAPITAL	50	61	60	59	55	127	64	87	83	93	234	2	19	b. GASTOS DE CAPITAL
1. Adquisición de activos no financieros	50	60	60	59	55	126	64	87	83	93	232	2	19	1. Adquisición de activos no financieros
2. Otros gastos de capital	0	1	0	0	1	0	0	0	0	1	2	0	0	2. Otros gastos de capital

^{1/} Información actualizada al 28 de febrero de 2015.

Fuente: Ministerio de Economía y Finanzas (MEF).

Elaboración: BCRP, Sucursal Trujillo. Departamento de Estudios Económicos.



ANEXO 10

CAJAMARCA: CRÉDITO ^{1/}
(En millones de nuevos soles)

ENTIDADES FINANCIERAS	2014											2015		ENTIDADES FINANCIERAS
	FEB	MAR	ABR	MAY	JUN	JUL	AGO	SET	OCT	NOV	DIC	ENE	FEB	
I. Banco de la Nación	123	124	128	129	131	131	133	135	135	135	135	136	137	I. Banco de la Nación
II. Agrobanco	47	49	50	51	54	61	61	58	53	51	52	50	53	II. Agrobanco
III. Banca Múltiple	1 344	1 353	1 373	1 393	1 410	1 412	1 417	1 435	1 438	1 454	1 451	1 451	1 459	III. Banca Múltiple
IV. Entidades no Bancarias	906	910	922	931	938	943	946	953	964	988	988	1 001	1 016	IV. Entidades no Bancarias
Cajas Municipales	462	462	469	471	473	472	471	474	475	483	478	482	491	Cajas Municipales
Cajas Rurales de Ahorro y Crédito	60	59	58	57	57	57	57	58	58	59	58	59	59	Cajas Rurales de Ahorro y Crédito
Edpymes	13	12	12	12	11	11	11	11	11	16	16	16	17	Edpymes
Financieras	372	376	383	391	397	403	407	411	421	431	436	444	450	Financieras
TOTAL	2 420	2 436	2 472	2 504	2 533	2 548	2 557	2 580	2 591	2 629	2 626	2 638	2 666	TOTAL
En M/N	2 194	2 218	2 243	2 275	2 304	2 318	2 327	2 342	2 356	2 393	2 394	2 414	2 449	En M/N
En M/E	227	218	230	229	228	230	231	238	235	236	232	224	217	En M/E

^{1/} Cifras preliminares.

Fuente: Superintendencia de Banca, Seguros y AFP (SBS).

Elaboración: BCRP, Sucursal Trujillo. Departamento de Estudios Económicos.



ANEXO 11

CAJAMARCA: TASA DE MOROSIDAD
(En porcentaje)

ENTIDADES FINANCIERAS	2014												2015	ENTIDADES FINANCIERAS
	ENE	FEB	MAR	ABR	MAY	JUN	JUL	AGO	SET	OCT	NOV	DIC	ENE	
I. Banco de la Nación	0,6	0,7	0,6	0,6	0,6	0,7	0,7	0,7	0,7	0,7	0,7	0,7	0,8	I. Banco de la Nación
II. Agrobanco	1,6	1,5	2,0	2,7	2,8	3,0	2,7	2,6	2,8	3,3	3,6	4,9	3,6	II. Agrobanco
III. Banca Múltiple	4,6	4,6	5,0	5,0	5,1	4,9	5,0	5,0	4,7	4,6	4,5	4,8	4,8	III. Banca Múltiple
IV. Entidades no Bancarias	5,4	5,3	5,4	5,5	5,7	5,9	5,9	6,0	6,1	5,8	5,8	5,1	5,2	IV. Entidades no Bancarias
Cajas Municipales	5,8	5,4	5,5	5,8	6,0	6,6	6,5	6,7	6,9	6,6	6,8	5,6	5,6	Cajas Municipales
Cajas Rurales de Ahorro y Crédito	7,2	7,2	7,9	8,7	9,1	8,6	8,7	8,8	9,0	8,0	7,5	7,5	7,7	Cajas Rurales de Ahorro y Crédito
Edpymes	12,0	12,4	13,2	12,8	13,3	14,6	15,0	14,7	14,2	12,6	9,0	8,5	8,5	Edpymes
Financieras	4,4	4,5	4,6	4,5	4,5	4,5	4,6	4,6	4,4	4,4	4,3	4,2	4,3	Financieras
TOTAL	4,7	4,6	4,9	4,9	5,0	5,0	4,6	5,1	5,0	4,8	4,8	4,7	4,7	TOTAL

Fuente: Superintendencia de Banca, Seguros y AFP (SBS).

Elaboración: BCRP, Sucursal Trujillo. Departamento de Estudios Económicos.



ANEXO 12

CAJAMARCA: DEPOSITOS ^{1/}
(En millones de nuevos soles)

INSTITUCIONES	2014											2015		INSTITUCIONES
	FEB	MAR	ABR	MAY	JUN	JUL	AGO	SET	OCT	NOV	DIC	ENE	FEB	
I. Banco de la Nación	579	560	569	558	544	567	572	582	581	552	615	584	586	I. Banco de la Nación
II. Banca Múltiple	948	1 023	971	947	925	926	969	935	961	1 057	978	977	1 105	II. Banca Múltiple
III. Entidades no Bancarias	316	311	312	314	314	316	320	323	322	326	335	334	326	III. Entidades no Bancarias
Cajas Municipales	232	229	231	232	232	233	239	243	243	248	258	257	250	Cajas Municipales
Cajas Rurales de Ahorro y Crédito	73	71	69	71	70	70	69	68	66	66	64	64	63	Cajas Rurales de Ahorro y Crédito
Financieras	11	11	12	12	12	12	12	12	12	13	13	13	13	Financieras
TOTAL	1 842	1 894	1 853	1 819	1 782	1 810	1 861	1 839	1 864	1 936	1 928	1 896	2 017	TOTAL
En M/N	1 461	1 477	1 456	1 429	1 417	1 477	1 476	1 487	1 466	1 472	1 570	1 513	1 502	En M/N
En M/E	381	417	397	390	366	333	386	352	398	464	357	383	515	En M/E

^{1/} Cifras preliminares.

Fuente: Superintendencia de Banca, Seguros y AFP (SBS).

Elaboración: BCRP, Sucursal Trujillo. Departamento de Estudios Económicos.

