

BANCO CENTRAL DE RESERVA DEL PERÚ
SUCURSAL TRUJILLO



**CAJAMARCA: Síntesis de Actividad Económica
Enero 2015¹**

Departamento de Estudios Económicos

El Banco Central de Reserva del Perú (BCRP) ha considerado presentar un conjunto de indicadores sectoriales de actividad económica con la finalidad de poder realizar el seguimiento del desempeño de la economía departamental. Para el sector real, se ha utilizado el Valor Bruto de Producción a precios del año 2007 para los sectores disponibles. Cabe señalar que a partir de enero 2014, el Instituto Nacional de Estadística (INEI) ha realizado el cambio de año base (de 1994 a 2007) para la construcción del Producto Bruto Interno (PBI) nacional, estando en elaboración la desagregación departamental. En la medida que se publique referida información, el BCRP volvería a elaborar para cada departamento un indicador agregado de actividad económica.

¹ En la elaboración de este informe participaron (en orden alfabético): Iván Cosavalente, Alfredo Miranda, Jonathan Rosas y Eric Torres.

ÍNDICE

	<i>Página</i>
RESUMEN EJECUTIVO.....	3
I. ACTIVIDAD PRODUCTIVA.....	5
1. Actividad primaria.....	5
1.1 Sector agropecuario.....	5
1.2 Sector minería.....	6
2. Otros indicadores sectoriales.....	8
2.1 Sector manufactura.....	8
2.2 Sector construcción.....	9
2.3 Arribos a los establecimientos de hospedaje.....	9
II. ASPECTOS LABORALES.....	10
1. Empleo.....	10
III. SECTOR EXTERNO.....	11
1. Exportaciones.....	11
IV. CRÉDITOS Y DEPÓSITOS.....	12
1. Créditos.....	12
2. Depósitos.....	14
V. FINANZAS PÚBLICAS.....	15
1. Gasto corriente no financiero.....	15
2. Gasto de capital.....	15
VI. ANEXOS.....	17

RESUMEN EJECUTIVO

Principales hechos de importancia

- En la actividad primaria, destacó el crecimiento de 8,8 por ciento interanual en enero del sector minería; a diferencia del desfavorable desempeño de la actividad agropecuaria, cuya contracción fue de 2,2 por ciento.
- Con relación a **otros indicadores de la actividad económica** del departamento, por un lado, mostraron desempeños positivos en el mes las exportaciones de bienes (74,5 por ciento), el crédito directo total (10,5 por ciento) y la producción manufacturera (4,6 por ciento). De otro lado, disminuyeron la inversión pública (-43,0 por ciento), los arribos a los establecimientos de hospedaje (-11,6 por ciento), el empleo en empresas privadas formales en la ciudad de Cajamarca (-6,7 por ciento) y los despachos de cemento (-5,6 por ciento).

Actividad primaria

- La **actividad agropecuaria** cayó 2,2 por ciento interanual en enero, por la menor producción agrícola (-6,5 por ciento) la cual contrarrestó la mayor producción pecuaria (1,3 por ciento).
- La **actividad minera** se expandió en enero 8,8 por ciento interanual, por la mayor extracción de oro (13,6 por ciento) y plata (10,5 por ciento), a diferencia del cobre que cayó 13,6 por ciento.

Otros indicadores de actividad económica

- La **actividad manufacturera** creció en enero 4,6 por ciento interanual, como resultado del incremento de la producción tanto de la industria de productos lácteos (6,6 por ciento) como de la elaboración de bebidas no alcohólicas (79,9 por ciento).
- En el sector construcción, los **despachos de cemento** disminuyeron en enero 5,6 por ciento, debido a una desaceleración en el avance físico de diversas obras públicas.
- Los **arribos a establecimientos de hospedaje** disminuyeron en enero 11,6 por ciento interanual. El resultado se sustenta en la caída de arribos de visitantes nacionales (-11,9 por ciento), que contrarrestaron el crecimiento de los arribos de extranjeros (5,2 por ciento).
- El **empleo** en la ciudad de Cajamarca en empresas privadas formales de 10 y más trabajadores, se redujo en 6,7 por ciento interanual en enero, debido a la caída registrada en todos los sectores, excepto del sector transporte, almacenamiento y comunicaciones, cuyo crecimiento fue de 4,7 por ciento.
- Las **exportaciones** del departamento de Cajamarca, realizadas por distintos puntos de embarque del país, crecieron en enero 74,5 por ciento interanual, toda vez que aumentaron las ventas de productos tradicionales (75,2 por ciento); mientras que las exportaciones de productos no tradicionales se redujeron en 82,8 por ciento.
- El **crédito directo** otorgado por las instituciones financieras a enero (S/. 2 638 millones) creció 10,5 por ciento, frente a igual mes de 2014. El crédito **hipotecario** aumentó 15,4 por ciento; mientras que el crédito de **consumo** 10,2 por ciento.
- La **inversión pública** de los tres niveles de gobierno sumó en enero S/. 43 millones, monto menor en 43,0 por ciento, en términos reales, con respecto a similar mes de 2014, por la caída de la inversión de los gobiernos locales (-93,5 por ciento), del Gobierno Regional (-67,4 por ciento) y del Gobierno Nacional (-11,5 por ciento).

CUADRO N° 01
CAJAMARCA: OTROS INDICADORES DE ACTIVIDAD ECONÓMICA
 (Variación % respecto a similar mes del año anterior)

	Ago.14	Set.14	Oct.14	Nov.14	Dic.14	Ene.15
Producción industrial ^{1/}	↓ -3,5	↓ -13,4	↓ -2,1	↑ 13,7	↑ 20,7	↑ 4,6
Despacho de cemento ^{1/}	↓ -12,5	↓ -9,3	↓ -12,6	↓ -18,6	↓ -8,8	↓ -5,6
Arribos a los establecimientos de hospedaje	↑ 15,6	↑ 15,0	↑ 16,1	↓ -23,8	↓ -14,6	↓ -11,6
Empleo formal urbano ^{2/}	↓ -7,1	↓ -4,9	↓ -5,4	↓ -5,7	↓ -5,8	↓ -6,7
Exportaciones	↓ -32,3	↑ 32,7	↑ 6,9	↑ 41,5	↑ 65,1	↑ 74,5
Crédito total	↑ 10,7	↑ 11,4	↑ 11,1	↑ 10,8	↑ 10,5	↑ 10,5
Crédito de consumo	↑ 15,3	↑ 14,0	↑ 13,8	↑ 10,7	↑ 9,8	↑ 10,2
Crédito hipotecario	↑ 11,0	↑ 12,4	↑ 12,8	↑ 13,6	↑ 14,3	↑ 15,4
Inversión pública ^{1/}	↓ -42,9	↓ -15,2	↓ -1,6	↑ 5,0	↓ -7,6	↓ -43,0

1/ En términos reales.

2/ En empresas de 10 y más trabajadores localizadas en la ciudad de Cajamarca.

Fuentes: BCRP - Sucursal Trujillo, MINCETUR, MTPE, SUNAT, SBS y MEF.

I. ACTIVIDAD PRODUCTIVA

1. Actividad primaria

1.1 Sector agropecuario

- La actividad agropecuaria cayó 2,2 por ciento interanual en enero, por la menor producción agrícola (-6,5 por ciento), la cual fue atenuada por la expansión de la producción pecuaria (1,3 por ciento).

CUADRO N° 02
CAJAMARCA: SECTOR AGROPECUARIO 1/
(Miles de toneladas)

Subsectores	Estructura Porcentual 2013 2/	Enero			Contribución %
		2014	2015	Var. %	
AGRÍCOLA	63,5			-6,5	-2,9
Orientada al mercado externo y agroindustria 2/	18,7			-9,1	0,0
Café	15,9	0,0	0,0	-	-
Maíz amarillo duro	2,7	0,7	0,7	-9,1	0,0
Orientada al mercado interno 2.	44,8			-6,4	-2,9
Arroz cáscara	10,6	6,9	6,3	-8,9	-0,5
Papa	9,4	29,5	28,3	-3,8	-0,6
Maíz amiláceo	2,6	0,0	0,0	-100,0	0,0
Frijol grano seco	1,9	0,0	0,0	91,8	0,0
Yuca	1,5	6,3	6,7	7,4	0,2
Trigo	1,7	0,0	0,0	-	-
Alfalfa	1,4	16,6	16,2	-2,6	-0,1
Arveja grano seco	1,3	0,0	0,0	-	-
Maíz choclo	1,2	1,5	2,4	66,2	0,6
Arveja grano verde	1,0	0,4	0,5	25,1	0,1
Otros	12,3			-14,4	-2,6
PECUARIO	36,5			1,3	0,7
Leche	16,5	27,1	28,2	4,1	1,0
Carne de vacuno 3/	15,5	2,6	2,5	-1,5	-0,4
Carne de porcino 3/	1,7	0,5	0,5	2,7	0,1
Carne de ovino 3/	1,3	0,2	0,2	-0,5	0,0
Otros	1,4			-0,2	0,0
SECTOR AGROPECUARIO	100,0			-2,2	-2,2

1/ Cifras preliminares.

2/ A precios de 2007.

3/ Peso neto.

Fuente: Ministerio de Agricultura y Riego.

Elaboración: BCRP, Sucursal Trujillo. Departamento de Estudios Económicos.

- En el sector agrícola, el resultado del mes reflejó la caída de la producción de los cultivos orientados para el mercado externo y agroindustrial (-9,1 por ciento), así como de aquellos orientados al mercado interno (-6,4 por ciento). En el primer grupo, se explica básicamente por la contracción de la producción de maíz amarillo duro (-9,1 por ciento) ante las menores superficies cosechadas. En tanto, en el segundo grupo, se sustentó en la caída de la producción de maíz amiláceo (-100,0 por ciento), arroz cáscara (-8,9 por ciento), papa (-3,8 por ciento) y alfalfa (-2,6 por ciento).
- En la actividad pecuaria, destaca el crecimiento interanual de leche (4,1 por ciento) y carne de porcino (2,7 por ciento).

- En cuanto al avance de las siembras, entre agosto y enero de la actual campaña agrícola (2014-2015), se han instalado un total de 150,8 mil hectáreas, área menor en 4,8 por ciento, con respecto a igual periodo de la campaña anterior. Entre los cultivos que registraron las menores superficies sembradas, en términos absolutos, se encuentran: trigo (-2 812 has.), cebada (-453 has.), arroz (-408 has.) y papa (-361has.), principalmente.

CUADRO N° 03
CAJAMARCA: SUPERFICIE SEMBRADA ^{1/}
(Hectáreas)

	Campaña agrícola ^{2/}		Variación	
	2013/2014	2014/2015	Absoluta	Porcentual
CULTIVOS TRANSITORIOS	158 333	150 807	-7 526	-4,8
Arroz	14 238	13 831	- 408	-2,9
Cebada	6 277	5 824	- 453	-7,2
Frijol grano seco	15 206	17 476	2 270	14,9
Maíz amarillo duro	14 860	14 838	- 22	-0,1
Maíz amiláceo	42 296	43 214	919	2,2
Papa	17 149	16 789	- 361	-2,1
Trigo	12 312	9 500	-2 812	-22,8
Otros	35 996	29 337	-6 659	-18,5
CULTIVOS PERMANENTES	20	15	- 5	-25,0
Café	20	15	- 5	-25,0
Total	158 353	150 822	-7 531	-4,8

^{1/} Cifras preliminares.

^{2/} De agosto a enero

Fuente: Gerencia Regional de Agricultura- Cajamarca.

Elaboración: BCRP, Sucursal Trujillo. Departamento de Estudios Económicos.

1.2 Sector minería

- La actividad minera se expandió en enero 8,8 por ciento interanual, toda vez que la extracción de oro y plata aumentaron en 13,6 por ciento y 10,5 por ciento, respectivamente; a diferencia del cobre, el cual cayó 13,6 por ciento. El aumento interanual de la producción de oro se registró, principalmente, en la empresa Minera Yanacocha (23,1 por ciento) debido a la mayor producción de las unidades minera Chaupiloma Oeste (180,2 por ciento) y Chaupiloma Sur (67,8 por ciento); y La Zanja (4,3 por ciento). En cuanto al cobre, la caída se sustentó en la menor producción de Gold Fields La Cima (-13,1 por ciento).

CUADRO N° 04
SECTOR MINERÍA ^{1/}
(Variación % real respecto a similar periodo del año anterior)

	Estructura Porcentual 2013 ^{2/}	Enero		Contribución %
		2015	Var.%	
Oro (Onzas troy)	83,3	126 103	13,6	11,0
Cobre (TMF)	14,9	2 528	-13,6	-2,4
Plata (Onzas troy)	1,8	143 906	10,5	0,2
SECTOR MINERÍA ^{2/}	100,0		8,8	8,8

^{1/} Cifras preliminares.

^{2/} A precios de 2007.

Fuente: Ministerio de Energía y Minas.

Elaboración: BCRP, Sucursal Trujillo. Departamento de Estudios Económicos.

GRÁFICO N° 01
CRECIMIENTO DE LA PRODUCCIÓN MINERA
 (Variación % real respecto a similar mes del año anterior)

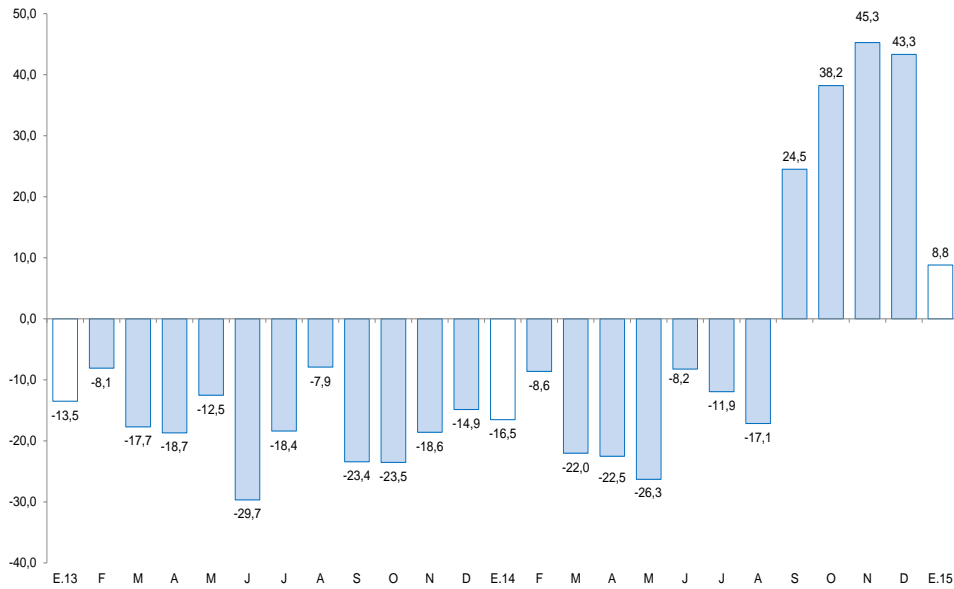

Fuente: MINEM.

Elaboración: BCRP, Sucursal Trujillo, Departamento de Estudios Económicos.

- El precio promedio del oro en enero fue de US\$ 1 249 la onza troy, nivel mayor en 4,0 por ciento, con respecto al mes anterior (US\$ 1 201/oz.tr), por una mayor demanda física de China e India aunado al incremento de la demanda como activo de refugio.

GRÁFICO N° 02
COTIZACIÓN INTERNACIONAL DE ORO
 (London Metal Exchange - US\$/Oz. Tr.)

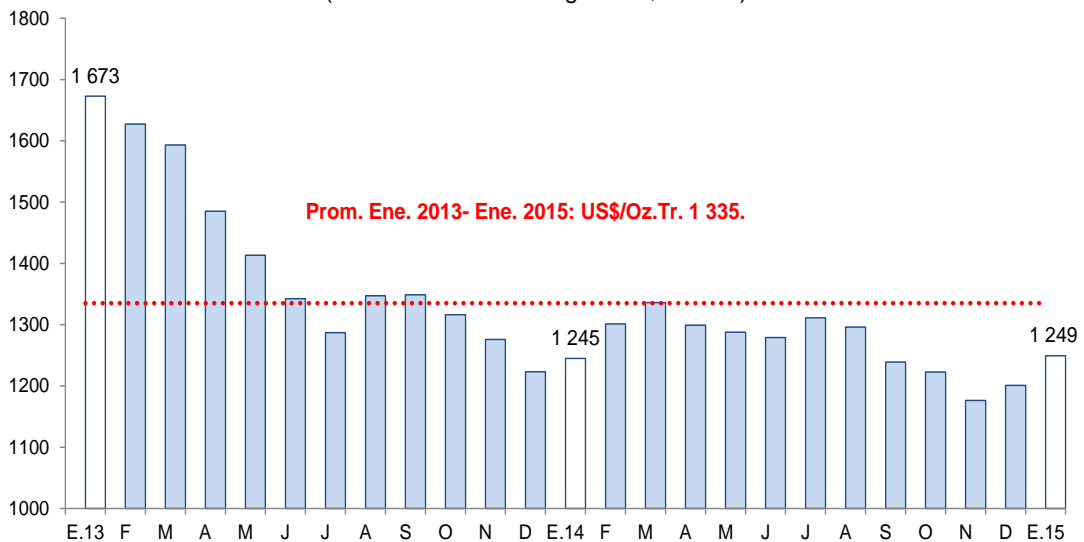

Fuente: Bloomberg.



2. Otros indicadores sectoriales

2.1 Sector manufactura

- La actividad manufacturera inició el 2015 con una tasa de crecimiento de 4,6 por ciento, frente a enero de 2014, siendo determinante la mayor actividad de la industria de productos lácteos (6,6 por ciento), particularmente, en la elaboración de yogurt (79,9 por ciento) y quesos (12,3 por ciento). El resto de ramas industriales mostraron comportamientos diferenciados: la industria de bebidas no alcohólicas (agua embotellada) aumentó 79,9 por ciento; en tanto que la industria química básica (oxígeno) como la molinera de arroz pilado disminuyeron en 36,5 por ciento y 8,9 por ciento, respectivamente.

CUADRO N° 05
CAJAMARCA: SECTOR MANUFACTURA 1/
(Variación % real respecto a similar periodo del año anterior)

Ramas de actividad	Estructura porcentual 2013 ^{2/}	Enero	
		Var. %	Contribución ^{3/}
Productos Lácteos	59,1	6,6	5,0
Queso	47,8	12,3	7,6
Mantequilla	0,6	-27,2	-0,3
Yogurt	0,5	79,9	0,7
Manjarblanco	10,2	-25,2	-3,0
Productos de Molinería	39,2	-8,9	-2,0
Arroz pilado	39,2	-8,9	-2,0
Bebidas no Alcohólicas	1,6	79,9	1,7
Agua embotellada	1,6	79,9	1,7
Sustancias Químicas Básicas	0,1	-36,5	-0,1
Oxígeno	0,1	-36,5	-0,1
SECTOR MANUFACTURA	100,0	4,6	4,6

1/ Cifras preliminares.

2/ A precios de 1994.

3/ En puntos porcentuales.

Fuente: Ministerio de Agricultura y Riego y empresas industriales.

Elaboración: BCRP, Sucursal Trujillo. Departamento de Estudios Económicos.

GRÁFICO N° 03
CAJAMARCA: EVOLUCIÓN DE LA PRODUCCIÓN MANUFACTURERA
(Variación % real respecto a similar mes del año anterior)

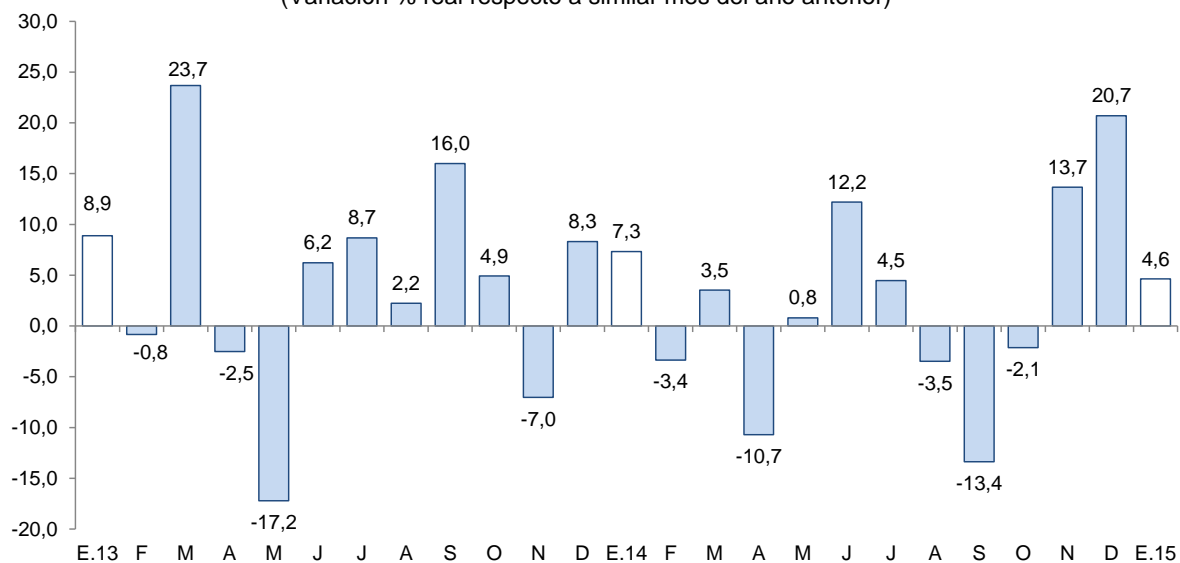

Fuente: Ministerio de Agricultura y Riego y empresas industriales.

2.2 Sector construcción

- Los **despachos de cemento** registraron, al inicio del año, una disminución de 5,6 por ciento respecto a enero de 2014, atribuido al menor avance físico de diversas obras públicas. Cabe señalar que los despachos continúan en descenso por diecinueve meses consecutivos.

GRÁFICO N° 04
CAJAMARCA: EVOLUCIÓN DE DESPACHOS DE CEMENTO
 (Variación % real respecto a similar mes del año anterior)

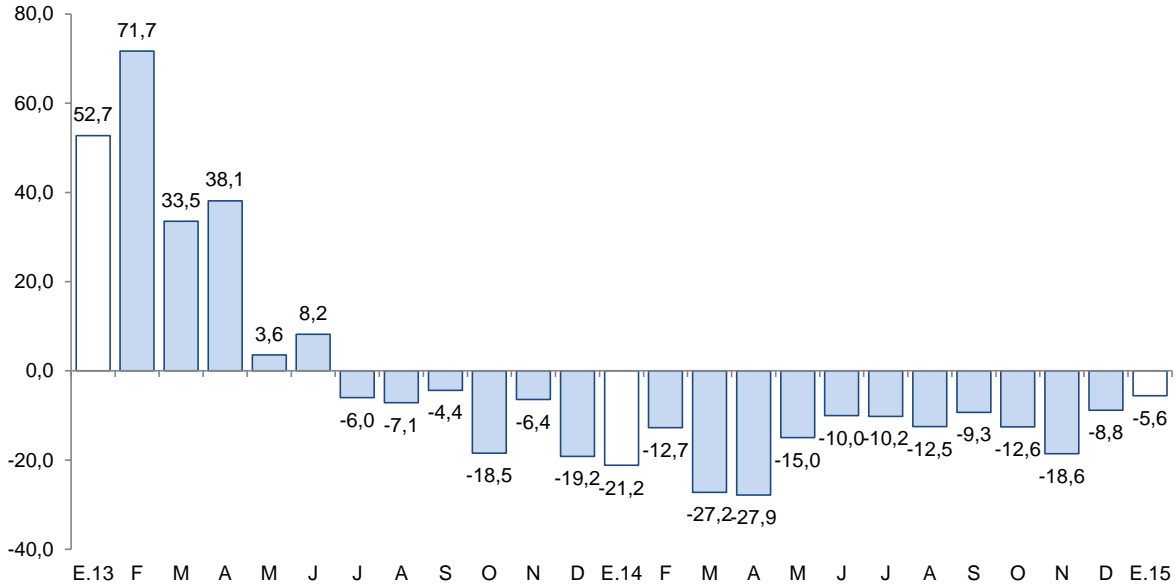

Fuente: Cementos Pacasmayo S.A.A.

2.3 Arribos a los establecimientos de hospedaje

- El número de arribos a establecimientos de hospedaje de la ciudad de Cajamarca (43,8 mil) registró una disminución de 11,6 por ciento interanual, toda vez que se contrajeron los arribos de visitantes nacionales (-11,9 por ciento). Sin embargo, los arribos de extranjeros crecieron 5,2 por ciento.

GRÁFICO N° 05
CAJAMARCA: EVOLUCIÓN DE ARRIBOS A ESTABLECIMIENTOS DE HOSPEDAJE
 (Variación %)

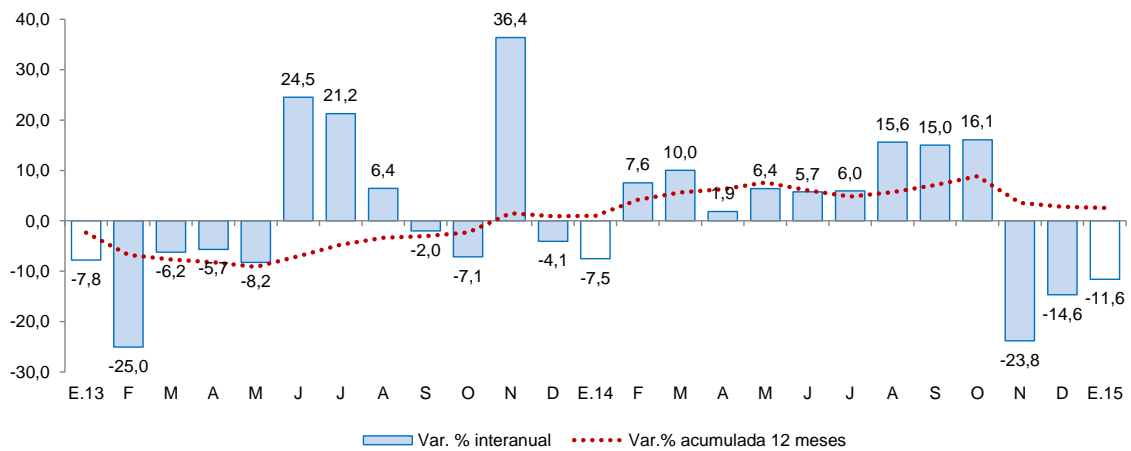

Fuente: Encuesta Mensual de Establecimiento de Hospedajes Temporal - MINCETUR



II. ASPECTOS LABORALES

1. Empleo

- El empleo en la ciudad de Cajamarca en empresas privadas formales de 10 y más trabajadores registra resultados negativos por veintiocho meses consecutivos. Así, en enero, el empleo se contrajo en 6,7 por ciento interanual, por la caída en los sectores extractivo (-9,9 por ciento), comercio (-7,1 por ciento), servicios (-6,8 por ciento) e industria manufacturera (-6,5 por ciento). No obstante, el empleo aumentó en 4,7 por ciento en el sector transportes, almacenamiento y comunicaciones.

CUADRO N° 06
CIUDAD DE CAJAMARCA: ÍNDICE MENSUAL DE EMPLEO EN EMPRESAS PRIVADAS FORMALS DE 10 Y MÁS TRABAJADORES POR RAMA DE ACTIVIDAD ECONÓMICA 1/
 (Octubre 2010=100)

	Enero		
	2014	2015	Var.%
Extractiva 2/	71,9	64,8	-9,9
Industria manufacturera	60,9	56,9	-6,5
Comercio	136,3	126,6	-7,1
Transp., almac., y comun.	97,7	102,3	4,7
Servicios 3/	93,7	87,3	-6,8
Total	88,3	82,4	-6,7

Nota: La información corresponde al primer día de cada mes.

1/ Cifras preliminares.

2/ Conformada por las subramas agricultura, pesca y minería.

3/ Conformada por las subramas servicios prestados a empresas, restaurantes y hoteles, establecimientos financieros, enseñanza, servicios sociales y comunales; y electricidad, gas y agua.

Fuente: MTPE – Encuesta Nacional de Variación Mensual del Empleo (ENVME).

Elaboración: BCRP, Sucursal Trujillo. Departamento de Estudios Económicos.

GRÁFICO N° 06
CIUDAD DE CAJAMARCA: EVOLUCIÓN DEL EMPLEO EN EMPRESAS PRIVADAS FORMALS DE 10 Y MÁS TRABAJADORES
 (Variación % respecto a similar mes del año anterior)

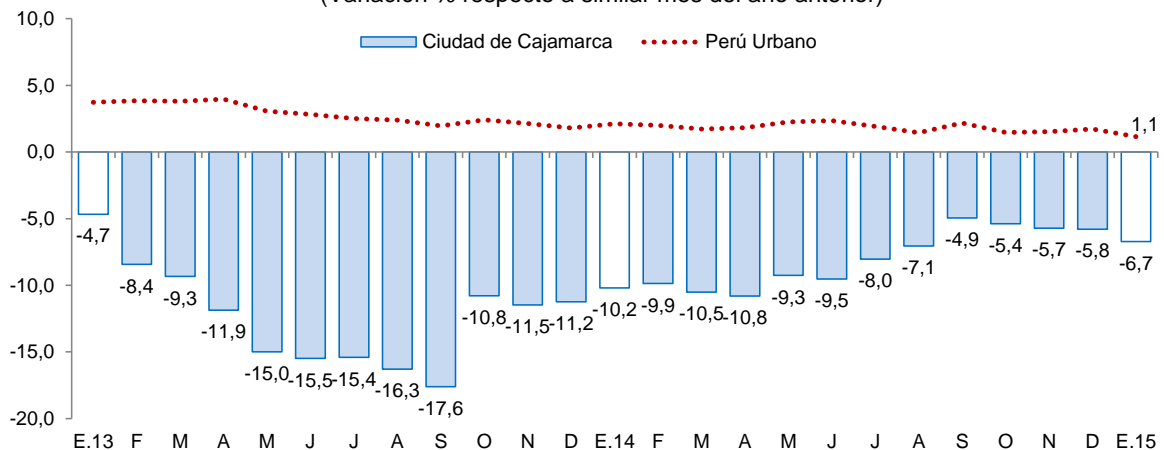

Fuente: MTPE.

III. SECTOR EXTERNO

1. Exportaciones

- Las exportaciones de Cajamarca realizadas por distintos puntos de embarque del país sumaron en enero US\$ 242 millones, las cuales fueron mayores en 74,5 por ciento con respecto a similar mes del año 2014. Las exportaciones tradicionales aumentaron 75,2 por ciento; mientras que las no tradicionales disminuyeron 82,8 por ciento.
- El crecimiento interanual de las **exportaciones tradicionales** (75,2 por ciento) en enero se explica, principalmente, por el aumento en las ventas de productos mineros (81,6 por ciento), donde destaca el oro (106,1 por ciento), cuyo volumen embarcado aumentó 105,4 por ciento. En el caso de los productos agrícolas, el resultado obedeció a menores ventas de café (-69,9 por ciento), puesto que el volumen exportado disminuyó 80,8 por ciento, el cual contrarrestó el efecto del incremento de su precio promedio (56,8 por ciento).
- El resultado de las **exportaciones no tradicionales** (-82,8 por ciento) se explica, principalmente, por menores ventas de productos agropecuarios, en particular, tara en polvo (-69,3 por ciento).
- El destino de las exportaciones en términos de valores en el mes de enero de 2015 se concentró en tres países, los cuales adquieren en conjunto el 84,5 por ciento del total exportado. Los principales mercados de destino lo conforman Suiza (41,3 por ciento), seguido de Bolivia (28,4 por ciento) y Estados Unidos (14,8 por ciento). En los tres países destaca el oro como principal producto exportado.

CUADRO Nº 07
CAJAMARCA: EXPORTACIONES POR GRUPO DE PRODUCTOS ^{1/}
 (Valor FOB en millones de US\$)

TIPO	Enero		
	2014	2015	Var. %
Productos Tradicionales	138	242	75,2
Agrícolas	6	2	-69,9
Mineros	132	241	81,6
Productos No Tradicionales	1	0	-82,8
Agropecuarios	1	0	-82,9
Químicos	0	0	-
Otros	0	0	-73,8
TOTAL 2/	139	242	74,5

^{1/} Cifras preliminares.

^{2/} Debido al redondeo de los datos parciales, los totales pueden diferir de la suma de las partes.

Fuente: SUNAT.

Elaboración: BCRP. Sucursal Trujillo. Departamento de Estudios Económicos.

IV. CRÉDITOS Y DEPÓSITOS ²

1. Créditos

- El crédito en Cajamarca se incrementó en enero 10,5 por ciento interanual; sin embargo, frente al crecimiento registrado en similar mes de 2014, fue menor en 1,1 puntos porcentuales.
- Por **tipo de institución**, el crédito otorgado en el mes por la banca múltiple, que concentra el 55,0 por ciento del crédito total en el departamento, aumentó 9,1 por ciento interanual. Del mismo modo, el crédito de las instituciones no bancarias creció 11,9 por ciento. En tanto, las colocaciones de Agrobanco y del Banco de la Nación registraron un aumento de 14,3 por ciento y 13,0 por ciento, respectivamente.
- Según el **tipo de crédito**, el destinado a personas se incrementó en enero 11,6 por ciento interanual; mientras que el crédito otorgado a empresas en 9,6 por ciento. El crédito de consumo, que representa el 30,1 por ciento del crédito total, tuvo una expansión de 10,2 por ciento.
- Por **tipo de moneda**, las colocaciones en moneda nacional, las cuales representan el 91,5 por ciento del crédito total, registraron un aumento de 11,5 por ciento interanual; mientras que el otorgado en moneda extranjera creció en 0,4 por ciento. El coeficiente de dolarización del crédito en enero fue de 8,5 por ciento.

CUADRO N° 08
CAJAMARCA: CRÉDITO
(Saldos en millones de nuevos soles)

Instituciones	Enero			
	2014	2015	Estructura %	Var. %
Banco de la Nación ^{1/}	121	136	5,2	13,0
Agrobanco ^{2/}	44	50	1,9	14,3
Banca Múltiple	1 329	1 451	55,0	9,1
Instituciones No Bancarias	894	1 001	37,9	11,9
Cajas Municipales	457	482	18,3	5,5
Cajas Rurales	59	59	2,2	-1,1
Edpymes	13	16	0,6	27,1
Empresas Financieras	366	444	16,8	21,5
TOTAL ^{3/}	2 388	2 638	100,0	10,5
A Empresas	1 407	1 542	58,5	9,6
A Personas	981	1 095	41,5	11,6
Consumo	719	793	30,1	10,2
Hipotecario	262	302	11,5	15,4
En M/N	2 165	2 414	91,5	11,5
En M/E	223	224	8,5	0,4

1/ Considera solo los créditos de consumo e hipotecario.

2/ No considera los créditos a las demás empresas del sistema financiero.

3/ Debido al redondeo de los datos parciales, los totales pueden diferir de la suma de las partes.

Fuente: Superintendencia de Banca, Seguros y AFP (SBS).

Elaboración: BCRP, Sucursal Trujillo. Departamento de Estudios Económicos.

² En este informe los saldos en moneda extranjera se valúan al tipo de cambio constante de diciembre de 2014 (S/. 2,98 por dólar), a fin de aislar el efecto de la valuación cambiaria sobre los saldos en moneda extranjera.

GRÁFICO Nº 07
CAJAMARCA: EVOLUCIÓN DEL CRÉDITO
 (Variación % respecto a similar mes del año anterior)

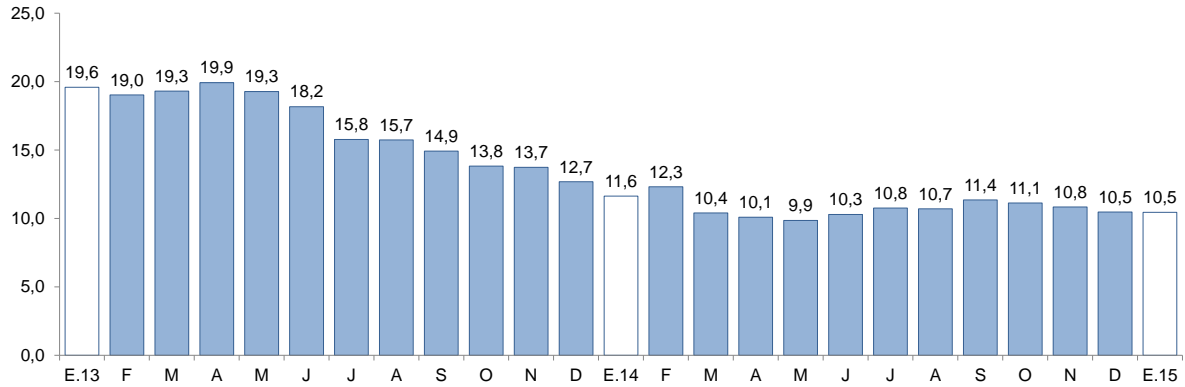

Fuente: Superintendencia de Banca, Seguros y AFP (SBS).

- La **tasa de morosidad** en diciembre alcanzó un nivel de 4,7 por ciento, 0,4 puntos porcentuales más con respecto al mismo mes de 2013. En las instituciones no bancarias, la morosidad fue de 5,1 por ciento; en la banca múltiple, 4,8 por ciento, y en el Banco de la Nación, 0,7 por ciento.

GRÁFICO Nº 08
CAJAMARCA: EVOLUCIÓN DE CRÉDITO POR TIPO
 (Variación % respecto a similar mes del año anterior)

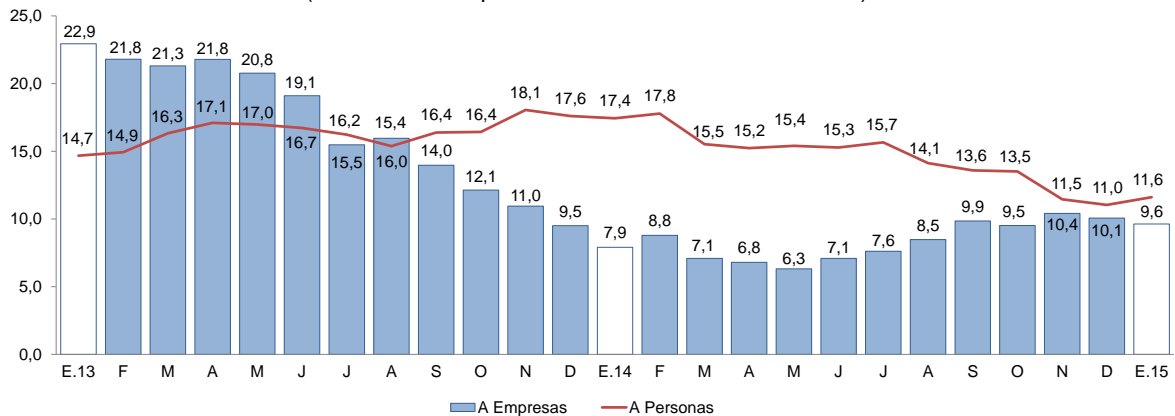

Fuente: Superintendencia de Banca, Seguros y AFP (SBS).

GRÁFICO Nº 09
CAJAMARCA: TASA DE MOROSIDAD ^{1/}
 (Porcentaje)

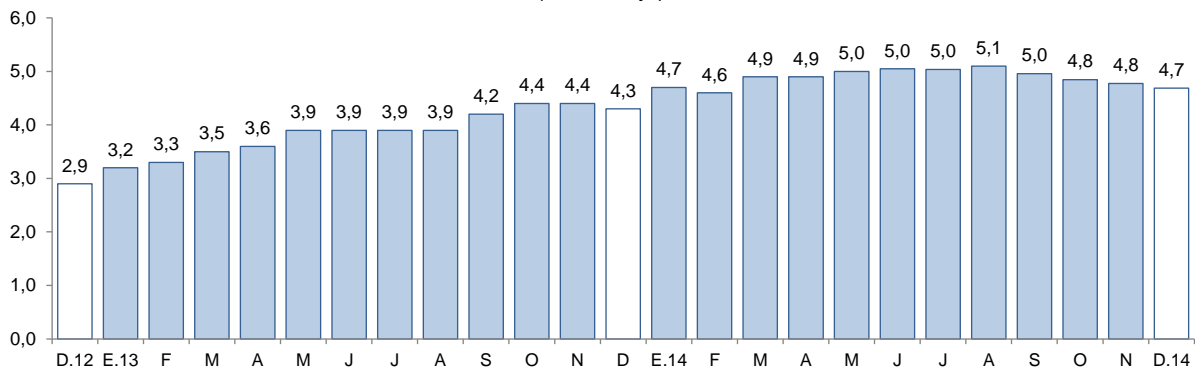

^{1/} Morosidad = (créditos vencidos + créditos en cobranza judicial) / colocaciones brutas.
 Fuente: Superintendencia de Banca, Seguros y AFP (SBS).



2. Depósitos

- Los depósitos en las instituciones financieras en Cajamarca crecieron 0,9 por ciento interanual en enero del presente año. Así, los depósitos registraron por once meses consecutivos resultados positivos.
- Por **tipo de institución**, los depósitos en las entidades no bancarias y en el Banco de la Nación aumentaron en 5,3 por ciento en cada caso; mientras que en la banca múltiple, cuyas captaciones representan el 51,6 por ciento de los depósitos totales, se contrajeron 2,9 por ciento.
- Según el **tipo de depósito**, los depósitos de ahorro registraron un crecimiento interanual de 9,5 por ciento, seguido por los depósitos a plazo (4,8 por ciento); mientras que los depósitos a la vista cayeron en 8,8 por ciento.
- Por **tipo de moneda**, los depósitos en moneda nacional crecieron 6,5 por ciento interanual en enero; mientras que los depósitos en moneda extranjera se contrajeron en 16,3 por ciento. El coeficiente de dolarización de los depósitos en el mes fue de 20,2 por ciento.

CUADRO N° 09
CAJAMARCA: DEPÓSITOS
(Saldos en millones de nuevos soles)

Instituciones	Enero			
	2014	2015	Estructura %	Var. %
Banco de la Nación	555	584	30,8	5,3
Banca Múltiple	1 006	977	51,6	-2,9
Instituciones No Bancarias	317	334	17,6	5,3
Cajas Municipales	234	257	13,6	9,7
Cajas Rurales	72	64	3,4	-10,1
Empresas Financieras	12	13	0,7	10,9
TOTAL	1 878	1 896	100,0	0,9
Depósitos a la vista	763	695	36,7	-8,8
Depósitos de ahorro	667	730	38,5	9,5
Depósitos a plazo	449	470	24,8	4,8
En MN	1 421	1 513	79,8	6,5
En ME	457	383	20,2	-16,3

Fuente: Superintendencia de Banca, Seguros y AFP (SBS).

Elaboración: BCRP, Sucursal Trujillo. Departamento de Estudios Económicos.

GRÁFICO N° 10
CAJAMARCA: EVOLUCIÓN DE LOS DEPÓSITOS
(Variación % respecto a similar mes del año anterior)

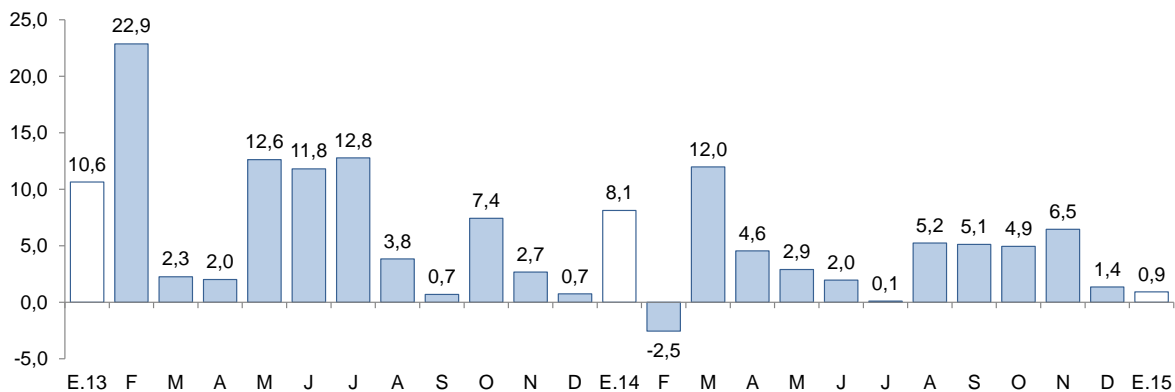

Fuente: Superintendencia de Banca, Seguros y AFP (SBS).

V. FINANZAS PÚBLICAS

1. Gasto corriente no financiero

- El gasto corriente no financiero presentó en enero (S/. 138 millones) una caída interanual de 22,5 por ciento, en términos reales, por el menor gasto de los gobiernos locales (-69,9 por ciento), del Gobierno Nacional (-20,4 por ciento) y del Gobierno Regional (-6,0 por ciento). La caída en el gasto de los gobiernos locales responde a las reducciones de gastos en bienes y servicios (-83,0 por ciento) y en personal y obligaciones sociales (-43,5 por ciento), ambos debido a menores gastos en planeamiento, gestión y reserva de contingencia.

CUADRO Nº 10
CAJAMARCA: GASTO CORRIENTE NO FINANCIERO ^{1/2/}
(En millones de nuevos soles)

Niveles de gobierno	Enero		
	2014	2015	Var. % real
Gobierno Nacional	55	45	-20,4
Gobierno Regional	86	83	-6,0
Gobiernos locales	32	10	-69,9
Total	173	138	-22,5

^{1/} Información actualizada al 31 de enero de 2015.

^{2/} Comprende el total de gasto corriente.

Fuente: Ministerio de Economía y Finanzas (MEF).

Elaboración: BCRP, Sucursal Trujillo. Departamento de Estudios Económicos.

2. Gasto de capital

- La inversión pública en Cajamarca registrada en enero (S/. 43 millones) disminuyó 43,0 por ciento, con respecto al mismo mes de 2014, como resultado de la contracción de la inversión ejecutada en los tres niveles de gobierno: gobiernos locales (-93,5 por ciento), Gobierno Regional (-67,4 por ciento) y Gobierno Nacional (-11,5 por ciento). En todos los casos, los resultados reflejaron, principalmente, la menor ejecución de obras en el sector transportes.
- En cuanto al avance de la inversión pública, lo ejecutado a enero de 2015 representa el 4,0 por ciento del Presupuesto Institucional Modificado (PIM). El Gobierno Nacional registra un avance de 5,2 por ciento, seguido del Gobierno Regional con el 0,9 por ciento y de los gobiernos locales con el 0,8 por ciento.

CUADRO Nº 11
CAJAMARCA: INVERSIÓN PÚBLICA ^{1/2/}
 (En millones de nuevos soles)

Niveles de gobierno	Enero		
	2014	2015	Var. % real
Gobierno Nacional	45	41	-11,5
Gobierno Regional	1	0	-67,4
Gobiernos locales	27	2	-93,5
Total	73	43	-43,0

1/ Información actualizada al 31 de enero de 2015.

2/ Adquisición de activos no financieros.

Fuente: Ministerio de Economía y Finanzas (MEF).

Elaboración: BCRP, Sucursal Trujillo. Departamento de Estudios Económicos.

GRÁFICO Nº 11
CAJAMARCA: EVOLUCIÓN DE LA INVERSIÓN PÚBLICA
 (Variación % real)

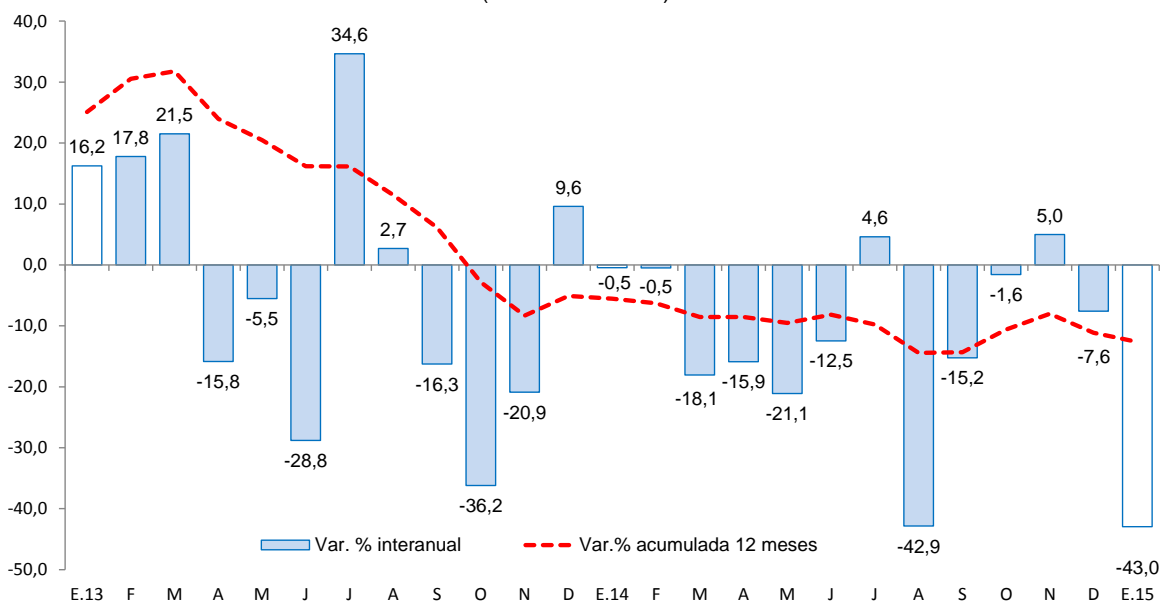

Fuente: Ministerio de Economía y Finanzas (MEF).

- Los principales proyectos ejecutados por los tres niveles de gobierno en el mes fueron:

Gobierno Nacional

- Rehabilitación y mejoramiento de la carretera Chongoyape - Cochabamba - Cajamarca (S/. 23 millones).
- Rehabilitación y mejoramiento de la carretera Chamaya - Jaén - San Ignacio - Rio Canchis (S/. 8 millones).
- Mejoramiento de la carretera San Marcos - Cajabamba - Sausacocha (S/. 5 millones).

Gobierno Regional

- Gestión del programa y otros - mejoramiento y ampliación de los sistemas de agua potable, alcantarillado y tratamiento de aguas residuales de las principales ciudades del departamento - I Etapa (S/. 202 mil).
- Mejoramiento del servicio de transitabilidad vehicular en Otuzco - Rinconada Otuzco - Otuzco La Victoria - Puylucana - Distrito de Los Baños del Inca - Provincia de Cajamarca (S/. 96 mil).
- Estudios de pre - inversión (S/. 60 mil).



Gobiernos locales

- Construcción de sistema de abastecimiento de agua potable y desagüe (S/. 340 mil).
- Construcción de vías urbanas (S/. 149 mil).
- Mejoramiento de la infraestructura deportiva Jaime Vargas Chavez entre el Jr. Huánuco y el Jr. Estrecho del barrio San Sebastián - Provincia de Cajamarca (S/. 142 mil).

VI. ANEXOS

ANEXO 1

CAJAMARCA: PRODUCCIÓN AGROPECUARIA ^{1/}
(T.m.)

PRODUCTOS	2014												2015	PRODUCTOS	
	ENE	FEB	MAR	ABR	MAY	JUN	JUL	AGO	SET	OCT	NOV	DIC	ENE		
AGRÍCOLA															AGRÍCOLA
Alfalfa	16 515	16 637	17 216	18 309	17 633	17 700	15 403	10 869	13 336	12 007	15 690	16 275	16 197	16 197	Alfalfa
Arroz cáscara	10 992	6 880	3 356	25 545	17 708	22 846	26 636	10 478	4 372	23 914	35 200	17 326	13 706	13 706	Arroz cáscara
Arveja grano verde	134	373	2 182	3 640	1 462	1 774	2 142	4 605	3 771	2 658	66	26	0	0	Arveja grano verde
Café	0	0	0	2 388	3 548	6 198	12 989	10 902	5 032	2 464	1 367	0	0	0	Café
Cebada grano	34	0	6	42	191	680	1 507	3 236	3 159	1 592	255	154	35	35	Cebada grano
Frijol grano seco	147	22	4	365	766	3 144	5 563	2 802	850	384	205	200	142	142	Frijol grano seco
Maíz amarillo duro	2 539	747	2 517	5 236	8 705	8 327	14 710	13 658	3 515	1 357	2 493	2 682	2 521	2 521	Maíz amarillo duro
Maíz amiláceo	94	6	12	136	3 014	10 121	14 628	5 597	1 604	102	39	0	23	23	Maíz amiláceo
Maíz choclo	1 052	1 469	3 453	12 246	6 813	2 905	1 941	798	0	0	0	0	656	656	Maíz choclo
Papa	34 239	29 483	39 745	48 522	42 258	26 842	21 162	13 393	12 920	17 446	21 491	31 481	27 146	27 146	Papa
Trigo	10	0	36	327	430	417	3 660	7 544	12 546	5 974	586	133	6	6	Trigo
Yuca	7 390	6 273	7 255	6 572	4 978	4 968	3 916	4 839	4 687	6 143	8 049	7 632	6 482	6 482	Yuca
Otros agrícolas															Otros agrícolas
Ajo	174	17	202	461	999	918	591	400	306	457	245	217	47	47	Ajo
Arveja grano seco	382	0	0	91	118	211	435	1 503	3 307	3 349	4 670	2 097	298	298	Arveja grano seco
Cacao	72	118	124	111	121	108	99	84	57	46	51	69	79	79	Cacao
Camote	138	48	0	72	1 119	1 011	1 503	1 456	1 374	1 200	910	358	211	211	Camote
Haba grano seco	1	0	0	20	344	1 455	1 265	669	209	84	3	6	0	0	Haba grano seco
Mango	79	6 002	3 311	214	42	31	20	26	3	3	9	59	72	72	Mango
Oca	0	0	0	192	886	1 605	1 411	1 102	598	467	0	0	0	0	Oca
Olluco	14	0	88	2 313	4 388	4 741	3 839	3 436	1 428	546	72	36	21	21	Olluco
Palta	487	357	434	554	542	317	515	260	433	424	432	271	681	681	Palta
Plátano	3 417	3 214	3 306	3 253	3 379	3 607	3 517	3 425	3 067	3 100	2 951	3 068	3 285	3 285	Plátano
Zapallo	0	0	432	1 665	5 020	4 459	2 037	1 290	400	169	18	0	0	0	Zapallo
PECUARIO															PECUARIO
Carne de ave ^{2/}	221	170	173	169	190	183	175	211	197	198	211	199	217	217	Carne de ave ^{2/}
Carne de ovino ^{2/}	157	155	153	154	152	141	147	153	149	146	157	170	157	157	Carne de ovino ^{2/}
Carne de porcino ^{2/}	545	489	483	514	507	514	513	528	492	524	519	535	559	559	Carne de porcino ^{2/}
Carne de vacuno ^{2/}	2 663	2 552	2 475	2 567	2 532	2 561	2 479	2 845	2 704	2 752	2 845	2 882	2 787	2 787	Carne de vacuno ^{2/}
Huevo	210	217	219	213	216	213	221	212	210	209	197	204	193	193	Huevo
Leche	27 368	27 098	26 236	26 151	28 151	27 798	27 678	27 159	26 446	26 108	26 568	26 682	27 612	27 612	Leche

1/ Cifras preliminares.

2/ Peso neto.

Fuente: MINAGRI.

Elaboración: BCRP. Sucursal Trujillo. Departamento de Estudios Económicos.



ANEXO 2

CAJAMARCA: PRODUCCIÓN MINERA 1/

PRODUCTOS	2014												2015	PRODUCTOS	
	ENE	FEB	MAR	ABR	MAY	JUN	JUL	AGO	SET	OCT	NOV	DIC	ENE		
MINERÍA METÁLICA															MINERÍA METÁLICA
Oro (Onzas troy)	111 016	107 877	93 720	93 061	101 169	104 952	117 266	109 696	138 948	150 955	145 597	142 419	126 103	Oro (Onzas troy)	
Cobre (TMF)	2 927	2 606	3 382	2 425	2 744	3 398	2 568	3 055	3 197	2 916	2 341	3 145	2 528	Cobre (TMF)	
Plata (Onzas troy)	130 180	121 117	115 912	137 539	149 237	159 245	172 424	162 015	176 696	173 608	150 626	149 341	143 906	Plata (Onzas troy)	

1/ Cifras preliminares.

Fuente: MINEM.

Elaboración: BCRP, Sucursal Trujillo. Departamento de Estudios Económicos.



ANEXO 3

**CAJAMARCA: PRODUCCIÓN MANUFACTURERA 1/
(índice 1994 = 100)**

PRODUCTOS	2014												2015	PRODUCTOS
	ENE	FEB	MAR	ABR	MAY	JUN	JUL	AGO	SET	OCT	NOV	DIC	ENE	
1520 PRODUCTOS LACTEOS	214	225	233	253	250	255	274	275	264	284	264	247	228,3	1520 PRODUCTOS LACTEOS
Queso	238	266	256	258	253	255	278	280	263	292	261	247	267,8	Queso
Mantequilla	72	72	83	85	86	89	89	93	89	56	55	56	52,4	Mantequilla
Yogurt	258	256	307	305	311	317	325	330	287	840	737	723	463,5	Yogurt
Manjarblanco	155	112	177	262	265	281	288	286	295	269	286	255	116,0	Manjarblanco
1531 PRODUCTOS DE MOLINERIA	45	22	167	116	149	174	68	29	156	230	113	90	40,9	1531 PRODUCTOS DE MOLINERIA
Arroz Pilado	45	22	167	116	149	174	68	29	156	230	113	90	40,9	Arroz Pilado
1554 BEBIDAS NO ALCOHOLICAS	86	92	84	139	161	169	111	101	104	133	126	130	154,6	1554 BEBIDAS NO ALCOHOLICAS
Agua Embotellada	86	92	84	139	161	169	111	101	104	133	126	130	154,6	Agua Embotellada
2411 SUSTANCIAS QUIMICAS BASICAS	81	96	68	69	70	68	61	73	74	58	70	59	51,7	2411 SUSTANCIAS QUIMICAS BASICAS
Oxígeno	81	96	68	69	70	68	61	73	74	58	70	59	51,7	Oxígeno
TOTAL	114	106	191	171	190	206	152	130	198	248	174	154	119,7	TOTAL

1/ Cifras preliminares.

Fuente: Ministerio de la Producción y Empresas.

Elaboración: BCRP. Sucursal Trujillo. Departamento de Estudios Económicos.



ANEXO 4

CAJAMARCA: PRODUCCIÓN MANUFACTURERA 1/
(Variaciones porcentuales)

PRODUCTOS	2014												2015	PRODUCTOS
	ENE	FEB	MAR	ABR	MAY	JUN	JUL	AGO	SET	OCT	NOV	DIC	ENE	
1520 PRODUCTOS LACTEOS	6,9	-2,8	0,5	-0,3	14,5	4,7	11,6	-4,2	-7,0	2,1	0,0	18,6	6,6	1520 PRODUCTOS LACTEOS
Queso	-4,1	2,6	-5,0	-8,8	6,0	-3,4	8,4	-11,7	-16,2	-4,4	-8,6	19,0	12,3	Queso
Mantequilla	47,6	52,9	78,5	43,0	79,2	25,0	29,7	22,7	19,3	-30,3	-34,7	-37,3	-27,2	Mantequilla
Yogurt	105,6	108,0	158,3	160,7	207,0	33,6	11,6	33,2	12,3	200,8	156,2	116,2	79,9	Yogurt
Manjarblanco	126,7	-35,9	25,3	34,2	43,8	36,1	22,1	28,0	34,5	23,1	30,8	14,6	-25,2	Manjarblanco
1531 PRODUCTOS DE MOLINERIA	10,9	-8,2	6,9	-24,4	-13,2	18,7	-12,6	-2,5	-20,2	-6,4	46,2	22,6	-8,9	1531 PRODUCTOS DE MOLINERIA
Arroz Pilado	10,9	-8,2	6,9	-24,4	-13,2	18,7	-12,6	-2,5	-20,2	-6,4	46,2	22,6	-8,9	Arroz Pilado
1554 BEBIDAS NO ALCOHOLICAS	-11,0	-2,8	-2,5	28,7	53,1	95,8	32,3	20,0	-7,1	40,7	20,6	65,0	79,9	1554 BEBIDAS NO ALCOHOLICAS
Agua Embotellada	-11,0	-2,8	-2,5	28,7	53,1	95,8	32,3	20,0	-7,1	40,7	20,6	65,0	79,9	Agua Embotellada
2411 SUSTANCIAS QUIMICAS BASICAS	21,8	74,1	16,6	-7,0	-5,1	-12,7	-32,8	34,3	4,8	4,0	35,5	-8,4	-36,5	2411 SUSTANCIAS QUIMICAS BASICAS
Oxígeno	21,8	74,1	16,6	-7,0	-5,1	-12,7	-32,8	34,3	4,8	4,0	35,5	-8,4	-36,5	Oxígeno
TOTAL	7,3	-3,4	3,5	-10,7	0,8	12,2	4,5	-3,5	-13,4	-2,1	13,7	20,7	4,6	TOTAL

1 / Cifras preliminares.

Fuente: Ministerio de la Producción y Empresas.

Elaboración: BCRP. Sucursal Trujillo. Departamento de Estudios Económicos.



ANEXO 5

CAJAMARCA: EXPORTACIONES POR TIPO DE PRODUCTO 1/
(Valores FOB en miles de US\$)

TIPO	2014												2015	TIPO
	ENE	FEB	MAR	ABR	MAY	JUN	JUL	AGO	SET	OCT	NOV	DIC	ENE	
Productos tradicionales	138	157	117	131	123	160	140	172	212	171	205	214	242	Productos tradicionales
Agrícolas	6	5	4	1	3	8	14	17	17	25	18	7	2	Agrícolas
Mineros	132	151	113	130	121	151	126	155	195	147	187	207	241	Mineros
Productos no tradicionales	1	1	1	1	1	1	1	1	2	21	0	1	0	Productos no tradicionales
Agropecuarios	1	1	1	0	0	1	0	0	0	0	0	1	0	Agropecuarios
Químicos	0	0	0	0	0	0	0	0	0	0	0	0	0	Químicos
Otros	0	0	0	0	0	0	1	0	1	21	0	0	0	Otros
TOTAL	139	158	118	132	124	160	141	173	213	192	206	215	242	TOTAL

1/ Cifras preliminares.

Fuente: SUNAT.

Elaboración: BCRP. Sucursal Trujillo. Departamento de Estudios Económicos.

ANEXO 6

CAJAMARCA: INGRESOS RECAUDADOS POR EL GOBIERNO CENTRAL ^{1/}
(En millones de nuevos soles)

RUBROS	2014												2015	RUBROS
	ENE	FEB	MAR	ABR	MAY	JUN	JUL	AGO	SET	OCT	NOV	DIC	ENE	
I. INGRESOS TRIBUTARIOS	28	19	23	24	21	20	19	21	22	24	24	27	31	I. INGRESOS TRIBUTARIOS
1. Impuestos a la Renta	13	10	14	14	10	9	8	9	10	11	11	13	15	1. Impuestos a los Ingresos
- Personas Naturales	4	3	4	3	3	3	3	3	4	4	4	4	5	- Personas Naturales
- Personas Jurídicas	9	7	7	5	4	5	5	5	6	7	7	9	9	- Personas Jurídicas
- Regularización	0	0	3	6	2	2	1	0	1	1	0	0	1	- Regularización
2. Impuestos General a las Ventas	12	7	7	7	8	8	8	9	9	10	11	11	13	2. Impuestos General a las Ventas
- Operaciones Internas	12	7	7	7	8	8	8	9	9	10	11	11	13	- Operaciones Internas
3. Impuestos Selectivo al Consumo	0	0	0	0	0	0	0	0	0	0	0	0	0	3. Impuestos Selectivo al Consumo
4. Otros Ingresos Tributarios	2	2	2	3	3	2	2	2	3	3	3	3	2	4. Otros Ingresos Tributarios
II. INGRESOS NO TRIBUTARIOS	2	1	0	1	1	1	1	0	2	2	1	3	1	II. INGRESOS NO TRIBUTARIOS
INGRESOS CORRIENTES (I+II)	30	20	24	25	22	21	20	21	23	26	26	30	32	INGRESOS CORRIENTES (I+II)

^{1/} Información actualizada al 31 de enero de 2015.

Fuente: SUNAT.

Elaboración: BCRP, Sucursal Trujillo. Departamento de Estudios Económicos.



ANEXO 7

CAJAMARCA: GASTOS NO FINANCIEROS DEL GOBIERNO NACIONAL, SEGÚN TIPO DE GASTO ^{1/}
(En millones de nuevos soles)

TIPO DE GASTO	2014												2015	TIPO DE GASTO
	ENE	FEB	MAR	ABR	MAY	JUN	JUL	AGO	SET	OCT	NOV	DIC	ENE	
GASTOS NO FINANCIEROS	100	129	81	105	103	127	124	171	91	147	129	257	87	GASTOS NO FINANCIEROS
a. GASTOS CORRIENTES	55	72	39	67	59	82	64	114	37	83	37	125	45	a. GASTOS CORRIENTES
1. Personal y obligaciones sociales	16	14	14	14	14	14	18	14	14	14	14	19	24	1. Personal y obligaciones sociales
2. Pensiones y otras prestaciones sociales	2	2	2	3	2	2	3	2	2	3	2	5	2	2. Pensiones y otras prestaciones sociales
3. Bienes y servicios	7	12	12	15	14	11	19	13	13	13	15	23	11	3. Bienes y servicios
4. Donaciones y transferencias	4	12	7	11	4	4	20	18	2	0	0	1	6	4. Donaciones y transferencias
5. Otros gastos	27	33	4	24	25	50	3	66	5	53	5	77	3	5. Otros gastos
b. GASTOS DE CAPITAL	45	57	42	38	44	45	61	57	55	64	92	132	41	b. GASTOS DE CAPITAL
1. Adquisición de activos no financieros	45	53	40	37	39	43	59	55	53	63	92	123	41	1. Adquisición de activos no financieros
2. Otros gastos de capital	0	3	2	1	5	3	1	2	2	0	0	9	1	2. Otros gastos de capital

^{1/} Información actualizada al 31 de enero de 2015.

Fuente: Ministerio de Economía y Finanzas (MEF).

Elaboración: BCRP, Sucursal Trujillo. Departamento de Estudios Económicos.



ANEXO 8

CAJAMARCA: GASTOS NO FINANCIEROS DEL GOBIERNO REGIONAL, SEGÚN TIPO DE GASTO ^{1/}
(En millones de nuevos soles)

TIPO DE GASTO	2014												2015	TIPO DE GASTO
	ENE	FEB	MAR	ABR	MAY	JUN	JUL	AGO	SET	OCT	NOV	DIC	ENE	
GASTOS NO FINANCIEROS	87	82	96	88	92	104	118	123	107	101	111	199	83	GASTOS NO FINANCIEROS
a. GASTOS CORRIENTES	86	74	78	79	83	81	104	112	96	82	97	152	83	a. GASTOS CORRIENTES
1. Personal y obligaciones sociales	70	56	57	60	59	61	75	80	65	57	69	102	69	1. Personal y obligaciones sociales
2. Pensiones y otras prestaciones sociales	9	6	6	7	6	6	9	14	10	7	7	12	8	2. Pensiones y otras prestaciones sociales
3. Bienes y servicios	6	12	14	13	17	14	20	17	20	17	20	37	5	3. Bienes y servicios
4. Donaciones y transferencias	0	0	0	0	0	0	0	0	0	0	0	0	0	4. Donaciones y transferencias
5. Otros gastos	0	0	0	0	0	0	1	0	0	0	1	2	0	5. Otros gastos
b. GASTOS DE CAPITAL	1	8	18	9	9	22	14	11	11	19	14	47	0	b. GASTOS DE CAPITAL
1. Adquisición de activos no financieros	1	8	18	8	9	14	14	11	11	19	14	47	0	1. Adquisición de activos no financieros
2. Otros gastos de capital	0	0	0	1	0	8	0	0	0	0	0	0	0	2. Otros gastos de capital

^{1/} Información actualizada al 31 de enero de 2015.

Fuente: Ministerio de Economía y Finanzas (MEF).

Elaboración: BCRP, Sucursal Trujillo. Departamento de Estudios Económicos.



ANEXO 9

CAJAMARCA: GASTOS NO FINANCIEROS DE LOS GOBIERNOS LOCALES, SEGÚN TIPO DE GASTO ^{1/}
(En millones de nuevos soles)

TIPO DE GASTO	2014												2015	TIPO DE GASTO
	ENE	FEB	MAR	ABR	MAY	JUN	JUL	AGO	SET	OCT	NOV	DIC	ENE	
GASTOS NO FINANCIEROS	59	90	100	102	102	96	178	108	130	126	138	310	12	GASTOS NO FINANCIEROS
a. GASTOS CORRIENTES	32	40	39	42	43	41	52	45	43	43	45	76	10	a. GASTOS CORRIENTES
1. Personal y obligaciones sociales	10	8	7	8	8	7	10	8	7	8	9	12	6	1. Personal y obligaciones sociales
2. Pensiones y otras prestaciones sociales	1	2	2	3	3	3	2	3	2	4	3	5	0	2. Pensiones y otras prestaciones sociales
3. Bienes y servicios	20	29	28	29	31	28	36	32	31	27	29	54	4	3. Bienes y servicios
4. Donaciones y transferencias	1	0	0	1	1	2	2	0	1	3	1	3	0	4. Donaciones y transferencias
5. Otros gastos	1	1	1	1	1	1	1	1	2	1	2	2	0	5. Otros gastos
b. GASTOS DE CAPITAL	27	50	61	60	59	55	127	64	87	83	93	234	2	b. GASTOS DE CAPITAL
1. Adquisición de activos no financieros	27	50	60	60	59	55	126	64	87	83	93	232	2	1. Adquisición de activos no financieros
2. Otros gastos de capital	0	0	1	0	0	1	0	0	0	0	1	2	0	2. Otros gastos de capital

^{1/} Información actualizada al 31 de enero de 2015.

Fuente: Ministerio de Economía y Finanzas (MEF).

Elaboración: BCRP, Sucursal Trujillo. Departamento de Estudios Económicos.



ANEXO 10

CAJAMARCA: CRÉDITO ^{1/}
(En millones de nuevos soles)

ENTIDADES FINANCIERAS	2014												2015	ENTIDADES FINANCIERAS
	ENE	FEB	MAR	ABR	MAY	JUN	JUL	AGO	SET	OCT	NOV	DIC	ENE	
I. Banco de la Nación	121	123	124	128	129	131	131	133	135	135	135	135	136	I. Banco de la Nación
II. Agrobanco	44	47	49	50	51	54	61	61	58	53	51	52	50	II. Agrobanco
III. Banca Múltiple	1 329	1 344	1 353	1 373	1 393	1 410	1 412	1 417	1 435	1 438	1 454	1 451	1 451	III. Banca Múltiple
IV. Entidades no Bancarias	894	906	910	922	931	938	943	946	953	964	988	988	1 001	IV. Entidades no Bancarias
Cajas Municipales	457	462	462	469	471	473	472	471	474	475	483	478	482	Cajas Municipales
Cajas Rurales de Ahorro y Crédito	59	60	59	58	57	57	57	57	58	58	59	58	59	Cajas Rurales de Ahorro y Crédito
Edpymes	13	13	12	12	12	11	11	11	11	11	16	16	16	Edpymes
Financieras	366	372	376	383	391	397	403	407	411	421	431	436	444	Financieras
TOTAL	2 388	2 420	2 436	2 472	2 504	2 533	2 548	2 557	2 580	2 591	2 629	2 626	2 638	TOTAL
En M/N	2 165	2 194	2 218	2 243	2 275	2 304	2 318	2 327	2 342	2 356	2 393	2 394	2 414	En M/N
En M/E	223	227	218	230	229	228	230	231	238	235	236	232	224	En M/E

1/ Cifras preliminares.

Fuente: Superintendencia de Banca, Seguros y AFP (SBS).

Elaboración: BCRP, Sucursal Trujillo. Departamento de Estudios Económicos.



ANEXO 11

CAJAMARCA: TASA DE MOROSIDAD
(En porcentaje)

ENTIDADES FINANCIERAS	2013	2014												ENTIDADES FINANCIERAS
	DIC	ENE	FEB	MAR	ABR	MAY	JUN	JUL	AGO	SET	OCT	NOV	DIC	
I. Banco de la Nación	0,7	0,6	0,7	0,6	0,6	0,6	0,7	0,7	0,7	0,7	0,7	0,7	0,7	I. Banco de la Nación
II. Agrobanco	1,6	1,6	1,5	2,0	2,7	2,8	3,0	2,7	2,6	2,8	3,3	3,6	4,9	II. Agrobanco
III. Banca Múltiple	4,3	4,6	4,6	5,0	5,0	5,1	4,9	5,0	5,0	4,7	4,6	4,5	4,8	III. Banca Múltiple
IV. Entidades no Bancarias	4,8	5,4	5,3	5,4	5,5	5,7	5,9	5,9	6,0	6,1	5,8	5,8	5,1	IV. Entidades no Bancarias
Cajas Municipales	4,9	5,8	5,4	5,5	5,8	6,0	6,6	6,5	6,7	6,9	6,6	6,8	5,6	Cajas Municipales
Cajas Rurales de Ahorro y Crédito	6,3	7,2	7,2	7,9	8,7	9,1	8,6	8,7	8,8	9,0	8,0	7,5	7,5	Cajas Rurales de Ahorro y Crédito
Edpymes	11,6	12,0	12,4	13,2	12,8	13,3	14,6	15,0	14,7	14,2	12,6	9,0	8,5	Edpymes
Financieras	4,2	4,4	4,5	4,6	4,5	4,5	4,5	4,6	4,6	4,4	4,4	4,3	4,2	Financieras
TOTAL	4,3	4,7	4,6	4,9	4,9	5,0	5,0	4,6	5,1	5,0	4,8	4,8	4,7	TOTAL

Fuente: Superintendencia de Banca, Seguros y AFP (SBS).

Elaboración: BCRP, Sucursal Trujillo. Departamento de Estudios Económicos.



ANEXO 12

CAJAMARCA: DEPOSITOS ^{1/}
(En millones de nuevos soles)

INSTITUCIONES	2014												2015	INSTITUCIONES
	ENE	FEB	MAR	ABR	MAY	JUN	JUL	AGO	SET	OCT	NOV	DIC	ENE	
I. Banco de la Nación	555	579	560	569	558	544	567	572	582	581	552	615	584	I. Banco de la Nación
II. Banca Múltiple	1 006	948	1 023	971	947	925	926	969	935	961	1 057	978	977	II. Banca Múltiple
III. Entidades no Bancarias	317	316	311	312	314	314	316	320	323	322	326	335	334	III. Entidades no Bancarias
Cajas Municipales	234	232	229	231	232	232	233	239	243	243	248	258	257	Cajas Municipales
Cajas Rurales de Ahorro y Crédito	72	73	71	69	71	70	70	69	68	66	66	64	64	Cajas Rurales de Ahorro y Crédito
Financieras	12	11	11	12	12	12	12	12	12	12	13	13	13	Financieras
TOTAL	1 878	1 842	1 894	1 853	1 819	1 782	1 810	1 861	1 839	1 864	1 936	1 928	1 896	TOTAL
En M/N	1 421	1 461	1 477	1 456	1 429	1 417	1 477	1 476	1 487	1 466	1 472	1 570	1 513	En M/N
En M/E	457	381	417	397	390	366	333	386	352	398	464	357	383	En M/E

1/ Cifras preliminares.

Fuente: Superintendencia de Banca, Seguros y AFP (SBS).

Elaboración: BCRP, Sucursal Trujillo. Departamento de Estudios Económicos.

