

BANCO CENTRAL DE RESERVA DEL PERU
SUCURSAL TRUJILLO



ANCASH: Síntesis de Actividad Económica
Marzo 2015¹

Departamento de Estudios Económicos

El Banco Central de Reserva del Perú (BCRP) ha considerado presentar un conjunto de indicadores sectoriales de actividad económica con la finalidad de poder realizar el seguimiento del desempeño de la economía departamental. Para el sector real, se ha utilizado el Valor Bruto de Producción a precios del año 2007 para los sectores disponibles. Cabe señalar que a partir de enero 2014, el Instituto Nacional de Estadística (INEI) ha realizado el cambio de año base (de 1994 a 2007) para la construcción del Producto Bruto Interno (PBI) nacional, estando en elaboración la desagregación departamental. En la medida que se publique referida información, el BCRP volvería a elaborar para cada departamento un indicador agregado de actividad económica.

¹ En la elaboración de este informe participaron (en orden alfabético): Iván Cosavalente, Alfredo Miranda, Jonathan Rosas y Eric Torres.

ÍNDICE

	Página
RESUMEN EJECUTIVO.....	3
I. ACTIVIDAD PRODUCTIVA.....	5
1. Actividad primaria.....	5
1.1 Sector agropecuario.....	5
1.2 Sector pesca	6
1.3 Sector minería	8
2. Otros indicadores sectoriales.....	9
2.1 Sector manufactura	9
2.2 Sector construcción.....	10
2.3 Arribos a los establecimientos de hospedaje.....	11
II. ASPECTOS LABORALES.....	12
1. Empleo	12
III. SECTOR EXTERNO.....	14
2. Exportaciones.....	14
IV. CRÉDITOS Y DEPÓSITOS	15
1. Créditos	15
2. Depósitos	17
V. FINANZAS PÚBLICAS.....	18
1. Gasto corriente no financiero.....	18
2. Gasto de capital	19
VI. ANEXOS	21

RESUMEN EJECUTIVO

Principales hechos de importancia

- En la **actividad primaria**, el sector minero mostró un resultado positivo en marzo al crecer 14,9 por ciento interanual, luego de haber registrado por doce meses consecutivos un desempeño negativo. Asimismo, el sector agropecuario creció 4,0 por ciento; a diferencia del sector pesca, cuya producción se contrajo en 18,3 por ciento.
- En lo referente a **otros indicadores de la actividad económica** del departamento, mostraron crecimientos interanuales en marzo el crédito hipotecario (16,5 por ciento), el crédito total (11,8 por ciento), el crédito de consumo (10,3 por ciento). Por el contrario, cayeron la inversión pública (-65,3 por ciento), las exportaciones (-43,0 por ciento), los arribos a los establecimientos de hospedaje (-11,9 por ciento), la producción industrial (-7,0 por ciento), el empleo formal urbano en las ciudades de Huaraz y Chimbote (-5,9 por ciento en cada caso) y los despachos de cemento (-1,1 por ciento).

Actividad primaria

- La **actividad agropecuaria** creció en marzo 4,0 por ciento interanual, como resultado de la mayor producción agrícola (4,6 por ciento) y pecuaria (2,3 por ciento), con lo cual acumuló durante los primeros tres meses del año un crecimiento de 10,2 por ciento.
- La **pesca** cayó 18,3 por ciento en el tercer mes de 2015, por los menores desembarques de diversas especies para la preparación de congelados (-67,3 por ciento), así como para el consumo en estado fresco (-39,6 por ciento). Análogo comportamiento registró el sector en el primer trimestre, declinó 60,7 por ciento respecto a igual periodo de 2014.
- La **actividad minera** se incrementó 14,9 por ciento interanual en marzo. La mayor producción del mes obedeció, principalmente, al incremento del volumen extraído de zinc (34,8 por ciento), de cobre (6,6 por ciento) y de molibdeno (263,5 por ciento). En los tres primeros meses del año, el sector acumuló una caída interanual de 10,6 por ciento.

Otros indicadores de actividad económica

- La **producción manufacturera** retrocedió en marzo 7,0 por ciento interanual, debido principalmente a la baja producción en la industria de alimentos y bebidas (-31,4 por ciento) y en la de conservas y congelados de pescado (-20,5 por ciento). En los tres primeros meses del año, el sector acumuló una caída de 16,0 por ciento.
- En el sector construcción, los **despachos de cemento** disminuyeron 1,1 por ciento en el tercer mes de 2015, acumulando al término del primer trimestre de 2015 una disminución de 10,3 por ciento, atribuido a un menor avance físico de las obras públicas.
- Los **arribos a los establecimientos de hospedaje** cayeron 11,9 por ciento interanual en marzo por los menores arribos nacionales (-12,4 por ciento), que contrarrestaron el incremento de los arribos extranjeros (42,9 por ciento). En el primer trimestre del año, los arribos cayeron 9,7 por ciento interanual.
- Las **exportaciones** de Ancash en marzo (US\$ 205 millones) disminuyeron en 43,0 por ciento interanual, por las menores ventas de productos tradicionales (-46,3 por ciento); mientras que las no tradicionales, por el contrario, aumentaron 70,0 por ciento. En el primer trimestre del año, las exportaciones totales decrecieron en 42,1 por ciento interanual.

- El **crédito directo total** en marzo (S/. 2 918 millones) creció 11,8 por ciento, frente al mismo mes de 2014. El crédito **hipotecario** y de **consumo** se expandieron en 16,5 por ciento y 10,3 por ciento, respectivamente.
- La **inversión pública** en el departamento de Ancash en marzo (S/. 37 millones) cayó 65,3 por ciento interanual, en términos reales, debido a la menor ejecución de obras de los gobiernos locales (-75,2 por ciento) y del Gobierno Regional (-17,0 por ciento) que fueron atenuadas, en parte, por el aumento de la inversión del Gobierno Nacional (21,2 por ciento). En el primer trimestre de 2015, la inversión pública cayó 77,7 por ciento.

CUADRO N° 01
ÁNCASH: OTROS INDICADORES DE ACTIVIDAD ECONÓMICA
(Variación % respecto a similar mes del año anterior)

		Oct.14	Nov.14	Dic.14	Ene.15	Feb.15	Mar.15
Producción industrial ^{1/}	↑	11,2	↓ -54,4	↓ -50,1	↓ -22,4	↓ -17,9	↓ -7,0
Despacho de cemento ^{1/}	↑	1,4	↑ 18,0	↑ 27,1	↓ -15,9	↓ -13,3	↓ -1,1
Arribos a los establecimientos de hospedaje	↓	-6,3	↓ -2,0	↑ 8,9	↓ -19,3	↑ 2,3	↓ -11,9
Empleo formal urbano - Ciudad de Chimbote ^{2/}	↓	-11,6	↓ -10,3	↓ -12,2	↓ -9,8	↓ -10,4	↓ -5,9
Empleo formal urbano - Ciudad de Huaraz ^{2/}	↓	-2,7	↓ -1,5	↑ 0,2	↓ -5,2	↓ -7,5	↓ -5,9
Exportaciones	↓	-28,5	↓ -33,8	↓ -38,9	↓ -38,8	↓ -44,6	↓ -43,0
Crédito total	↑	10,4	↑ 11,2	↑ 10,1	↑ 10,0	↑ 11,2	↑ 11,8
Crédito de consumo	↑	12,7	↑ 13,2	↑ 13,3	↑ 14,6	↑ 14,3	↑ 10,3
Crédito hipotecario	↑	16,7	↑ 18,1	↑ 18,0	↑ 17,8	↑ 17,2	↑ 16,5
Inversión pública ^{1/}	↓	-20,6	↓ -26,2	↑ 3,2	↓ -92,4	↓ -85,8	↓ -65,3

1/ En términos reales.

2/ En empresas de 10 y más trabajadores.

Fuentes: BCRP - Sucursal Trujillo, MINCETUR, MTPE, SUNAT, SBS y MEF.

I. ACTIVIDAD PRODUCTIVA

1. Actividad primaria

1.1 Sector agropecuario

- El sector agropecuario en marzo creció 4,0 por ciento interanual, por el incremento de la producción agrícola (4,6 por ciento) y pecuaria (2,3 por ciento), lo cual permitió acumular crecimiento de 10,2 por ciento en el primer trimestre del año.
- El resultado del subsector agrícola en marzo (4,6 por ciento) reflejó la mayor producción tanto de cultivos orientados al mercado interno (5,7 por ciento), como de cultivos orientados para el mercado externo y agroindustria (2,4 por ciento). Por un lado, en el primer grupo, el resultado obedeció principalmente a la mayor producción de maíz choclo (123,7 por ciento), papa (24,8 por ciento) y camote (20,0 por ciento), por el incremento del área cosechada. De otro lado, en el segundo grupo, se debió por la mayor producción de espárrago (50,0 por ciento), caña de azúcar (7,5 por ciento) y palta (4,3 por ciento).

CUADRO N° 02
ÁNCASH: SECTOR AGROPECUARIO ^{1/}
(Miles de toneladas)

Subsectores	Estructura Porcentual 2013 ^{2/}	Marzo				Enero - Marzo			
		2014	2015	Var. %	Contribución %	2014	2015	Var. %	Contribución %
AGRÍCOLA	65,1			4,6	3,4			11,3	7,7
Orientada al mercado externo y agroindustria ^{2/}	26,4			2,4	0,6			5,5	1,5
Caña de azúcar	7,0	81,4	87,5	7,5	0,4	100,9	147,9	8,4	0,5
Maíz amarillo duro	6,8	5,4	4,5	-15,8	-0,7	9,1	11,0	28,2	1,6
Espárrago	6,4	1,0	1,5	50,0	1,8	1,9	3,2	17,4	0,8
Palta	4,2	3,9	4,1	4,3	0,2	1,3	1,7	2,5	0,2
Algodón rama	2,1	1,6	1,2	-25,0	-1,2	6,8	7,3	-43,9	-1,7
Orientada al mercado interno ^{2/}	38,6			5,7	2,9			15,3	6,2
Papa	6,7	30,1	37,6	24,8	4,0	32,9	39,4	20,7	2,2
Arroz cáscara	6,3	20,3	15,9	-21,5	-4,2	10,0	8,6	1,4	0,2
Maíz choclo	4,6	2,8	6,3	123,7	2,3	17,3	16,4	14,9	0,7
Alfalfa	3,4	20,6	21,7	5,1	0,1	44,1	45,8	4,8	0,2
Trigo	2,1	0,0	0,0	-	-	0,0	0,0	-	-
Maíz amiláceo	2,1	0,9	0,3	-60,7	-0,7	1,9	1,4	-57,4	-0,5
Camote	1,5	1,0	1,2	20,0	0,1	3,3	1,8	12,5	0,1
Cebada grano	0,9	0,0	0,0	-	-	0,0	0,0	-	-
Mango	0,7	2,0	1,4	-30,9	-0,4	3,3	4,8	-8,4	-0,1
Frijol grano seco	0,4	0,1	0,0	-21,7	0,0	0,5	0,4	39,3	0,0
Arveja grano seco	0,4	0,0	0,0	-	-	0,0	0,0	-	-
Zapallo	0,6	1,3	1,3	-7,0	0,0	0,7	2,1	10,9	0,1
Otros	8,9			31,3	1,8			53,5	3,3
PECUARIA	34,9			2,3	0,6			7,7	2,5
Carne de ave ^{3/}	19,5	2,8	2,8	0,6	0,1	5,0	5,1	10,7	1,9
Carne de vacuno ^{3/}	9,5	0,7	0,7	5,7	0,4	1,7	1,7	5,8	0,5
Leche	2,0	1,5	1,4	-3,5	-0,1	4,6	4,7	-4,1	-0,1
Huevo	1,9	0,1	0,1	10,7	0,0	0,6	0,7	-2,6	0,0
Carne de ovino ^{3/}	1,1	0,1	0,1	5,5	0,1	0,2	0,3	4,0	0,1
Otros	1,0			8,5	0,1			7,7	0,1
SECTOR AGROPECUARIO	100,0			4,0	4,0			10,2	10,2

Nota: Debido al redondeo de los datos parciales, los totales pueden diferir de la suma de las partes.

1/ Cifras preliminares.

2/ A precios de 2007.

3/ Peso neto.

Fuente: Ministerio de Agricultura y Riego.

Elaboración: BCRP, Sucursal Trujillo. Departamento de Estudios Económicos.

- En la actividad pecuaria, el crecimiento interanual del mes reflejó la mayor producción de huevo (10,7 por ciento), carne de vacuno (5,7 por ciento) y carne de ovino (5,5 por ciento).
- En cuanto al avance de las siembras, entre agosto y marzo de la actual campaña agrícola (2014-2015), se han instalado un total de 77,4 mil hectáreas, área menor en 1,0 por ciento con respecto a igual periodo de la anterior campaña. Estos resultados, reflejó las menores siembras de trigo (-2 416 has.), cebada (-1 249 has.), arroz (-525 has.), algodón (-230 has.) y caña de azúcar (-146 has.), principalmente.

CUADRO N° 03
ÁNCASH: SUPERFICIE SEMBRADA 1/
(Hectáreas)

	Campaña agrícola ^{2/}		Variación	
	2013/2014	2014/2015	Absoluta	Porcentual
CULTIVOS TRANSITORIOS	77 718	77 108	- 610	-0,8
Algodón	240	10	- 230	-95,8
Arroz	4 715	4 190	- 525	-11,1
Cebada	9 961	8 712	-1 249	-12,5
Frijol grano seco	1 094	1 307	213	19,5
Maíz amarillo duro	6 986	8 304	1 318	18,9
Maíz amiláceo	9 646	10 781	1 135	11,8
Papa	9 605	10 466	861	9,0
Trigo	18 007	15 591	-2 416	-13,4
Otros	17 464	17 747	283	1,6
CULTIVOS PERMANENTES	423	277	- 146	-34,4
Caña de azúcar	423	277	- 146	-34,4
Total	78 141	77 385	- 756	-1,0

1/ Cifras preliminares.

2/ De agosto a marzo.

Fuente: Gerencia Regional de Agricultura- Ancash.

Elaboración: BCRP, Sucursal Trujillo. Departamento de Estudios Económicos.

1.2 Sector pesca

- La actividad pesquera continuó observando por tercer mes consecutivo un comportamiento contractivo. En marzo cayó 18,3 por ciento, frente a similar mes de 2014 debido al menor desembarque de diversas especies destinadas a la preparación de congelados (-67,3 por ciento), así como para el consumo en estado fresco (-39,6 por ciento). Por el contrario, aumentó la pesca para la elaboración de conservas (17,1 por ciento), atenuando parcialmente la caída del sector. Cabe señalar que la actividad pesquera se circunscribió solo a la pesca para consumo humano, dado que la actividad extractiva de la anchoveta se encuentra suspendida.
- En cuanto a la pesca industrial de anchoveta para la elaboración de harina y aceite de pescado, cabe señalar que, en abril próximo, se iniciarán las labores de pesca de esta especie en la zona norte-centro (Tumbes, Piura, Lambayeque, La Libertad y Ancash), correspondiente a la primera temporada de pesca (abril-junio) del presente año (R.M. N° 082-2015-PRODUCE), habiéndose determinado como límite máximo de extracción permisible 2,58 millones de Tm. (R.M. N° 098-2015-PRODUCE), lo que significa un aumento de 2,0 por ciento en la cuota respecto a la establecida para la primera temporada de 2014 (2,53 millones de Tm.).
- En los tres primeros meses del año, el sector acumuló una tasa de crecimiento negativa interanual de 60,7 por ciento, ante los bajos niveles de desembarque de diversas especies orientadas al consumo humano directo (-46,8 por ciento) y al no registrar pesca industrial de anchoveta.

CUADRO N° 04
ÁNCASH: SECTOR PESQUERO ^{1/}
(En toneladas)

	Marzo			Enero - Marzo		
	2 014	2 015	Var.% 2/	2 014	2 015	Var.% 2/
Consumo Humano Directo	11 266	9 911	-18,3	40 425	22 773	-46,8
. Fresco	1 356	819	-39,6	7 238	3 198	-55,8
. Congelado	2 980	974	-67,3	9 404	2 426	-74,2
. Conservas	6 930	8 118	17,1	23 783	17 149	-27,9
Consumo Humano Indirecto	0	0	0,0	91 337	0	-100,0
. Anchoqueta	0	0	0,0	91 337	0	-100,0
. Otras Especies	0	0	0,0	0	0	0,0
SECTOR PESCA			-18,3			-60,7

1/ Cifras preliminares.

2/ Variación a precios de 2007

Fuente: Ministerio de la Producción.

Elaboración: BCRP, Sucursal Trujillo. Departamento de Estudios Económicos.

- Con relación a la temperatura superficial del mar (TSM), frente al litoral del puerto de Chimbote, medida por IMARPE, registró en marzo de 2015 un valor promedio de 21,9°C, ligeramente inferior (anomalía negativa) en 0,3 °C a su nivel histórico normal (22,2°C). Cabe señalar que en igual mes de 2014 la TSM observó un nivel promedio de 20,8°C, ubicándose a 1,4°C por debajo de su patrón histórico.
- El precio promedio de la harina de pescado en marzo (US\$ 1 900 por tonelada) fue menor en -4,3 por ciento con respecto al mes anterior pero mayor en 21,8 por ciento frente a marzo de 2014.

GRÁFICO N° 01
COTIZACIÓN INTERNACIONAL DE HARINA DE PESCADO
(Hamburgo - US\$/TM)

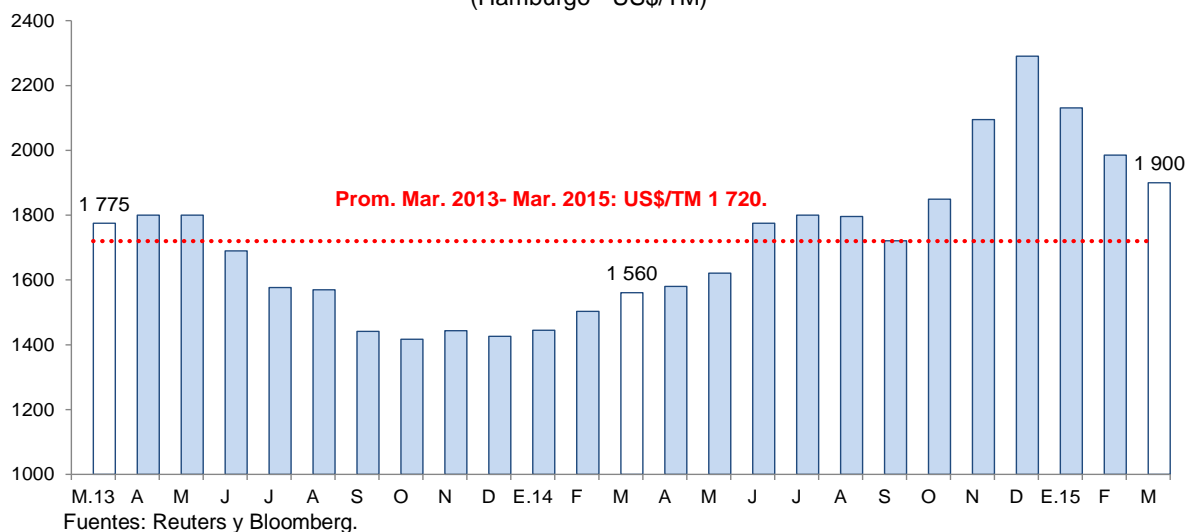

1.3 Sector minería

- Luego de haber registrado por doce meses consecutivos resultados negativos, la actividad minera presentó un incremento de 14,9 por ciento interanual en marzo. El desempeño del sector obedeció, principalmente, al mayor volumen de producción de zinc (34,8 por ciento), de cobre (6,6 por ciento) y de molibdeno (263,5 por ciento), que significaron en conjunto un aporte de 15,4 puntos porcentuales al resultado del sector. Sin embargo, el resultado fue atenuado parcialmente por la menor extracción de plata (-8,0 por ciento) y oro (-5,0 por ciento).
- Cabe señalar que el desempeño positivo del cobre y del zinc en el mes se sustentó en la mayor producción de la empresa Antamina en 6,1 por ciento y 41,1 por ciento, respectivamente; y en particular, en el caso del zinc, el incremento obedeció a las mayores leyes del mineral.

CUADRO N° 05
SECTOR MINERÍA 1/

(Variación % real respecto a similar periodo del año anterior)

	Estructura Porcentual 2013 2/	Marzo			Enero - Marzo		
		2015	Var.%	Contribución %	2015	Var.%	Contribución %
Cobre (TMF)	64,1	35 598	6,6	4,9	89 384	-15,7	-11,2
Zinc (TMF)	20,4	24 986	34,8	5,6	74 606	27,5	4,3
Plata (Onzas troy)	6,3	1 263 725	-8,0	-0,5	3 685 969	-11,7	-0,7
Oro (Onzas troy)	1,6	744	-5,0	0,0	2 298	-4,2	0,0
Molibdeno (TMF)	6,6	284	263,5	4,9	447	-46,3	-2,8
Plomo (TMF)	1,0	1 435	4,5	0,0	3 845	-19,9	-0,2
SECTOR MINERÍA 2/	100,0		14,9	14,9		-10,6	-10,6

1/ Cifras preliminares.

2/ A precios de 2007.

Fuente: Ministerio de Energía y Minas.

Elaboración: BCRP, Sucursal Trujillo. Departamento de Estudios Económicos.

GRÁFICO N° 02
ANCASH: EVOLUCIÓN DE LA PRODUCCIÓN MINERA
(Variación % real respecto a similar mes del año anterior)

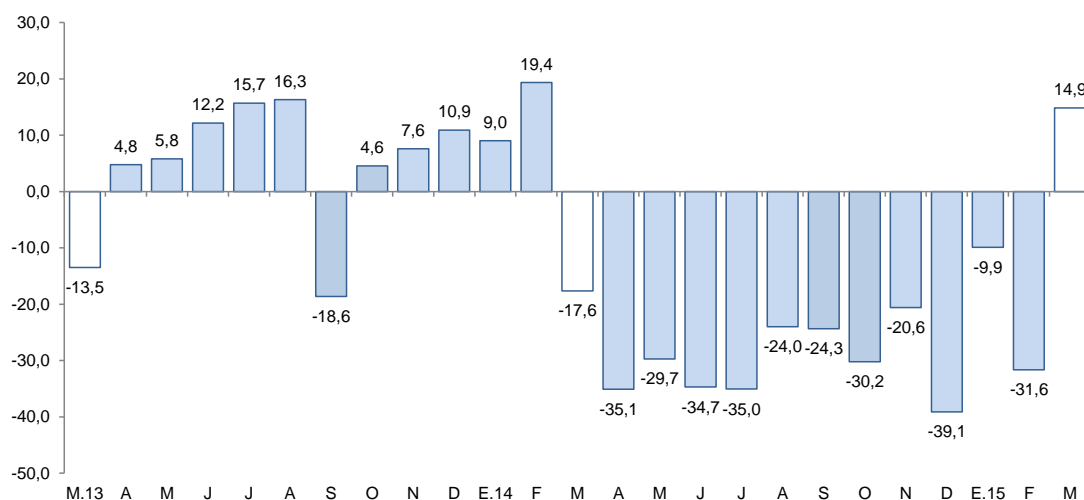

Fuente: MINEM.

Elaboración: BCRP, Sucursal Trujillo, Departamento de Estudios Económicos.

- En marzo, el precio promedio del cobre (US\$ 5 926 /TM.) aumentó 3,9 por ciento, frente al mes anterior. En tanto, la cotización promedio de zinc (US\$ 2 029 /TM.) disminuyó en 3,5 por ciento, respecto a la cotización del mes previo.

GRÁFICO N° 03
COTIZACIÓN INTERNACIONAL DE COBRE Y ZINC
(London Metal Exchange - US\$/TM)

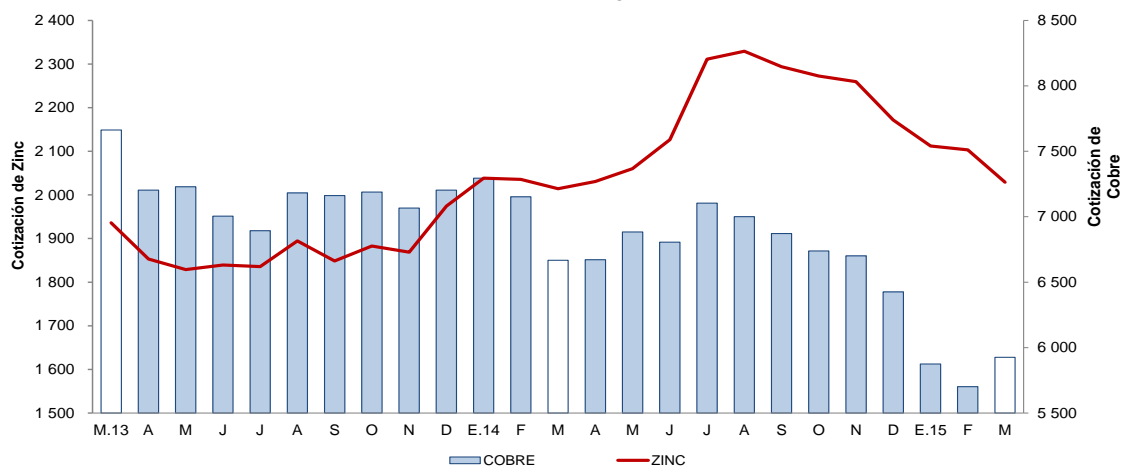

Fuente: Bloomberg.

2. Otros indicadores sectoriales

2.1 Sector manufactura

- La manufactura continuó presentando, por tercer mes consecutivo, un desfavorable desempeño. En marzo cayó 7,0 por ciento en términos interanuales, como resultado de la menor actividad tanto de la industria procesadora de recursos primarios, como de la industria no primaria, con tasas negativas de 14,0 por ciento y 3,9 por ciento, respectivamente.
- Al término del primer trimestre de 2015, el sector acumuló una caída de 16,0 por ciento frente a similar periodo de 2014, básicamente, por el bajo desempeño de la industria primaria (-47,2 por ciento), aunque parcialmente compensada por la expansión de la industria no primaria (4,1 por ciento).
- La menor actividad de la **manufactura primaria** registrada en el mes (-14,0 por ciento), se debió a factores de oferta de disponibilidad de materia prima, en particular, en las ramas de elaboración de harina y aceite de pescado, así como de conservas y productos congelados de pescado. En tanto, la caída de la producción de azúcar (-1,9 por ciento) fue reflejo de la baja calidad de la materia prima, no obstante la mayor molienda en fábrica.
- En los tres primeros meses de 2015, la industria primaria acumuló un retroceso interanual de 47,2 por ciento sustentada en la menor producción de la industria de conservas y congelados de pescado (-51,9 por ciento), así como por la paralización de la industria de harina de pescado. La industria azucarera, por el contrario, aumentó su producción en 5,7 por ciento, atenuando la caída del subsector en alguna medida.
- La **manufactura no primaria** retrocedió en marzo 3,9 por ciento, luego de haber registrado desde comienzos de año avances consecutivos (enero 14,5 por ciento, febrero 3,3 por ciento); ello se dio como resultado, básicamente, de la menor actividad de la industria de alimentos y bebidas al observar una caída de 31,4 por ciento. Las otras ramas industriales, por el contrario, evidenciaron desarrollos positivos: la industria de sustancias y productos químicos, creció 11,2 por ciento: y en 4,0 por ciento, la industria siderúrgica.

CUADRO N° 06
ÁNCASH: SECTOR MANUFACTURA 1/
 (Variación % real respecto a similar periodo del año anterior)

Ramas de actividad	Estructura porcentual 2013 2/	Marzo		Enero - Marzo	
		Var.%	Contribución 3/	Var.%	Contribución 3/
MANUFACTURA PRIMARIA	50,5	-14,0	-4,3	-47,2	-18,4
Harina y aceite de pescado	28,2	0,0	0,0	-100,0	-7,2
Conservas y productos congelados de pescado	13,3	-20,5	-4,1	-51,9	-11,8
Azúcar	8,9	-1,9	-0,2	5,7	0,5
MANUFACTURA NO PRIMARIA	49,5	-3,9	-2,7	4,1	2,5
Alimentos y Bebidas	4,3	-31,4	-5,4	-11,5	-1,1
Hortalizas/Frutas congeladas	1,5	-50,3	-2,6	-22,6	-0,9
Arroz pilado	2,5	-21,5	-2,5	1,4	0,1
Alcohol etílico	0,3	-64,0	-0,3	-68,5	-0,3
Sustancias y Productos Químicos	7,5	11,2	1,0	19,2	1,5
Oxígeno	6,4	13,6	1,1	26,4	1,7
Nitrógeno	0,9	-6,7	0,0	-29,5	-0,3
Acetileno	0,2	-17,1	0,0	-7,1	0,0
Fabricación Metales Básicos	37,7	4,0	1,7	4,8	2,1
Productos siderúrgicos	37,7	4,0	1,7	4,8	2,1
SECTOR MANUFACTURA	100,0	-7,0	-7,0	-16,0	-16,0

1/ Cifras preliminares.

2/ A precios de 1994.

3/ En puntos porcentuales.

Fuente: Ministerio de Agricultura y Riego y empresas industriales.

Elaboración: BCRP, Sucursal Trujillo, Departamento de Estudios Económicos.

GRÁFICO N° 04
ÁNCASH: EVOLUCIÓN DE LA PRODUCCIÓN MANUFACTURERA NO PRIMARIA
 (Variación % real respecto a similar mes del año anterior)

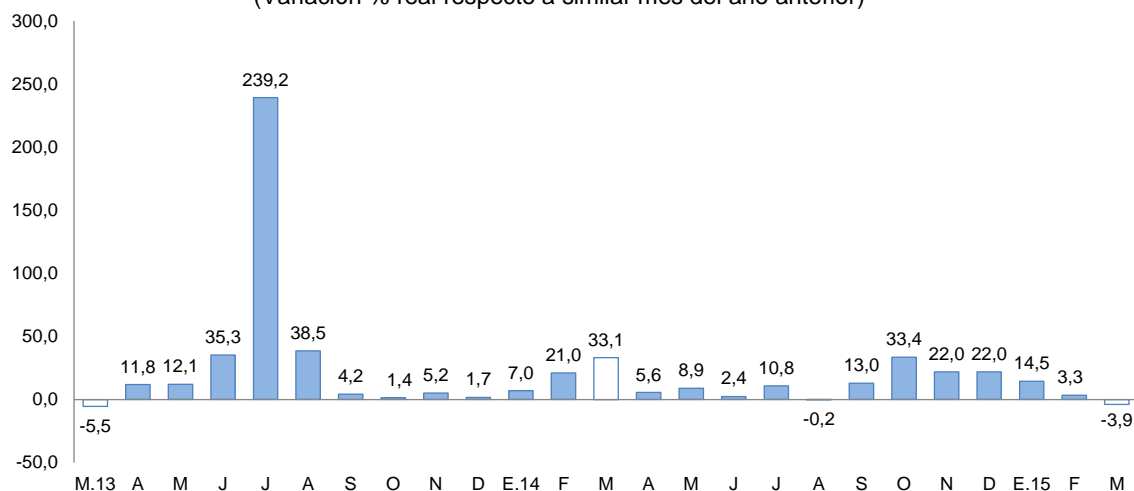

Fuente: Ministerio de Agricultura y Riego y empresas industriales.

Elaboración: BCRP, Sucursal Trujillo, Departamento de Estudios Económicos.

- No obstante el retroceso del mes, el subsector no primario acumuló en el periodo enero-marzo, una tasa de expansión interanual de 4,1 por ciento por el buen desempeño registrado en las industrias de sustancias y productos químicos (19,2 por ciento) y de productos siderúrgicos (4,8 por ciento). En contraste, la rama de alimentos y bebidas se redujo en 11,5 por ciento, restando dinamismo a la actividad no primaria.

2.2 Sector construcción

- Los **despachos de cemento** se contrajeron por tercer mes consecutivo. En marzo disminuyeron 1,1 por ciento interanual, el menor descenso desde comienzos de año, lo cual se atribuye a una desaceleración en el ritmo de ejecución de las obras del sector público. En los tres primeros meses de 2015, los despachos de cemento disminuyeron en 10,3 por ciento.

GRÁFICO N° 05
ÁNCASH: EVOLUCIÓN DE DESPACHOS DE CEMENTO
(Variación % real respecto a similar mes del año anterior)

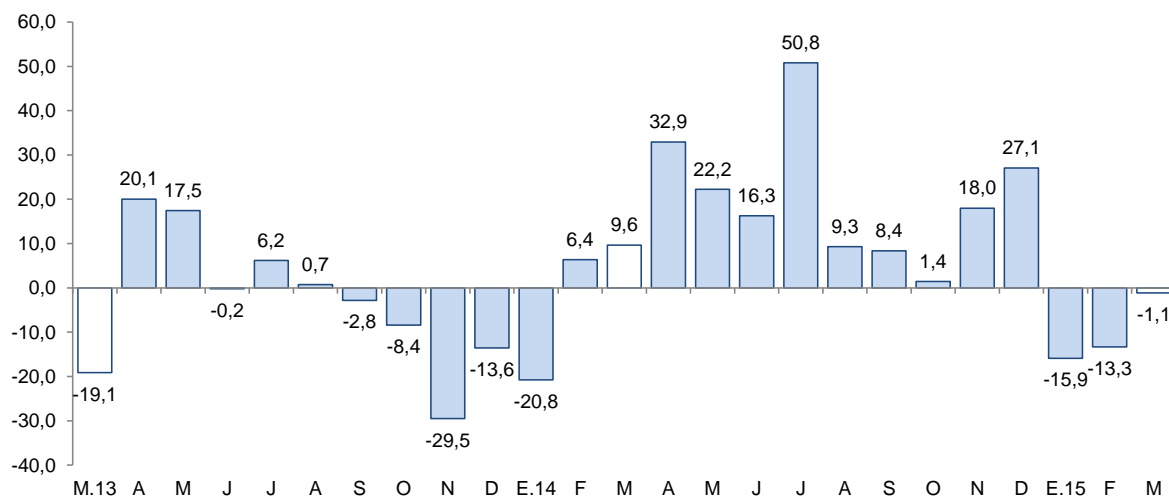

Fuente: Cementos Pacasmayo S.A.A

2.3 Arribos a los establecimientos de hospedaje

- En los establecimientos de hospedaje se registraron 81,6 mil arribos en marzo, lo que significó una caída de 11,9 por ciento interanual. Los arribos nacionales cayeron 12,4 por ciento; a diferencia de los arribos extranjeros, que registraron un crecimiento de 42,9 por ciento. En los primeros tres meses del año, los arribos totales acumularon una caída de 9,7 por ciento interanual.

GRÁFICO N° 06
ÁNCASH: EVOLUCIÓN DE ARRIBOS A ESTABLECIMIENTOS DE HOSPEDAJE
(Variación %)

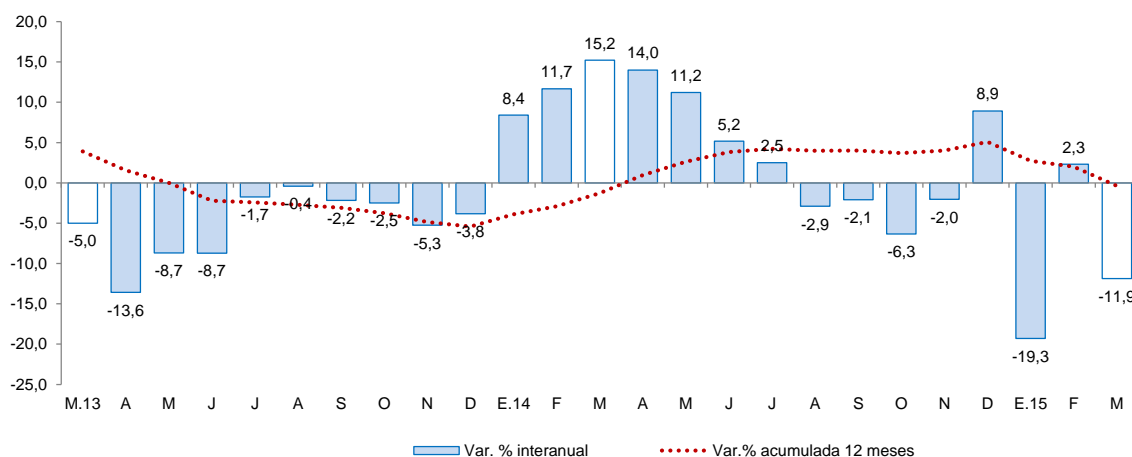

Fuente: Encuesta Mensual de Establecimiento de Hospedajes Temporal – MINCETUR.

II. ASPECTOS LABORALES

1. Empleo

- El empleo en la ciudad de Chimbote en empresas privadas formales con 10 y más trabajadores disminuyó en marzo 5,9 por ciento interanual. La caída se generó en los sectores transportes, almacenes y comunicaciones (-37,7 por ciento); industria manufacturera (-10,8 por ciento) y comercio (-0,9 por ciento). Compensaron en parte al resultado del mes la expansión registrada en el sector extractivo (13,5 por ciento) y servicios (4,4 por ciento).
- En el primer trimestre del año, el empleo acumuló una caída de 8,7 por ciento interanual, por la contracción registrada en todos los sectores, excepto el de servicios, cuyo crecimiento fue de 2,5 por ciento.

CUADRO N° 07
CIUDAD DE CHIMBOTE: ÍNDICE MENSUAL DE EMPLEO EN EMPRESAS PRIVADAS FORMALES
DE 10 Y MÁS TRABAJADORES POR RAMA DE ACTIVIDAD ECONÓMICA ^{1/}
(Octubre 2010=100)

	Marzo			Enero-Marzo		
	2014	2015	Var. %	2014	2015	Var. %
Extractiva ^{2/}	150,9	171,4	13,5	161,4	160,4	-0,6
Industria manufacturera	80,9	72,1	-10,8	83,3	70,5	-15,4
Comercio	118,3	117,2	-0,9	119,1	115,5	-3,0
Transp., almac., y comun.	130,7	81,4	-37,7	116,4	81,6	-29,9
Servicios ^{3/}	94,2	98,3	4,4	95,7	98,1	2,5
Total	94,4	88,8	-5,9	95,7	87,4	-8,7

Nota: La información corresponde al primer día de cada mes.

1/ Cifras preliminares.

2/ Conformada por las subramas agricultura, pesca y minería.

3/ Conformada por las subramas servicios prestados a empresas, restaurantes y hoteles, establecimientos financieros, enseñanza, servicios sociales y comunales; y electricidad, gas y agua.

Fuente: MTPE – Encuesta Nacional de Variación Mensual del Empleo (ENVME).

Elaboración: BCRP, Sucursal Trujillo. Departamento de Estudios Económicos.

GRÁFICO N° 07
CIUDAD DE CHIMBOTE: EVOLUCIÓN DEL EMPLEO FORMAL URBANO EN EMPRESAS DE 10 Y MÁS
TRABAJADORES
(Variación % respecto a similar mes del año anterior)

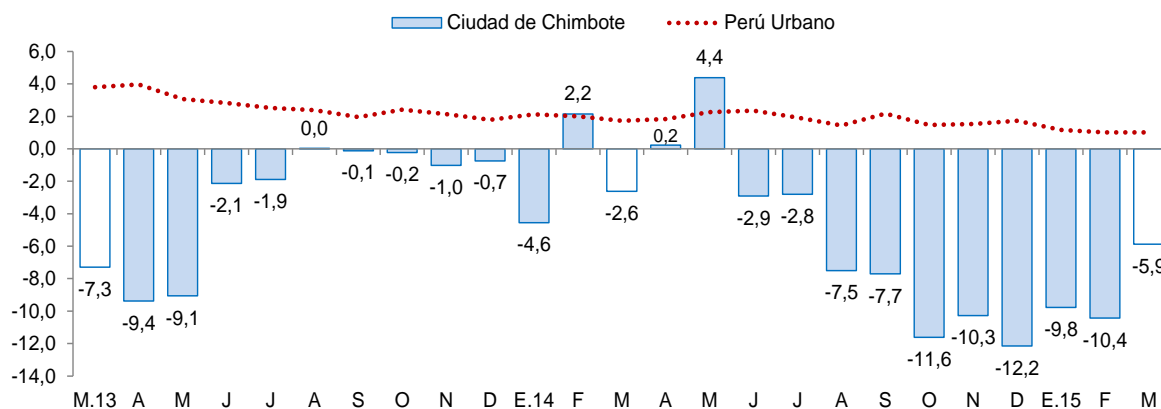

Fuente: MTPE.

- Por su parte, el empleo en la **ciudad de Huaraz** en empresas privadas formales con 10 y más trabajadores disminuyó en marzo 5,9 por ciento interanual. El retroceso se registró en los sectores extractivo (-22,4 por ciento) y servicios (-5,7 por ciento); no obstante del crecimiento del empleo en los sectores transportes, almacenamiento y comunicaciones (26,1 por ciento) y comercio (3,4 por ciento).
- En el primer trimestre del año, el empleo acumuló una contracción de 6,2 por ciento interanual por la caída en la actividad extractiva (-22,9 por ciento) y servicios (-5,1 por ciento). Compensaron parcialmente la caída la expansión registrada en los sectores transportes, almacenamiento y comunicaciones (26,8 por ciento), y comercio (1,1 por ciento).

CUADRO N° 08
CIUDAD DE HUARAZ: ÍNDICE MENSUAL DE EMPLEO EN EMPRESAS PRIVADAS FORMALES
DE 10 Y MÁS TRABAJADORES POR RAMA DE ACTIVIDAD ECONÓMICA ^{1/}

	Marzo			Enero-Marzo		
	2014	2015	Var. %	2014	2015	Var. %
Extractiva ^{2/}	57,7	44,8	-22,4	58,2	44,9	-22,9
Industria manufacturera	-	-	-	-	-	-
Comercio	101,9	105,3	3,4	102,8	103,9	1,1
Transp., almac., y comun.	129,4	163,2	26,1	129,1	163,7	26,8
Servicios ^{3/}	99,1	93,5	-5,7	106,1	100,7	-5,1
Total	88,4	83,2	-5,9	91,8	86,2	-6,2

Nota: La información corresponde al primer día de cada mes.

1/ Cifras preliminares.

2/ Conformada por las subramas agricultura, pesca y minería.

3/ Conformada por las subramas servicios prestados a empresas, restaurantes y hoteles, establecimientos financieros, enseñanza, servicios sociales y comunales; y electricidad, gas y

Fuente: MTPE – Encuesta Nacional de Variación Mensual del Empleo (ENVME).

Elaboración: BCRP, Sucursal Trujillo. Departamento de Estudios Económicos.

GRÁFICO N° 08
CIUDAD DE HUARAZ: EVOLUCIÓN DEL EMPLEO FORMAL URBANO EN EMPRESAS DE 10 Y MÁS
TRABAJADORES
(Variación % respecto a similar mes del año anterior)

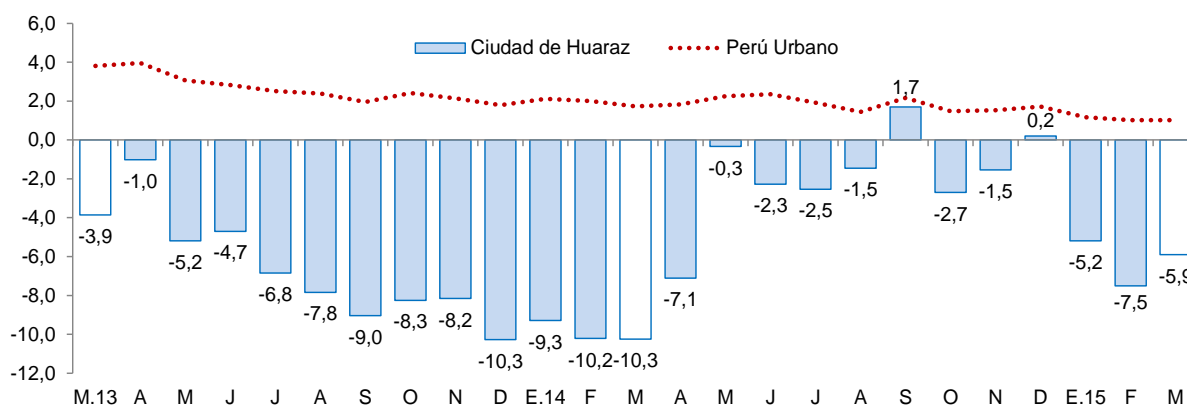

Fuente: MTPE

III. SECTOR EXTERNO

2. Exportaciones

- Las exportaciones de Ancash ascendieron a US\$ 205 millones en marzo, 43,0 por ciento menos en relación a similar mes de 2014. Las exportaciones tradicionales disminuyeron 46,3 por ciento; mientras que las no tradicionales por el contrario, aumentaron 70,0 por ciento. Asimismo, entre enero y marzo de 2015, las exportaciones totales del departamento acumularon un valor de US\$ 601 millones, 42,1 por ciento por debajo del valor registrado durante el primer trimestre del año previo.
- En las **exportaciones tradicionales** (US\$ 187 millones), la caída obedece a menores ventas de productos mineros (-32,7 por ciento), principalmente cobre (-33,3 por ciento) y zinc (-8,4 por ciento). En los productos pesqueros (-95,1 por ciento), el resultado responde a menores ventas de harina de pescado (-91,7 por ciento) y aceite de pescado (-99,1 por ciento).
- Las menores exportaciones de productos mineros se explican por las caídas de los volúmenes embarcados de **cobre** (-8,3 por ciento) y **oro** (-71,0 por ciento). Los productos pesqueros por su parte, también presentaron menores volúmenes embarcados, puesto que la harina de pescado y el aceite de pescado, cayeron 94,7 por ciento y 99,4 por ciento, respectivamente.
- En **exportaciones no tradicionales** (US\$ 17 millones), los mejores resultados reflejaron las mayores ventas del sector agropecuario (77,1 por ciento), básicamente, mangos frescos (103,1 por ciento), espárragos frescos (237,0 por ciento) y tara en polvo (447,7 por ciento).
- Entre los principales países de destino de las exportaciones durante el primer trimestre de 2015, en términos de valores, se encuentran: China (68,7 por ciento), Alemania (7,2 por ciento) y España (4,7 por ciento). En los tres países el principal producto exportado es el cobre.

CUADRO N° 09
ANCASH: EXPORTACIONES POR GRUPO DE PRODUCTOS ^{1/}
 (Valor FOB en millones de US\$)

TIPO	Marzo			Enero - Marzo		
	2014	2015	Var. %	2014	2015	Var. %
PRODUCTOS TRADICIONALES	349	187	-46,3	1 005	556	-44,7
Pesqueros	76	4	-95,1	265	20	-92,6
Mineros	273	184	-32,7	740	536	-27,6
Otros 3/	0	0	-100,0	0	0	-100,0
PRODUCTOS NO TRADICIONALES	10	17	70,0	33	45	35,5
Agropecuaria	6	10	77,1	13	23	68,5
Pesqueros	4	6	41,1	16	17	12,0
Textiles	0	0	-78,8	0	0	-70,6
Sidero - metalúrgico y joyería	0	1	440,7	1	1	142,0
Metal - mecánico	0	0	1,0	2	1	-66,6
Otros 4/	0	1	2/	2	3	63,9
TOTAL 5/	359	205	-43,0	1 038	601	-42,1

^{1/} Cifras preliminares.

^{2/} Variación mayor a 1000 por ciento.

^{3/} Comprende los productos tradicionales del sector agrícola y petróleo y derivados.

^{4/} Comprende los productos no tradicionales del sector maderas y papeles, químicos, minería no metálica

^{5/} Debido al redondeo de los datos parciales, los totales pueden diferir de la suma de las partes.

Fuente: SUNAT.

Elaboración: BCRP. Sucursal Trujillo. Departamento de Estudios Económicos.

IV. CRÉDITOS Y DEPÓSITOS ²³

1. Créditos

- El saldo del **crédito directo** en el departamento de Ancash a marzo fue de S/. 2 918 millones, lo que significó un aumento interanual de 11,8 por ciento y la mayor tasa de crecimiento desde marzo de 2014 (12,9 por ciento).
- Según el **tipo de moneda**, las colocaciones en moneda nacional crecieron en 16,2 por ciento; mientras que lo otorgado en moneda extranjera se contrajo en 3,7 por ciento. El 81,0 por ciento del crédito total fue otorgado en moneda nacional, lo que representa un aumento en su participación en 3,1 puntos porcentuales con respecto a marzo de 2014.
- En cuanto al **tipo de crédito**, el financiamiento a empresas y a personas mostraron una tasa de crecimiento similar, al registrar un aumento interanual de 11,8 puntos porcentuales. El financiamiento a personas fue impulsado por el crédito hipotecario (16,5 por ciento) y en menor medida por el crédito de consumo (10,3 por ciento).

CUADRO N° 10
ÁNCASH: CRÉDITO
(Saldos en millones de nuevos soles)

Instituciones	Marzo			
	2014	2015	Estructura %	Var. %
Banco de la Nación ^{1/}	116	140	4,8	19,9
Agrobanco ^{2/}	33	53	1,8	61,9
Banca Múltiple	1 816	2 228	76,4	22,7
Instituciones No Bancarias	644	497	17,0	-22,8
Cajas Municipales	267	298	10,2	11,9
Cajas Rurales	55	47	1,6	-15,8
Edpymes	6	5	0,2	-18,4
Empresas Financieras	316	147	5,0	-53,4
TOTAL ^{3/}	2 609	2 918	100,0	11,8
A Empresas	1 609	1 799	61,7	11,8
A Personas	1 001	1 118	38,3	11,8
Consumo	761	839	28,8	10,3
Hipotecario	240	279	9,6	16,5
En MN	2 033	2 363	81,0	16,2
En ME	576	555	19,0	-3,7

1/ Considera solo los créditos de consumo e hipotecario.

2/ No considera los créditos a las demás empresas del sistema financiero.

3/ Debido al redondeo de los datos parciales, los totales pueden diferir de la suma de las partes.

Fuente: Superintendencia de Banca, Seguros y AFP (SBS).

Elaboración: BCRP, Sucursal Trujillo. Departamento de Estudios Económicos.

² En este informe los saldos en moneda extranjera se valúan al tipo de cambio constante de diciembre de 2014 (S/. 2,98 por dólar), a fin de aislar el efecto de la valuación cambiaria sobre los saldos en moneda extranjera.

³ A partir de marzo de 2015, los saldos de crédito y depósitos de la Financiera Edyficar se incorporan a las del Banco Mibanco debido a su escisión por absorción, según resolución SBS N° 1332-2015.

- Por **tipo de institución**, el crédito de la banca múltiple, cuya participación asciende al 76,4 por ciento del crédito total, registró un aumento interanual de 22,7 por ciento, debido en parte a un efecto estadístico por la escisión por absorción de Financiera Edyficar y Mibanco. En tanto, la caída del crédito de las instituciones no bancarias (- 22,8 por ciento) obedece, principalmente, al efecto estadístico señalado previamente. Por su parte, las entidades estatales, Agrobanco y Banco de la Nación, mostraron un aumento interanual en sus colocaciones de 61,9 por ciento y 19,9 por ciento, respectivamente.

GRÁFICO Nº 09
ÁNCASH: EVOLUCIÓN DEL CRÉDITO
 (Variación % respecto a similar mes del año anterior)

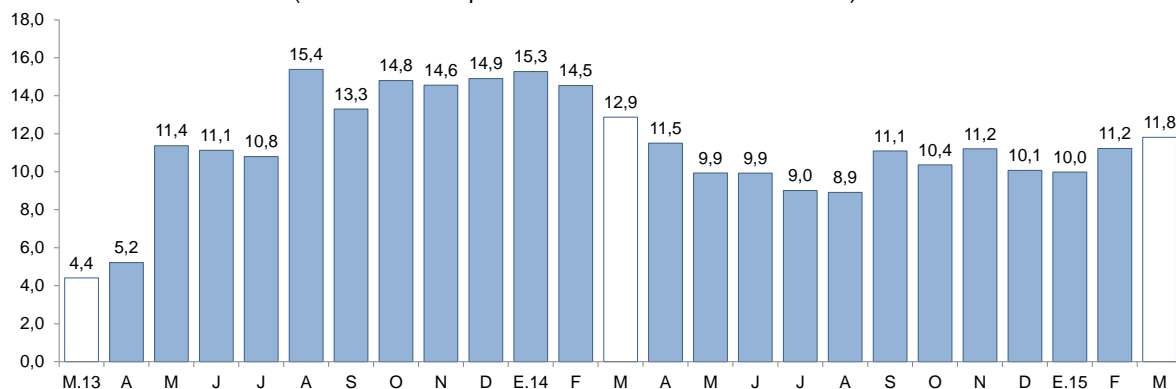

Fuente: Superintendencia de Banca, Seguros y AFP (SBS).

GRÁFICO Nº10
ANCASH: EVOLUCIÓN DE CRÉDITO POR TIPO
 (Variación % respecto a similar mes del año anterior)

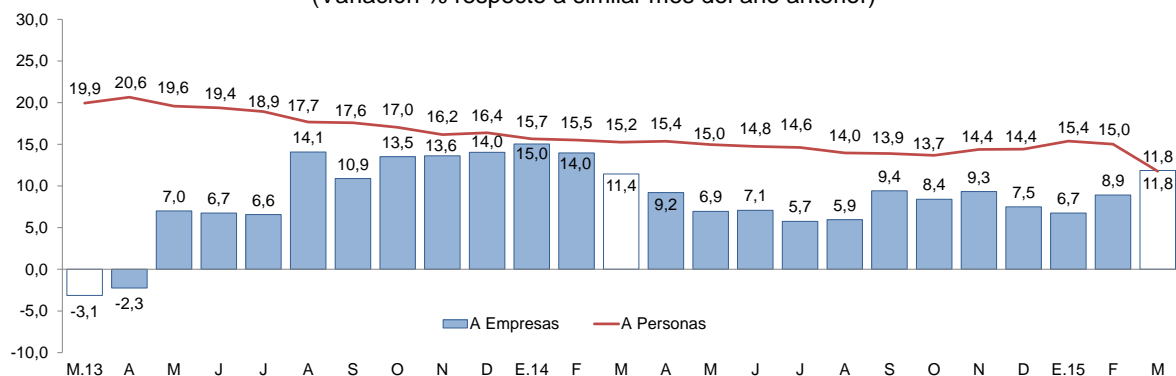

Fuente: Superintendencia de Banca, Seguros y AFP (SBS).

- La **tasa de morosidad** en febrero fue de 5,2 por ciento, lo que significó una reducción de 0,3 puntos porcentuales con respecto al mismo mes de 2014. La morosidad de las instituciones no bancarias (7,8 por ciento) disminuyó 0,9 puntos porcentuales; mientras que en la banca múltiple (4,5 por ciento) se redujo en 0,1 puntos porcentuales. En tanto, la cartera morosa del Banco de la Nación (0,9 por ciento) mostró un aumento de 0,1 puntos porcentuales.

GRÁFICO N° 11
ÁNCASH: TASA DE MOROSIDAD ^{1/}
(Porcentaje)

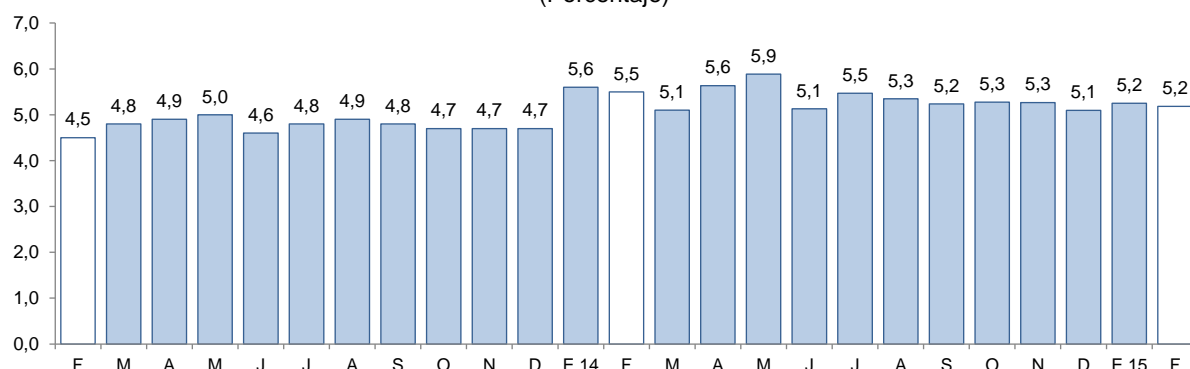

^{1/} Morosidad = (créditos vencidos + créditos en cobranza judicial) / colocaciones brutas.
Fuente: Superintendencia de Banca, Seguros y AFP (SBS).

2. Depósitos

- El saldo de los **depósitos** en las instituciones financieras aumentaron 3,4 por ciento interanual en marzo, por debajo del crecimiento interanual promedio de los últimos doce meses (5,3 por ciento); sin embargo mostró una tasa de crecimiento mayor frente a la registrada en febrero (2,8 por ciento).
- Según el **tipo de moneda**, los depósitos en moneda nacional crecieron 4,5 por ciento interanual en marzo; mientras que los depósitos en moneda extranjera disminuyeron en 0,6 por ciento. El coeficiente de dolarización de los depósitos fue de 20,6 por ciento.
- Por **modalidad de captación**, los depósitos de ahorro, que concentran el 42,7 por ciento de los depósitos totales, mostraron un crecimiento interanual de 7,0 por ciento seguido de los depósitos a la vista (3,8 por ciento). En tanto, los depósitos a plazo se contrajeron en 1,3 por ciento.

CUADRO N° 11
ÁNCASH: DEPÓSITOS
(Saldos en millones de nuevos soles)

Instituciones	Marzo			
	2014	2015	Estructura %	Var. %
Banco de la Nación	482	521	25,5	8,0
Banca Múltiple	1 239	1 267	62,1	2,3
Instituciones No Bancarias	254	254	12,4	0,1
Cajas Municipales	204	204	10,0	-0,1
Cajas Rurales	36	39	1,9	7,5
Empresas Financieras	14	12	0,6	-16,7
TOTAL ^{1/}	1 975	2 042	100,0	3,4
Depósitos a la vista	497	516	25,3	3,8
Depósitos de ahorro	815	871	42,7	7,0
Depósitos a plazo	663	655	32,1	-1,3
En M/N	1 552	1 622	79,4	4,5
En M/E	422	420	20,6	-0,6

^{1/} Debido al redondeo de los datos parciales, los totales pueden diferir de la suma de las partes.
Fuente: Superintendencia de Banca, Seguros y AFP (SBS).
Elaboración: BCRP, Sucursal Trujillo. Departamento de Estudios Económicos.

GRÁFICO N° 12
ÁNCASH: EVOLUCIÓN DE LOS DEPÓSITOS
(Variación % respecto a similar mes del año anterior)

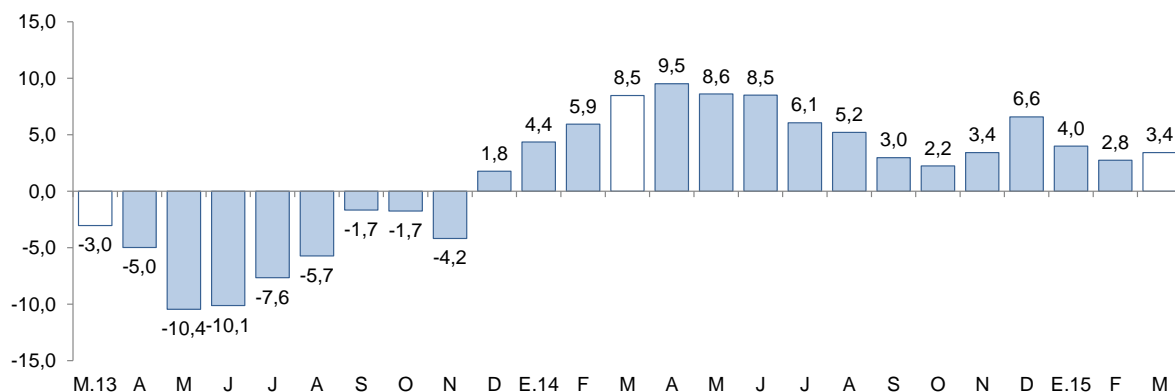

Fuente: Superintendencia de Banca, Seguros y AFP (SBS).

- Por **tipo de institución**, los depósitos en la banca múltiple, que concentran el 62,1 de los depósitos totales, aumentaron en 2,3 por ciento interanual, mientras que en las instituciones no bancarias, el incremento fue de 0,1 por ciento, como resultado de los mayores depósitos en las cajas rurales (7,5 por ciento), que fueron atenuados por las caídas registradas en las empresas financieras (-16,7 por ciento) y en las cajas municipales (-0,1 por ciento). En tanto, los depósitos en el Banco de la Nación mostraron un mayor dinamismo al crecer 8,0 por ciento frente a marzo de 2015.

V. FINANZAS PÚBLICAS

1. Gasto corriente no financiero

- El **gasto corriente no financiero** registró un aumento interanual, en términos reales, de 18,6 por ciento en marzo, por el incremento del gasto del Gobierno Nacional (49,4 por ciento) y del Gobierno Regional (2,5 por ciento), que contrarrestaron los menores gastos de los gobiernos locales (-2,4 por ciento).

CUADRO N° 12
ÁNCASH: GASTO CORRIENTE NO FINANCIERO ^{1/ 2/}
(En millones de nuevos soles)

Rubros	Marzo			Enero - Marzo		
	2014	2015	Var. % real	2014	2015	Var. % real
Gobierno Nacional	59	91	49,4	218	257	14,6
Gobierno Regional	64	67	2,5	205	204	-3,8
Gobiernos locales	38	38	-2,4	88	71	-22,4
Total	160	196	18,6	512	532	0,9

1/ Información actualizada al 31 de marzo de 2015.

2/ Comprende el total de gasto corriente.

Fuente: Ministerio de Economía y Finanzas (MEF).

Elaboración: BCRP, Sucursal Trujillo. Departamento de Estudios Económicos.

- El gasto corriente no financiero acumulado de los tres primeros meses del presente año, aumentó en 0,9 por ciento, en términos reales, frente al mismo periodo de 2014, debido al aumento del gasto del Gobierno Nacional (14,6 por ciento) que contrarrestó la caída del gasto de los gobiernos locales (-22,4 por ciento) y del Gobierno Regional (-3,8 por ciento).

2. Gasto de capital

- La **inversión pública** en Ancash correspondiente a los tres niveles de gobierno totalizó en marzo S/. 37 millones, 65,3 por ciento menos, en términos reales, respecto al mismo mes de 2014. La inversión disminuyó en los gobiernos locales (-75,2 por ciento) y en el Gobierno Regional (-17,0 por ciento). El resultado en el gasto de capital de los gobiernos locales obedece a un menor monto invertido en las áreas de saneamiento y transporte. De otro lado, la inversión del Gobierno Nacional registró un aumento interanual de 21,2 por ciento.
- La inversión pública durante el primer trimestre del presente año (S/. 55 millones) cayó 77,7 por ciento interanual, en términos reales. El resultado reflejó la menor inversión ejecutada en los tres niveles de gobierno: Gobierno Regional (-93,8 por ciento), gobiernos locales (-82,6 por ciento) y Gobierno Nacional (-32,0 por ciento).
- En cuanto al **avance de la inversión pública**, lo ejecutado a marzo de 2015 representa el 6,4 por ciento del Presupuesto Institucional Modificado (PIM), 6,0 puntos porcentuales menos de lo ejecutado en el primer trimestre de 2014. El Gobierno Nacional registra un avance de 8,0 por ciento, seguido de los gobiernos locales (6,5 por ciento) y del Gobierno Regional (2,3 por ciento).

CUADRO Nº 13
ÁNCASH: INVERSIÓN PÚBLICA ^{1/ 2/}
(En millones de nuevos soles)

Niveles de gobierno	Marzo			Enero - Marzo		
	2014	2015	Var. % real	2014	2015	Var. % real
Gobierno Nacional	10	12	21,2	33	23	-32,0
Gobierno Regional	2	2	-17,0	42	3	-93,8
Gobiernos locales	93	24	-75,2	166	30	-82,6
Total	105	37	-65,3	241	55	-77,7

1/ Información actualizada al 31 de marzo de 2015.

2/ Adquisición de activos no financieros.

Fuente: Ministerio de Economía y Finanzas (MEF).

Elaboración: BCRP, Sucursal Trujillo. Departamento de Estudios Económicos.

GRÁFICO Nº 13
ÁNCASH: EVOLUCIÓN DEL GASTO DE CAPITAL DEL GOBIERNO GENERAL
(Variación % real)

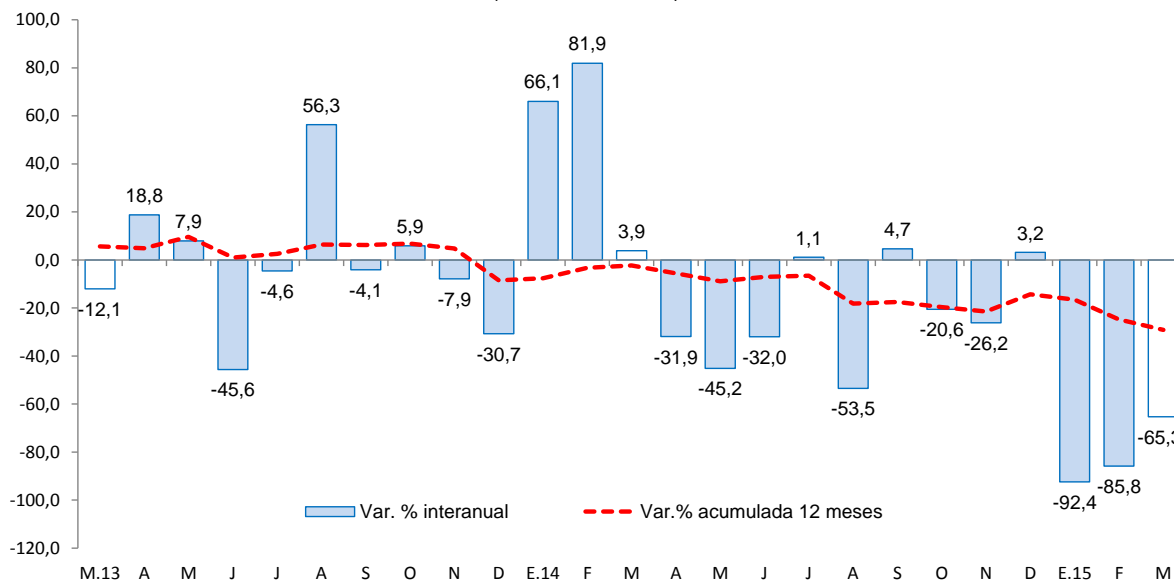

Fuente: Ministerio de Economía y Finanzas (MEF).

- Los principales proyectos ejecutados por los tres niveles de gobierno en el mes fueron:

Gobierno Nacional

- Mejoramiento y ampliación del sistema de riego menor - Distrito de Jangas - Provincia de Huaraz (S/. 1,9 millones).
- Mejoramiento, ampliación del sistema de riego Shallap - Huapish - Toclla en el distrito de Huaraz - Provincia de Huaraz (S/. 1,3 millones).
- Mejoramiento del servicio de agua para riego Chullin - Nuevo Progreso en el distrito de Santa Cruz - Provincia de Huaylas (S/. 1,1 millones).

Gobierno Regional

- Construcción de la infraestructura de la I.E. N° 86751 San Pedro de Huarca - Provincia de Yungay (S/. 607 mil).
- Mejoramiento de la I.E. N° 86031 Nuestra Señora de la Asunción De Monterrey - Distrito de Independencia - Provincia de Huaraz (S/. 417 mil).
- Gestión de proyectos (S/. 349 mil)

Gobiernos locales

- Mejoramiento y ampliación del sistema de saneamiento básico de la ciudad de Recuay - Provincia de Recuay (S/. 1,7 millones).
- Instalación del sistema de agua potable y desagüe en los caseríos de Casca - Distrito de Casca - Provincia de Mariscal Luzuriaga (S/. 1,6 millones).
- Mejoramiento y ampliación de las redes secundarias de agua y desagüe de los centros poblados San Nicolás, Toclla, Huallcor, San Pedro - Distrito de Huaraz - Provincia de Huaraz (S/. 1,5 millones).

VI. ANEXOS

ANEXO 1

ANCASH: PRODUCCIÓN AGROPECUARIA 1/
(T.m.)

PRODUCTOS	2014										2015			PRODUCTOS
	MAR	ABR	MAY	JUN	JUL	AGO	SET	OCT	NOV	DIC	ENE	FEB	MAR	
AGRÍCOLA														AGRÍCOLA
Alfalfa	20 616	20 299	19 678	19 148	18 664	18 147	17 428	17 135	17 472	19 035	19 909	20 795	21 661	Alfalfa
Algodón rama	1 614	998	329	0	0	0	0	0	0	0	169	244	1 210	Algodón rama
Arroz cáscara	20 250	18 630	8 140	1 940	0	0	0	0	0	0	0	12 600	15 900	Arroz
Arveja grano seco	0	0	0	117	1 071	868	106	172	0	0	0	0	0	Arveja grano seco
Camote	1 000	2 130	1 480	1 080	4 906	6 956	3 492	4 605	1 784	5 500	1 370	1 895	1 200	Camote
Caña de azúcar	81 419	74 846	84 162	75 644	11 725	45 368	87 051	91 023	84 766	87 277	84 902	61 439	87 494	Caña de azúcar
Cebada grano	0	0	0	470	4 387	4 970	149	13	0	0	0	0	0	Cebada
Espárrago	990	935	1 175	1 180	923	1 099	1 092	1 040	1 013	1 082	840	1 285	1 485	Espárrago
Frijol grano seco	60	148	274	442	283	145	85	110	78	299	29	66	47	Frijol grano seco
Maíz amarillo duro	5 357	3 171	4 413	3 727	6 583	6 997	16 747	15 415	11 472	10 733	7 041	10 199	4 511	Maíz amarillo duro
Maíz amiláceo	855	548	2 655	5 459	1 610	138	32	38	23	107	61	155	336	Maíz amiláceo
Maíz choclo	2 797	5 414	10 102	8 252	5 049	2 078	1 210	520	1 477	3 000	6 432	6 195	6 257	Maíz choclo
Mango	2 032	2 318	0	0	0	0	0	0	0	1 103	1 155	1 905	1 405	Mango
Palta	3 892	4 170	4 028	3 436	1 298	774	523	574	944	1 377	3 313	3 700	4 060	Palta
Papa	30 108	30 719	16 862	6 318	1 652	934	1 113	1 162	1 195	3 980	3 803	13 973	37 579	Papa
Trigo	0	0	0	1 028	8 726	7 868	472	15	0	0	0	0	0	Trigo
Zapallo	1 348	829	1 442	1 493	1 330	1 010	888	979	1 450	1 515	957	962	1 253	Zapallo
Otros agrícolas														Otros agrícolas
Cebolla	335	378	840	320	665	1 459	1 287	940	787	1 035	675	915	330	Cebolla
Lechuga	172	160	300	165	210	215	310	0	160	320	215	230	210	Lechuga
Manzana	432	390	339	269	204	144	111	81	105	397	550	558	447	Manzana
Maracuyá	620	588	500	408	75	35	0	0	217	261	705	870	1 092	Maracuyá
Melocotón	363	298	257	262	237	238	245	238	302	514	446	448	414	Melocotón
Olluco	264	877	1 700	1 227	247	92	80	84	99	75	0	0	483	Olluco
Sandía	600	410	230	0	150	310	202	0	0	0	240	1 280	680	Sandía
Yuca	345	146	718	634	331	936	1 761	1 518	479	516	305	204	105	Yuca
Zanahoria	792	451	331	109	203	1 997	867	2 047	1 166	832	226	209	176	Zanahoria
PECUARIO														PECUARIO
Carne de ave ^{2/}	3 365	2 887	3 290	3 323	3 022	3 319	2 990	3 009	2 073	2 228	0	0	0	Carne de ave ^{2/}
Carne de ovino ^{2/}	257	257	258	258	259	259	260	262	262	263	3 361	3 539	3 384	Carne de ovino ^{2/}
Carne de porcino ^{2/}	130	131	132	132	133	133	133	134	134	135	264	264	271	Carne de porcino ^{2/}
Carne de vacuno ^{2/}	1 321	1 362	1 365	1 365	1 369	1 375	1 378	1 382	1 383	1 386	135	135	139	Carne de vacuno ^{2/}
Huevo	77	78	84	85	83	83	83	84	84	84	0	0	0	Huevo
Leche	1 484	1 499	1 462	1 464	1 443	1 417	1 418	1 419	1 423	1 427	113	123	85	Leche

1/ Cifras preliminares.

2/ Peso neto.

Fuente: MINAGRI.

Elaboración: BCRP. Sucursal Trujillo. Departamento de Estudios Económicos.



ANEXO 2

ANCASH: PRODUCCIÓN PESQUERA 1/
(T.m.)

PRODUCTOS	2014										2015			PRODUCTOS
	MAR	ABR	MAY	JUN	JUL	AGO	SET	OCT	NOV	DIC	ENE	FEB	MAR	
PARA CONSUMO HUMANO DIRECTO	11 266	8 668	8 076	5 866	5 034	5 172	5 153	4 221	3 638	6 708	4 823	8 039	9 911	PARA CONSUMO HUMANO DIRECTO
Fresco	1 356	1 566	1 551	1 142	1 060	1 011	587	682	984	751	866	1 513	819	Fresco
Congelado	2 980	2 606	1 019	213	298	547	66	335	640	1 424	913	539	974	Congelado
Conservas	6 930	4 496	5 506	4 511	3 676	3 614	4 500	3 204	2 014	4 533	3 044	5 987	8 118	Conservas
PARA HARINA DE PESCADO	0	4 293	20 871	150 049	49 898	1 080	0	0	0	0	0	0	0	PARA HARINA DE PESCADO
Anchoveta	0	4 293	20 871	150 049	49 898	1 080	0	0	0	0	0	0	0	Anchoveta
TOTAL	11 266	12 961	28 947	155 915	54 932	6 252	5 153	4 221	3 638	6 708	4 823	8 039	9 911	TOTAL

1 / Cifras preliminares.

FUENTE: Ministerio de la Producción, IMARPE - Chimbote

ELABORACIÓN: BCRP. Sucursal Trujillo. Departamento de Estudios Económicos.



ANEXO 3

ANCASH: PRODUCCIÓN MINERA 1/

PRODUCTOS	2014										2015			PRODUCTOS
	MAR	ABR	MAY	JUN	JUL	AGO	SET	OCT	NOV	DIC	ENE	FEB	MAR	
MINERÍA METÁLICA														MINERÍA METÁLICA
Cobre (TMF)	33 406	23 130	27 561	35 827	28 899	31 136	27 461	31 340	34 153	25 933	29 100	24 686	35 598	Cobre (TMF)
Molibdeno (TMF)	78	21	176	51	56	25	39	140	51	32	119	44	284	Molibdeno (TMF)
Oro (Onzas troy)	782	471	1 107	643	2 028	2 291	2 470	1 182	2 628	2 514	667	887	744	Oro (Onzas troy)
Plata (Onzas troy)	1 374 125	1 257 652	1 382 934	1 383 540	1 486 337	1 645 852	1 459 124	1 408 581	1 482 679	1 205 963	1 227 369	1 194 875	1 263 725	Plata (Onzas troy)
Plomo (TMF)	1 373	1 800	1 670	1 566	1 999	2 269	1 929	1 853	2 064	1 371	1 396	1 014	1 435	Plomo (TMF)
Zinc (TMF)	18 530	24 244	27 778	21 060	30 365	45 916	23 986	28 505	28 662	26 697	23 793	25 827	24 986	Zinc (TMF)

1/ Cifras preliminares.

Fuente: MINEM.

Elaboración: BCRP, Sucursal Trujillo. Departamento de Estudios Económicos.

ANEXO 4

ANCASH: PRODUCCIÓN MANUFACTURERA 1/
(Índice 1994 = 100)

PRODUCTOS	2014										2015			PRODUCTOS
	MAR	ABR	MAY	JUN	JUL	AGO	SET	OCT	NOV	DIC	ENE	FEB	MAR	
MANUFACTURA PRIMARIA	32	28	25	50	20	13	19	18	16	23	19	18	27	MANUFACTURA PRIMARIA
1512-15 HARINA Y ACEITE DE PESCADO	0	1	6	37	12	0	0	0	0	0	0	0	0	1512-15 HARINA Y ACEITE DE PESCADO
Harina de Pescado	0	1	5	38	13	0	0	0	0	0	0	0	0	Harina de Pescado
Aceite de Pescado	0	2	10	36	8	0	0	0	0	0	0	0	0	Aceite de Pescado
1512 CONSERVAS Y PRODUCTOS CONGELADOS DE PESCADO	363	313	166	104	123	143	145	110	75	199	137	178	289	1512 CONSERVAS Y PRODUCTOS CONGELADOS DE PESCADO
Conservas de Pescado	184	152	143	128	132	148	177	118	62	169	126	180	269	Conservas de Pescado
Pescado Congelado	1 047	925	254	14	86	124	23	78	122	317	178	167	366	Pescado Congelado
1542 AZUCAR	959	828	872	774	143	422	968	1 051	991	1 062	998	717	940	1542 AZUCAR
MANUFACTURA NO PRIMARIA	239	206	215	186	210	186	182	205	201	217	226	220	230	MANUFACTURA NO PRIMARIA
1513 CONSERVACION FRUTAS/HORTALIZAS	14 247	4 044	3 193	0	772	0	400	758	2 053	7 982	9 272	10 140	7 087	1513 CONSERVACION FRUTAS/HORTALIZAS
1531 PRODUCTOS DE MOLINERIA	1 675	1 541	673	160	0	0	0	0	0	0	0	1 042	1 315	1531 PRODUCTOS DE MOLINERIA
Arroz Pilado	1 675	1 541	673	160	0	0	0	0	0	0	0	1 042	1 315	Arroz Pilado
1551 BEBIDAS ALCOHÓLICAS	252	0	0	255	51	92	232	287	193	228	105	0	91	1551 BEBIDAS ALCOHÓLICAS
Alcohol Etílico	252	0	0	255	51	92	232	287	193	228	105	0	91	Alcohol Etílico
2411 SUSTANCIAS QUÍMICAS BÁSICAS	4 263	3 961	3 997	4 046	4 276	2 294	4 080	4 489	4 429	4 708	4 635	4 253	4 739	2411 SUSTANCIAS QUÍMICAS BÁSICAS
Oxígeno	4 737	4 430	4 339	4 521	4 792	2 474	4 551	4 973	5 000	5 344	5 303	4 837	5 381	Oxígeno
Nitrógeno	53 884	44 817	58 861	44 701	43 235	26 788	49 080	55 640	45 227	47 888	42 690	43 658	50 299	Nitrógeno
Acetileno	517	543	622	614	727	671	511	645	589	507	484	407	429	Acetileno
2710 INDUSTRIA DE HIERRO Y ACERO	156	142	174	158	185	175	157	177	172	179	188	159	162	2710 INDUSTRIA DE HIERRO Y ACERO
Productos Siderúrgicos	156	142	174	158	185	175	157	177	172	179	188	159	162	Productos Siderúrgicos
TOTAL	79	69	68	81	63	52	56	61	58	67	66	64	73	TOTAL

1 / Cifras preliminares.

Fuente: Ministerio de la Producción y Empresas.

Elaboración: BCRP, Sucursal Trujillo. Departamento de Estudios Económicos.



ANEXO 5

ANCASH: PRODUCCIÓN MANUFACTURERA 1/
(Variaciones porcentuales)

PRODUCTOS	2014										2015			PRODUCTOS
	MAR	ABR	MAY	JUN	JUL	AGO	SET	OCT	NOV	DIC	ENE	FEB	MAR	
MANUFACTURA PRIMARIA	48,6	57,0	- 69,0	- 39,2	- 57,6	- 56,4	- 18,0	- 28,2	- 86,5	- 80,9	- 63,4	- 52,5	- 14,0	MANUFACTURA PRIMARIA
1512-15 HARINA Y ACEITE DE PESCADO	-	-	- 91,2	- 45,5	- 41,8	- 19,7	-	-	- 100,0	- 100,0	- 100,0	-	-	1512-15 HARINA Y ACEITE DE PESCADO
Harina de Pescado	-	-	- 92,1	- 45,4	- 41,0	4,7	-	-	- 100,0	- 100,0	- 100,0	-	-	Harina de Pescado
Aceite de Pescado	-	-	- 85,9	- 46,0	- 48,5	- 89,5	-	-	- 100,0	- 100,0	- 100,0	-	-	Aceite de Pescado
1512 CONSERVAS Y PRODUCTOS CONGELADOS DE PESCADO	75,6	115,1	7,8	- 45,1	- 66,3	- 56,8	- 40,6	- 57,5	- 71,3	26,8	- 62,7	- 66,1	- 20,5	1512 CONSERVAS Y PRODUCTOS CONGELADOS DE PESCADO
Conservas de Pescado	63,2	75,0	12,1	- 37,1	- 66,4	- 61,1	- 35,7	- 60,5	- 79,9	- 8,4	- 56,3	- 30,6	45,9	Conservas de Pescado
Pescado Congelado	85,0	151,3	- 0,3	- 90,2	- 65,9	- 12,4	- 81,8	- 24,4	72,0	475,9	- 73,4	- 89,1	- 65,1	Pescado Congelado
1542 AZUCAR	15,4	- 3,4	7,4	29,5	- 76,1	- 56,7	14,0	11,4	3,9	1,9	27,2	- 6,9	- 1,9	1542 AZUCAR
MANUFACTURA NO PRIMARIA	33,1	5,6	8,9	2,4	10,8	- 0,2	13,0	33,4	22,0	22,0	14,5	3,3	- 3,9	MANUFACTURA NO PRIMARIA
1513 CONSERVACION FRUTAS/HORTALIZAS	54,5	- 54,5	- 1,4	- 100,0	97,0	- 100,0	11,2	- 61,3	- 14,7	14,5	2,5	- 7,5	- 50,3	1513 CONSERVACION FRUTAS/HORTALIZAS
1531 PRODUCTOS DE MOLINERIA	71,6	23,4	14,6	- 46,1	-	-	-	-	-	-	-	60,3	- 21,5	1531 PRODUCTOS DE MOLINERIA
Arroz Pilado	71,6	23,4	14,6	- 46,1	-	-	-	-	-	-	-	60,3	- 21,5	Arroz Pilado
1551 BEBIDAS ALCOHOLICAS	-	- 100,0	- 100,0	103,2	- 76,9	- 67,1	- 10,4	7,9	- 27,6	- 22,5	2,2	- 100,0	- 64,0	1551 BEBIDAS ALCOHOLICAS
Alcohol Etilico	-	- 100,0	- 100,0	103,2	- 76,9	- 67,1	- 10,4	7,9	- 27,6	- 22,5	2,2	- 100,0	- 64,0	Alcohol Etilico
2411 SUSTANCIAS QUIMICAS BASICAS	12,7	6,8	4,0	17,2	5,3	- 46,7	8,8	9,7	12,2	19,5	34,8	14,1	11,2	2411 SUSTANCIAS QUIMICAS BASICAS
Oxígeno	18,8	12,6	7,4	25,9	11,3	- 46,2	13,0	14,8	18,4	25,9	47,1	22,8	13,6	Oxígeno
Nitrógeno	- 24,0	- 31,8	- 19,6	- 34,0	- 37,7	- 63,5	- 21,4	- 24,8	- 31,8	- 25,9	- 38,0	- 38,5	- 6,7	Nitrógeno
Acetileno	- 5,0	- 5,5	8,9	2,2	- 0,7	3,5	0,1	5,8	- 0,6	0,7	11,9	- 13,5	- 17,1	Acetileno
2710 INDUSTRIA DE HIERRO Y ACERO	26,8	7,4	10,5	2,7	12,3	10,6	14,1	41,5	25,5	23,5	12,3	- 2,0	4,0	2710 INDUSTRIA DE HIERRO Y ACERO
Productos Siderúrgicos	26,8	7,4	10,5	2,7	12,3	10,6	14,1	41,5	25,5	23,5	12,3	- 2,0	4,0	Productos Siderúrgicos
TOTAL	37,6	17,8	- 36,2	- 22,7	- 20,5	- 20,1	2,7	11,2	- 54,4	- 50,1	- 22,4	- 17,9	- 7,0	TOTAL

1 / Cifras preliminares.

Fuente: Ministerio de la Producción y Empresas.

Elaboración: BCRP. Sucursal Trujillo. Departamento de Estudios Económicos.



ANEXO 6

ANCASH: EXPORTACIONES POR TIPO DE PRODUCTO 1/
(Millones de US\$ FOB)

TIPO	2014										2015			TIPO
	MAR	ABR	MAY	JUN	JUL	AGO	SET	OCT	NOV	DIC	ENE	FEB	MAR	
Productos tradicionales	349	219	206	242	233	299	200	260	234	253	175	194	187	Productos tradicionales
Pesqueros	76	31	7	12	12	53	18	8	13	14	13	3	4	Pesqueros
Mineros	273	188	199	230	221	246	181	252	222	238	162	190	184	Mineros
Otros 2/	0	0	0	0	0	0	0	0	0	0	0	0	0	Otros 2/
Productos no tradicionales	10	8	12	11	13	10	11	12	9	11	14	14	17	Productos no tradicionales
Agropecuarios	6	4	5	6	8	5	5	6	5	6	7	6	10	Agropecuarios
Pesqueros	4	3	4	4	3	3	4	4	4	4	5	7	6	Pesqueros
Textiles	0	0	0	0	0	0	0	0	0	0	0	0	0	Textiles
Sidero - metalúrgico	0	0	1	0	0	0	0	0	0	0	1	0	1	Sidero - metalúrgico
Metal - mecánico	0	0	2	1	0	0	0	0	0	0	0	0	0	Metal - mecánico
Otros 3/	0	1	0	1	1	1	0	1	0	0	2	0	1	Otros 3/
TOTAL	359	227	218	253	246	309	210	272	244	263	189	207	205	TOTAL

1/ Cifras preliminares.

2/ Comprende los productos tradicionales del sector agrícola y petróleo y derivados.

3/ Comprende los productos no tradicionales del sector maderas y papeles, químicos, minería no metálica

Fuente: SUNAT.

Elaboración: BCRP. Sucursal Trujillo. Departamento de Estudios Económicos.



ANEXO 7

ANCASH: EXPORTACIONES DE PRODUCTOS TRADICIONALES 1/
(Valores FOB en millones de US\$)

TIPO	2014										2015			TIPO
	MAR	ABR	MAY	JUN	JUL	AGO	SET	OCT	NOV	DIC	ENE	FEB	MAR	
PESQUEROS														PESQUEROS
Harina de pescado														Harina de pescado
Volumen (Miles de TM)	29	18	5	2	7	18	3	4	3	5	1	1	2	Volumen (Miles de TM)
Valor (Millones de US\$)	41	27	7	3	12	32	5	6	6	10	1	3	3	Valor (Millones de US\$)
Aceite de pescado														Aceite de pescado
Volumen (Miles de TM)	17	2	0	4	0	10	7	1	4	2	5	0	0	Volumen (Miles de TM)
Valor (Millones de US\$)	35	5	0	9	0	21	14	2	7	4	12	1	0	Valor (Millones de US\$)
MINEROS														MINEROS
Cobre														Cobre
Volumen (Miles de TM)	122	95	92	106	104	112	84	112	104	123	93	93	112	Volumen (Miles de TM)
Valor (Millones de US\$)	228	162	153	185	183	197	148	194	175	201	145	141	152	Valor (Millones de US\$)
Oro														Oro
Volumen (TM)	0	0	0	0	0	0	0	0	0	0	0	0	0	Volumen (TM)
Valor (Millones de US\$)	5	1	9	7	7	5	4	5	0	0	1	2	1	Valor (Millones de US\$)
Zinc														Zinc
Volumen (Miles de TM)	43	31	52	49	23	44	41	62	61	45	22	64	44	Volumen (Miles de TM)
Valor (Millones de US\$)	27	18	32	29	15	30	28	42	39	30	13	38	25	Valor (Millones de US\$)
Otros minerales 2/	13	6	5	9	16	13	1	11	8	7	2	10	6	Otros minerales 2/
OTROS 3/	0	0	0	0	0	0	0	0	0	0	0	0	0	OTROS 3/
TOTAL	349	219	206	242	233	299	200	260	234	253	175	194	187	TOTAL

1/ Cifras preliminares.

2/ Comprende plata, plomo y metales menores.

3/ Comprende algodón, lana y petróleo y derivados.

Fuente: SUNAT.

Elaboración: BCRP. Sucursal Trujillo. Departamento de Estudios Económicos.



ANEXO 8

ANCASH: EXPORTACIONES DE PRODUCTOS NO TRADICIONALES 1/
(Millones de US \$ FOB)

TIPO	2014										2015			TIPO
	MAR	ABR	MAY	JUN	JUL	AGO	SET	OCT	NOV	DIC	ENE	FEB	MAR	
Prod. No Tradicional	10	8	12	11	13	10	11	12	9	11	14	14	17	Prod. No Tradicional
AGROPECUARIOS	6	4	5	6	8	5	5	6	5	6	7	6	10	AGROPECUARIOS
Frutas	5	3	2	3	2	1	0	1	2	3	4	5	9	Frutas
Legumbres	0	1	2	3	6	4	4	4	2	2	2	0	1	Legumbres
Productos vegetales diversos	0	1	1	1	0	0	0	1	0	0	1	0	1	Productos vegetales diversos
Cereales y sus preparaciones	0	0	0	0	0	0	0	0	0	0	0	0	0	Cereales y sus preparaciones
Té, café, cacao y escencias	0	0	0	0	0	0	0	0	0	0	0	0	0	Té, café, cacao y escencias
Resto	0	0	0	0	0	0	0	0	0	0	0	0	0	Resto
PESQUEROS	4	3	4	4	3	3	4	4	4	4	5	7	6	PESQUEROS
Crustáceos y moluscos congelados	2	2	3	1	2	2	3	2	2	1	2	4	3	Crustáceos y moluscos congelados
Peparaciones y conservas	2	1	1	2	1	1	1	1	2	2	2	2	2	Peparaciones y conservas
Pescado congelado	0	0	1	0	0	0	0	0	0	0	1	1	0	Pescado congelado
Resto	0	0	0	0	0	0	0	0	0	0	0	0	0	Resto
QUÍMICOS	0	0	0	1	0	0	0	1	0	0	0	0	0	QUÍMICOS
SIDERO-METALÚRGICOS Y JOYERÍA	0	0	1	0	0	0	0	0	0	0	1	0	1	SIDERO-METALÚRGICOS Y JOYERÍA
METAL-MECÁNICOS	0	0	2	1	0	0	0	0	0	0	0	0	0	METAL-MECÁNICOS
OTROS	0	0	0	0	0	0	0	0	0	0	2	0	0	OTROS
TOTAL	10	8	12	11	13	10	11	12	9	11	14	14	17	TOTAL

1/ Cifras preliminares.

Fuente: SUNAT.

Elaboración: BCRP. Sucursal Trujillo. Departamento de Estudios Económicos.



ANEXO 9

ANCASH: IMPORTACIONES FOB POR EL PUERTO DE CHIMBOTE 1/
(Valores FOB en millones de US\$)

	2014										2015			
	MAR	ABR	MAY	JUN	JUL	AGO	SET	OCT	NOV	DIC	ENE	FEB	MAR	
I. Bienes de consumo	0	0	0	0	0	0	0	0	0	1	0	0	0	I. Bienes de consumo
II. Insumos	0	18	16	22	3	5	6	6	14	0	16	13	12	II. Insumos
Materias primas para la industria	0	18	16	22	3	5	6	6	14	0	16	13	12	Materias primas para la industria
III. Bienes de capital y materiales de construcción	0	4	14	0	4	0	10	0	13	11	18	11	10	III. Bienes de capital y materiales de construcción
Materiales de construcción	0	4	14	0	4	0	10	0	13	11	18	11	10	Materiales de construcción
TOTAL	0	22	30	22	8	5	16	6	27	12	33	23	22	TOTAL

1/ Cifras preliminares.

Fuente: SUNAT.

Elaboración: BCRP, Sucursal Trujillo, Departamento de Estudios Económicos.

ANEXO 10

ANCASH: INGRESOS RECAUDADOS POR EL GOBIERNO CENTRAL ^{1/}
(En millones de nuevos soles)

RUBROS	2014										2015			RUBROS
	MAR	ABR	MAY	JUN	JUL	AGO	SET	OCT	NOV	DIC	ENE	FEB	MAR	
I. INGRESOS TRIBUTARIOS	39	40	44	36	30	27	31	31	41	31	52	30	44	I. INGRESOS TRIBUTARIOS
1. Impuestos a la Renta	16	15	13	10	10	11	10	11	11	11	13	9	13	1. Impuestos a los Ingresos
- Personas Naturales	5	4	6	4	3	4	4	4	4	4	5	3	4	- Personas Naturales
- Personas Jurídicas	9	5	5	5	6	6	6	6	6	6	7	5	6	- Personas Jurídicas
- Regularización	3	5	2	1	1	1	0	0	0	0	0	0	3	- Regularización
2. Impuestos a la Importación	0	0	0	0	0	0	0	0	0	0	0	0	0	2. Impuestos a la Importación
3. Impuestos General a las Ventas	21	21	27	22	16	12	17	17	26	17	37	19	29	3. Impuestos General a las Ventas
- Operaciones Internas	12	9	10	10	12	9	10	11	11	10	20	10	8	- Operaciones Internas
- Operaciones Externas	9	12	16	12	4	3	7	5	16	6	16	9	21	- Operaciones Externas
4. Impuestos Selectivo al Consumo	0	0	0	0	0	0	0	0	0	0	0	0	0	4. Impuestos Selectivo al Consumo
5. Otros Ingresos Tributarios	2	4	4	4	4	4	4	4	4	4	3	2	2	5. Otros Ingresos Tributarios
II. INGRESOS NO TRIBUTARIOS	0	4	3	3	2	0	4	2	2	5	2	2	2	II. INGRESOS NO TRIBUTARIOS
INGRESOS CORRIENTES (I+II)	40	44	47	39	32	27	35	34	43	36	54	32	46	INGRESOS CORRIENTES (I+II)

^{1/} Información actualizada al 30 de abril de 2015.

Fuente: SUNAT.

Elaboración: BCRP, Sucursal Trujillo. Departamento de Estudios Económicos.

ANEXO 11

ANCASH: GASTOS NO FINANCIEROS DEL GOBIERNO NACIONAL, SEGÚN TIPO DE GASTO ^{1/}
(En millones de nuevos soles)

TIPO DE GASTO	2014										2015			TIPO DE GASTO
	MAR	ABR	MAY	JUN	JUL	AGO	SET	OCT	NOV	DIC	ENE	FEB	MAR	
GASTOS NO FINANCIEROS	68	89	72	115	102	113	114	99	71	171	82	97	102	GASTOS NO FINANCIEROS
a. GASTOS CORRIENTES	59	81	59	87	81	98	78	87	57	129	80	87	91	a. GASTOS CORRIENTES
1. Personal y obligaciones sociales	23	23	23	22	28	22	22	22	21	30	38	27	28	1. Personal y obligaciones sociales
2. Pensiones y otras prestaciones sociales	11	12	11	11	21	13	24	13	12	25	12	12	11	2. Pensiones y otras prestaciones sociales
3. Bienes y servicios	17	20	15	21	26	18	24	25	20	30	20	15	26	3. Bienes y servicios
4. Donaciones y transferencias	6	10	1	3	1	12	3	1	2	0	10	16	15	4. Donaciones y transferencias
5. Otros gastos	3	16	9	30	4	34	5	26	1	43	1	17	10	5. Otros gastos
b. GASTOS DE CAPITAL	10	8	13	28	21	14	35	12	14	42	1	10	12	b. GASTOS DE CAPITAL
1. Adquisición de activos no financieros	10	8	13	21	21	12	34	11	14	40	1	10	12	1. Adquisición de activos no financieros
2. Otros gastos de capital	0	0	0	7	0	3	1	0	0	2	0	1	0	2. Otros gastos de capital

^{1/} Información actualizada al 31 de marzo de 2015.
Fuente: Ministerio de Economía y Finanzas (MEF).
Elaboración: BCRP, Sucursal Trujillo. Departamento de Estudios Económicos.



ANEXO 12

ANCASH: GASTOS NO FINANCIEROS DEL GOBIERNO REGIONAL, SEGÚN TIPO DE GASTO ^{1/}
(En millones de nuevos soles)

TIPO DE GASTO	2014										2015			TIPO DE GASTO
	MAR	ABR	MAY	JUN	JUL	AGO	SET	OCT	NOV	DIC	ENE	FEB	MAR	
GASTOS NO FINANCIEROS	66	63	67	70	88	76	71	87	83	274	75	62	69	GASTOS NO FINANCIEROS
a. GASTOS CORRIENTES	64	62	67	69	86	75	67	69	76	215	75	62	67	a. GASTOS CORRIENTES
1. Personal y obligaciones sociales	45	46	48	49	62	55	48	47	54	140	61	49	49	1. Personal y obligaciones sociales
2. Pensiones y otras prestaciones sociales	7	7	7	7	10	8	7	7	8	32	10	7	7	2. Pensiones y otras prestaciones sociales
3. Bienes y servicios	11	9	10	13	13	11	11	13	13	32	3	6	11	3. Bienes y servicios
4. Donaciones y transferencias	0	0	0	0	0	0	0	0	0	0	0	0	0	4. Donaciones y transferencias
5. Otros gastos	1	0	2	0	1	1	0	1	1	11	0	0	0	5. Otros gastos
b. GASTOS DE CAPITAL	2	1	1	1	2	1	5	18	7	58	1	0	2	b. GASTOS DE CAPITAL
1. Adquisición de activos no financieros	2	1	1	1	2	1	5	18	7	58	1	0	2	1. Adquisición de activos no financieros
2. Otros gastos de capital	0	0	0	0	0	0	0	0	0	0	0	0	0	2. Otros gastos de capital

^{1/} Información actualizada al 31 de marzo de 2015.

Fuente: Ministerio de Economía y Finanzas (MEF).

Elaboración: BCRP, Sucursal Trujillo. Departamento de Estudios Económicos.



ANEXO 13

ANCASH: GASTOS NO FINANCIEROS DE LOS GOBIERNOS LOCALES, SEGÚN TIPO DE GASTO ^{1/}
(En millones de nuevos soles)

TIPO DE GASTO	2014										2015			TIPO DE GASTO
	MAR	ABR	MAY	JUN	JUL	AGO	SET	OCT	NOV	DIC	ENE	FEB	MAR	
GASTOS NO FINANCIEROS	131	107	84	59	157	144	142	128	148	273	8	31	62	GASTOS NO FINANCIEROS
a. GASTOS CORRIENTES	38	37	38	30	47	49	41	38	45	60	7	25	38	a. GASTOS CORRIENTES
1. Personal y obligaciones sociales	9	8	8	8	10	9	8	8	8	11	5	11	11	1. Personal y obligaciones sociales
2. Pensiones y otras prestaciones sociales	2	1	2	2	3	3	2	3	3	5	0	1	1	2. Pensiones y otras prestaciones sociales
3. Bienes y servicios	26	26	26	19	33	32	30	24	32	39	1	13	25	3. Bienes y servicios
4. Donaciones y transferencias	1	1	2	1	1	5	1	2	1	6	0	0	1	4. Donaciones y transferencias
5. Otros gastos	1	0	0	0	0	0	0	0	1	0	0	0	0	5. Otros gastos
b. GASTOS DE CAPITAL	93	70	46	29	109	94	100	90	103	213	0	6	24	b. GASTOS DE CAPITAL
1. Adquisición de activos no financieros	93	70	45	29	109	94	100	90	103	212	0	6	24	1. Adquisición de activos no financieros
2. Otros gastos de capital	0	0	0	0	0	0	0	0	0	0	0	0	0	2. Otros gastos de capital

^{1/} Información actualizada al 31 de marzo de 2015.

Fuente: Ministerio de Economía y Finanzas (MEF).

Elaboración: BCRP, Sucursal Trujillo. Departamento de Estudios Económicos.

ANEXO 14

ANCASH: CRÉDITO ^{1/}
(En millones de nuevos soles)

ENTIDADES FINANCIERAS	2014										2015			ENTIDADES FINANCIERAS
	MAR	ABR	MAY	JUN	JUL	AGO	SET	OCT	NOV	DIC	ENE	FEB	MAR	
I. Banco de la Nación	116	121	123	125	127	129	131	132	133	133	135	137	140	I. Banco de la Nación
II. Agrobanco	33	40	40	45	49	49	49	50	51	52	53	52	53	II. Agrobanco
III. Banca Múltiple	1 816	1 821	1 831	1 861	1 877	1 895	1 941	1 952	1 990	1 972	1 947	1 969	2 228	III. Banca Múltiple
IV. Entidades no Bancarias	644	640	647	656	667	677	689	702	723	732	736	744	497	IV. Entidades no Bancarias
Cajas Municipales	267	272	272	273	275	279	281	283	290	293	296	299	298	Cajas Municipales
Cajas Rurales de Ahorro y Crédito	55	39	41	47	48	48	50	49	49	47	45	45	47	Cajas Rurales de Ahorro y Crédito
Edpymes	6	6	7	6	6	6	6	6	6	6	5	5	5	Edpymes
Financieras	316	322	328	329	337	345	352	364	378	387	389	396	147	Financieras
TOTAL	2 609	2 621	2 640	2 687	2 720	2 749	2 810	2 837	2 897	2 890	2 871	2 903	2 918	TOTAL
En M/N	2 033	2 046	2 075	2 099	2 120	2 146	2 171	2 192	2 242	2 256	2 263	2 314	2 363	En M/N
En M/E	576	575	566	588	600	603	638	645	655	635	608	589	555	En M/E

1/ Cifras preliminares.

Fuente: Superintendencia de Banca, Seguros y AFP (SBS).

Elaboración: BCRP, Sucursal Trujillo. Departamento de Estudios Económicos.



ANEXO 15

ANCASH: TASA DE MOROSIDAD
(En porcentaje)

ENTIDADES FINANCIERAS	2014											2015		ENTIDADES FINANCIERAS
	FEB	MAR	ABR	MAY	JUN	JUL	AGO	SET	OCT	NOV	DIC	ENE	FEB	
I. Banco de la Nación	0,8	0,8	0,8	0,8	0,9	1,0	1,0	1,0	0,9	1,0	1,0	0,9	0,9	I. Banco de la Nación
II. Agrobanco	0,8	1,0	1,2	1,5	1,7	1,8	1,9	2,2	2,5	2,4	2,2	2,4	2,5	II. Agrobanco
III. Banca Múltiple	4,6	4,1	5,0	5,3	4,1	4,6	4,4	4,3	4,4	4,4	4,5	4,6	4,5	III. Banca Múltiple
IV. Entidades no Bancarias	8,7	8,8	8,5	8,5	8,7	8,8	8,7	8,5	8,4	8,4	7,6	7,8	7,8	IV. Entidades no Bancarias
Cajas Municipales	12,0	11,8	11,7	11,8	12,2	12,4	12,5	12,2	12,0	12,1	10,4	10,8	10,8	Cajas Municipales
Cajas Rurales de Ahorro y Crédito	20,5	18,9	19,1	19,1	17,0	17,8	16,3	15,9	16,3	17,0	15,9	16,7	16,7	Cajas Rurales de Ahorro y Crédito
Edpymes	5,6	5,2	5,1	6,5	6,0	7,3	7,8	6,2	6,0	5,9	7,9	7,5	7,8	Edpymes
Financieras	4,4	4,5	4,5	4,5	4,6	4,6	4,7	4,6	4,6	4,5	4,5	4,6	4,6	Financieras
TOTAL	5,5	5,1	5,6	5,9	5,1	5,5	5,3	5,2	5,3	5,3	5,1	5,2	5,2	TOTAL

Fuente: Superintendencia de Banca, Seguros y AFP (SBS).

Elaboración: BCRP, Sucursal Trujillo. Departamento de Estudios Económicos.

ANEXO 16

ANCASH: DEPOSITOS ^{1/}
(En millones de nuevos soles)

INSTITUCIONES	2014										2015			INSTITUCIONES
	MAR	ABR	MAY	JUN	JUL	AGO	SET	OCT	NOV	DIC	ENE	FEB	MAR	
I. Banco de la Nación	482	490	480	472	477	488	503	499	490	581	545	521	521	I. Banco de la Nación
II. Banca Múltiple	1 239	1 208	1 210	1 212	1 218	1 202	1 221	1 206	1 223	1 289	1 263	1 252	1 267	II. Banca Múltiple
III. Entidades no Bancarias	254	254	256	254	252	249	250	248	251	250	249	250	254	III. Entidades no Bancarias
Cajas Municipales	204	204	205	203	201	199	200	200	203	203	202	201	204	Cajas Municipales
Cajas Rurales de Ahorro y Crédito	36	37	37	37	37	37	37	37	37	36	37	37	39	Cajas Rurales de Ahorro y Crédito
Financieras	14	14	14	14	14	13	13	11	11	11	11	12	12	Financieras
TOTAL	1 975	1 953	1 947	1 938	1 946	1 939	1 973	1 953	1 964	2 119	2 058	2 023	2 042	TOTAL
En M/N	1 552	1 541	1 524	1 500	1 521	1 531	1 551	1 531	1 539	1 716	1 654	1 629	1 622	En M/N
En M/E	422	412	423	438	425	408	422	422	425	403	404	394	420	En M/E

1/ Cifras preliminares.

Fuente: Superintendencia de Banca, Seguros y AFP (SBS).

Elaboración: BCRP, Sucursal Trujillo. Departamento de Estudios Económicos.