



Cajamarca: Síntesis de Actividad Económica - Setiembre 2015 -

Departamento de Estudios Económicos
Sucursal Trujillo

Viernes 02 de octubre de 2015

El Banco Central de Reserva del Perú (BCRP) ha considerado presentar un conjunto de indicadores sectoriales de actividad económica con la finalidad de poder realizar el seguimiento del desempeño de la economía departamental. Para el sector real, se ha utilizado el Valor Bruto de Producción a precios del año 2007 para los sectores disponibles. Cabe señalar que a partir de enero 2014, el Instituto Nacional de Estadística (INEI) ha realizado el cambio de año base (de 1994 a 2007) para la construcción del Producto Bruto Interno (PBI) nacional, estando en elaboración la desagregación departamental. En la medida que se publique referida información, el BCRP volvería a elaborar para cada departamento un indicador agregado de actividad económica.

En esta presentación, los saldos de créditos y depósitos en moneda extranjera se valúan al tipo de cambio constante de diciembre de 2014 (S/. 2,98 por dólar), a fin de aislar el efecto de la valuación cambiaria sobre los saldos en moneda extranjera.

La actividad agropecuaria mostró un resultado positivo, al crecer 1,7 por ciento interanual en setiembre. En tanto, la actividad minera después de tres meses consecutivos en alza registró una caída de 25,6 por ciento interanual.

Actividad primaria

- La **actividad agropecuaria** creció en setiembre 1,7 por ciento interanual, por mayor producción agrícola (2,9 por ciento); el sector pecuario mantuvo sus mismos niveles con respecto al año anterior. En el transcurso de enero–setiembre, el sector cayó en 1,8 por ciento.
- La **actividad minera** se contrajo en setiembre 25,6 por ciento interanual, debido, principalmente, a la menor producción de oro (-27,4 por ciento); igualmente se redujo la producción de cobre (-18,0 por ciento) y plata (-11,6 por ciento). Entre enero y setiembre el sector acumuló un crecimiento interanual de 2,8 por ciento.

Cajamarca: Evolución de la producción agropecuaria ^{1/}

(Var.% real respecto a similar mes del año anterior)

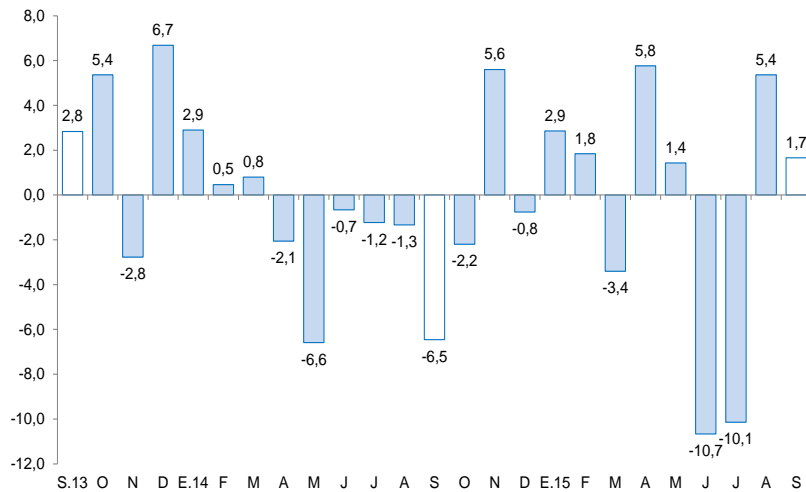

^{1/} A precios de 2007.

Fuente: MINAGRI.

Cajamarca: Evolución de la producción minera ^{1/}

(Var.% real respecto a similar mes del año anterior)

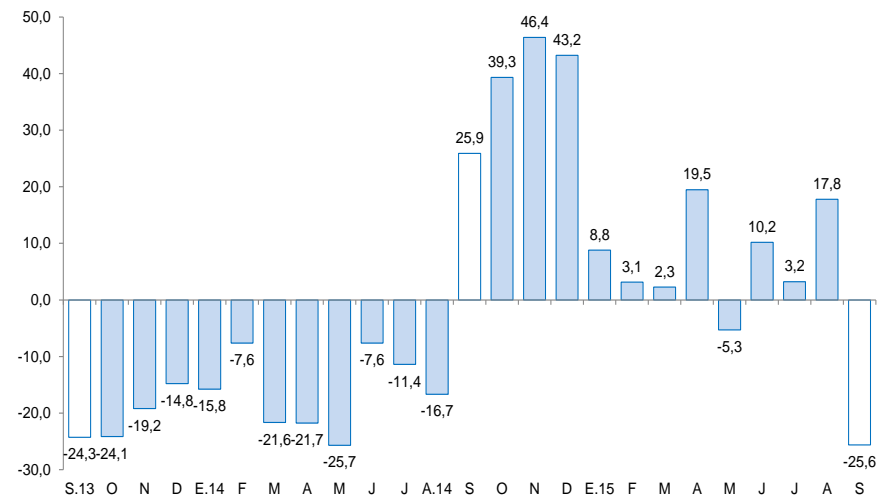

^{1/} A precios de 2007.

Fuente: MINEM.

En lo referente a otros indicadores de actividad económica de Cajamarca, destaca el crecimiento de la producción industrial, de los créditos hipotecario, de consumo y total, así como también de las exportaciones y los despachos de cemento.

Cajamarca: Otros indicadores de actividad económica

(Variación % respecto a similar mes del año anterior)

	Abr.15	May.15	Jun.15	Jul.15	Ago.15	Set.15
Producción industrial ^{1/}	↑ 8,8	↑ 0,4	↓ -11,5	↓ -11,0	↓ -4,2	↑ 14,5
Despacho de cemento ^{1/}	↓ -15,2	↓ -4,8	↓ -11,4	↓ -12,0	↑ 11,0	↑ 13,2
Arribos a los establecimientos de hospedaje	↓ -3,4	↓ -9,2	↓ -6,5	↑ 8,1	↑ 2,9	↓ -11,7
Exportaciones	↑ 33,2	↑ 47,7	↑ 4,1	↑ 83,2	↑ 15,9	↑ 0,9
Crédito total	↑ 8,4	↑ 8,7	↑ 8,3	↑ 8,2	↑ 10,4	↑ 10,2
Crédito de consumo	↑ 10,7	↑ 9,6	↑ 10,3	↑ 10,4	↑ 12,8	↑ 13,1
Crédito hipotecario	↑ 12,2	↑ 12,9	↑ 11,1	↑ 9,2	↑ 8,8	↑ 6,6
Inversión pública ^{1/}	↓ -30,8	↓ -25,1	↓ -32,9	↓ -31,4	↓ -42,4	↓ -31,1

^{1/} En términos reales.

Fuentes: BCRP - Sucursal Trujillo, SUNAT, MINCETUR, SBS y MEF.

El crecimiento del sector agropecuario (1,7 por ciento), se debió básicamente a la mayor producción agrícola (2,9 por ciento). En el transcurso de enero a setiembre, sector cayó en 1,8 por ciento.

Cajamarca: Producción de principales productos agropecuarios ^{1/}

(Miles de toneladas)

CAJAMARCA: PRODUCCION AGROPECUARIA SECTOR AGROPECUARIO/ (Miles de toneladas)

Subsectores	Estructura Porcentual 2013 ^{2/}	Setiembre			Enero - Setiembre				
		2014	2015	Var.%	Contribución %	2014	2015	Var.%	Contribución %
AGRÍCOLA	63.5			2.9	1.6			-3.1	-2.0
Orientada al mercado externo y agroindustria ^{2/}	18.7			19.8	2.3			-7.7	-1.6
Café	15.9	2.8	3.5	25.7	2.8	50.5	53.5	-8.4	-1.5
Maíz amarillo duro	2.7	1.4	0.4	-67.7	-0.5	66.3	73.5	-3.6	-0.1
Orientada al mercado interno ^{2/}	44.8			-1.5	-0.7			-1.0	-0.5
Arroz cáscara	10.6	23.9	25.2	5.2	0.8	159.9	143.0	-4.2	-0.4
Papa	9.4	17.4	19.2	9.9	0.7	215.1	221.5	3.7	0.3
Maíz amiláceo	2.6	0.1	0.0	-63.1	-0.1	34.1	34.1	-4.4	-0.1
Frijol grano seco	1.9	0.3	0.5	41.8	0.2	13.5	14.1	8.9	0.2
Yuca	1.5	6.1	5.2	-15.7	-0.3	48.9	54.6	-5.9	-0.1
Trigo	1.7	6.0	4.0	-33.0	-1.3	31.0	31.6	-14.2	-0.3
Alfalfa	1.4	12.0	13.4	11.6	0.1	81.9	99.5	0.2	0.0
Arveja grano seco	1.3	3.3	3.4	1.1	0.0	7.4	7.5	-5.3	-0.1
Maíz choclo	1.2	0.0	0.0	-	-	36.2	38.8	-5.1	-0.1
Arveja grano verde	1.0	2.7	2.0	-24.1	-0.5	21.7	22.4	-14.9	-0.2
PECUARIO	36.5			0.0	0.0			0.7	0.3
Leche	16.5	26.1	27.3	4.5	0.8	195.4	208.7	5.8	0.9
Carne de vacuno ^{3/}	15.5	2.8	2.6	-4.1	-0.8	19.0	18.2	-4.4	-0.7
Carne de porcino ^{3/}	1.7	0.5	0.5	-0.7	0.0	3.4	3.4	2.4	0.0
Carne de ovino ^{3/}	1.3	0.1	0.1	-4.7	-0.1	1.3	1.2	-5.3	-0.1
SECTOR AGROPECUARIO	100.0			1.7	1.7			-1.8	-1.8

Nota: Debido al redondeo de los datos parciales, los totales pueden diferir de la suma de las partes.

1/ Cifras preliminares.

2/ A precios de 2007.

3/ Peso neto.

Fuente: Ministerio de Agricultura y Riego.

Elaboración: BCRP, Sucursal Trujillo. Departamento de Estudios Económicos.

- El resultado positivo del **sector agrícola**, se debió a la mayor producción de cultivos orientados al mercado externo y agroindustria (19,8 por ciento), dentro del cual el producto que apoyó su crecimiento fue café (25,7 por ciento), por mayores cosechas. Por el contrario, la producción para el mercado interno disminuyó (-1,5 por ciento) debido a la menor producción de maíz amiláceo (-63,1 por ciento) y trigo (-33,0 por ciento); en el caso del primero, por menores cosechas; y en trigo, por menores cosechas y bajos rendimientos en campo.
- La **actividad pecuaria** mantuvo sus mismos niveles con respecto al año anterior. Entre los productos que destacaron fueron la leche con un crecimiento en su producción (4,5 por ciento), mientras tanto los productos que registraron una menor producción fueron carne de ovino (-4,7 por ciento) y carne de vacuno (-4,1 por ciento).

La actividad minera se contrajo en setiembre 25,6 por ciento interanual, debido, principalmente, a la menor producción de oro (-27,4 por ciento); igualmente se redujo la producción de cobre (-18,0 por ciento) y plata (-11,6 por ciento). Entre enero y setiembre el sector acumuló un crecimiento interanual de 2,8 por ciento.

Cajamarca: Producción Minera ^{1/} (Var. % real respecto al mismo periodo del año anterior)

Estructura	Porcentual 2013 2/	Setiembre			Enero - Setiembre		
		2015	Var.%	Contribución %	2015	Var.%	Contribución %
Oro (Onzas troy)	83,3	100 894	-27,4	-22,6	1 034 580	5,8	4,7
Cobre (TMF)	14,9	2 622	-18,0	-2,8	23 679	-10,0	-1,8
Plata (Onzas troy)	1,8	156 282	-11,6	-0,2	1 268 920	-4,2	-0,1
SECTOR MINERÍA ^{2/}	100,0		-25,6	-25,6		2,8	2,8

^{1/} Cifras preliminares.

^{2/} A precios de 2007.

Fuente: Ministerio de Energía y Minas.

Elaboración: BCRP, Sucursal Trujillo. Departamento de Estudios Económicos.

- La disminución de la **producción** de oro en el mes (27,4 por ciento), se explica por la menor producción de las mineras Yanacocha (-35,6 por ciento) y Gold Fields La Cima (16,6 por ciento). En cuanto al cobre, la reducción se sustenta, principalmente, en la menor extracción realizada por la empresa Gold Fields La Cima (-18,3 por ciento).
- El **precio promedio** del oro en octubre fue US\$ 1 159,4 por onza troy, nivel mayor en 3,1 por ciento, con respecto a setiembre (US\$ 1 125,0 por onza troy). Esta evolución se sustentó principalmente en la incertidumbre sobre cuándo la Reserva Federal decidirá elevar su tasa de interés.

Cajamarca: Evolución de la producción minera ^{1/} (Var.% real respecto a similar mes del año anterior)

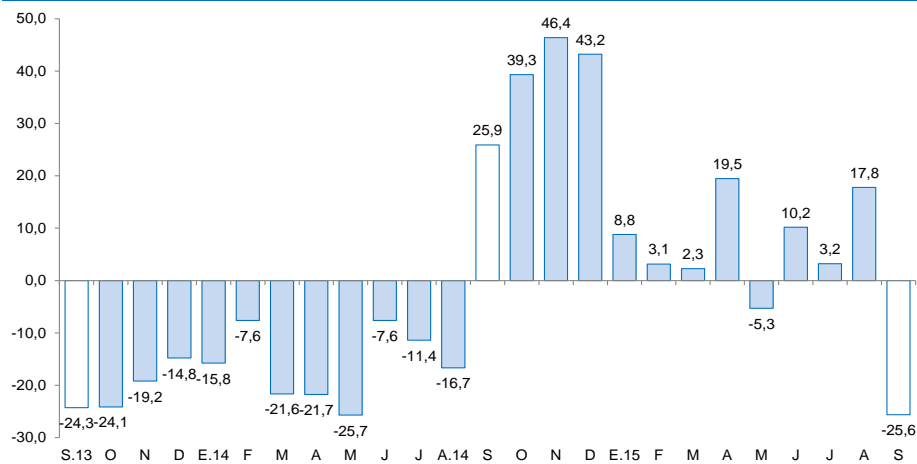

^{1/} A precios de 2007

Fuente: MINEM

Cotización internacional de oro

(US\$/oz.tr. promedio mensual – London Metal Exchange)

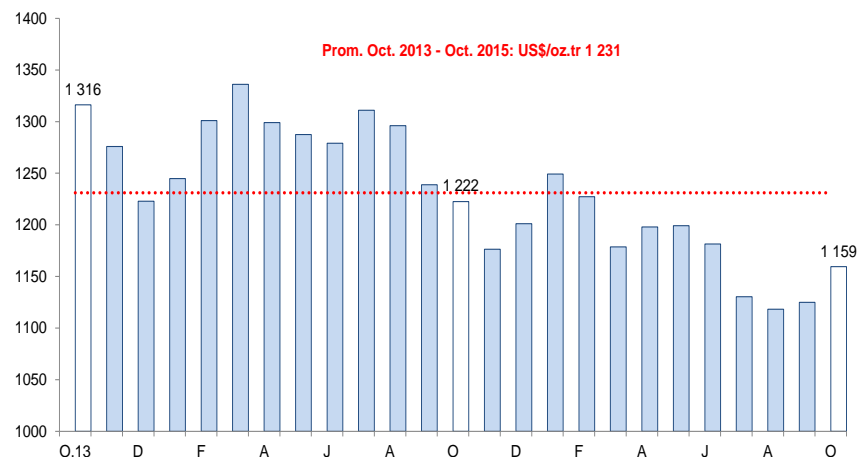

Fuente: Bloomberg.

La actividad manufacturera creció 14,5 por ciento interanual en el mes de setiembre. En lo que va del año el sector acumuló una moderada tasa de crecimiento de 1,7 por ciento.

Cajamarca: Producción manufacturera ^{1/} (Variación % real respecto al mismo periodo del año anterior)

Ramas de actividad	Estructura porcentual 2013 ^{2/}	Setiembre		Enero - Setiembre	
		Var.%	Contribución ^{3/}	Var.%	Contribución ^{3/}
Productos Lácteos	59,1	21,2	11,4	4,0	2,5
Queso	47,8	27,0	10,6	6,3	3,0
Mantequilla	0,6	-48,5	-0,3	-40,0	-0,3
Yogurt	0,5	170,2	1,0	133,1	1,0
Manjarblanco	10,2	1,1	0,1	-9,0	-1,2
Productos de Molinería	39,2	5,2	2,3	-4,2	-1,5
Arroz pilado	39,2	5,2	2,3	-4,2	-1,5
Bebidas no Alcohólicas	1,6	51,7	0,8	32,3	0,7
Agua embotellada	1,6	51,7	0,8	32,3	0,7
Sustancias Químicas Básicas	0,1	40,4	0,0	7,9	0,0
Oxígeno	0,1	40,4	0,0	7,9	0,0
SECTOR MANUFACTURERA	100,0	14,5	14,5	1,7	1,7

1/ Cifras preliminares.

2/ A precios de 1994.

3/ En puntos porcentuales.

Fuente: Ministerio de Agricultura y Riego y empresas industriales.

Elaboración: BCRP, Sucursal Trujillo. Departamento de Estudios Económicos.

- La **actividad manufacturera**, en setiembre creció 14,5 por ciento con relación a similar mes de 2014, debido a los la mayor actividad de las industrias de productos lácteos y de molinería de arroz pilado; la primera, creció en 21,2 por ciento por mayor disponibilidad de materia prima (leche fresca); y la segunda, en 5,2 por ciento por las mayores cosechas estacionales de arroz cáscara en las principales provincias de Cajamarca (Jaén y San Ignacio).
- Añadieron, en alguna proporción, dinamismo al sector las industrias de bebidas no alcohólicas (agua embotellada) y la de sustancias químicas básicas (oxígeno), al incrementar su producción en 51,7 por ciento y 40,4 por ciento, respectivamente.

Cajamarca: Evolución de la producción manufacturera (Variación % real respecto al mismo mes del año anterior)

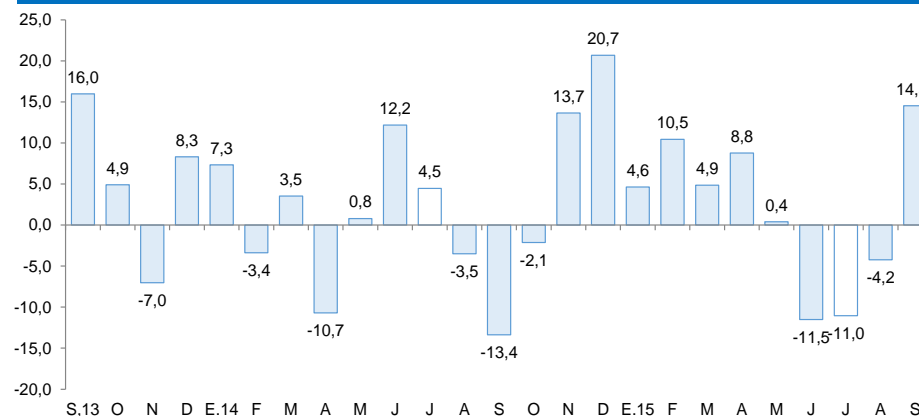

Fuente: Ministerio de Agricultura y Riego y empresas industriales.

En el sector construcción, los despachos de cemento aumentaron en setiembre 13,2 por ciento, pero acumulan una caída de 4,0 por ciento en lo que va del 2015.

Cajamarca: Evolución de los despachos de cemento (Var.% respecto a similar mes del año anterior)

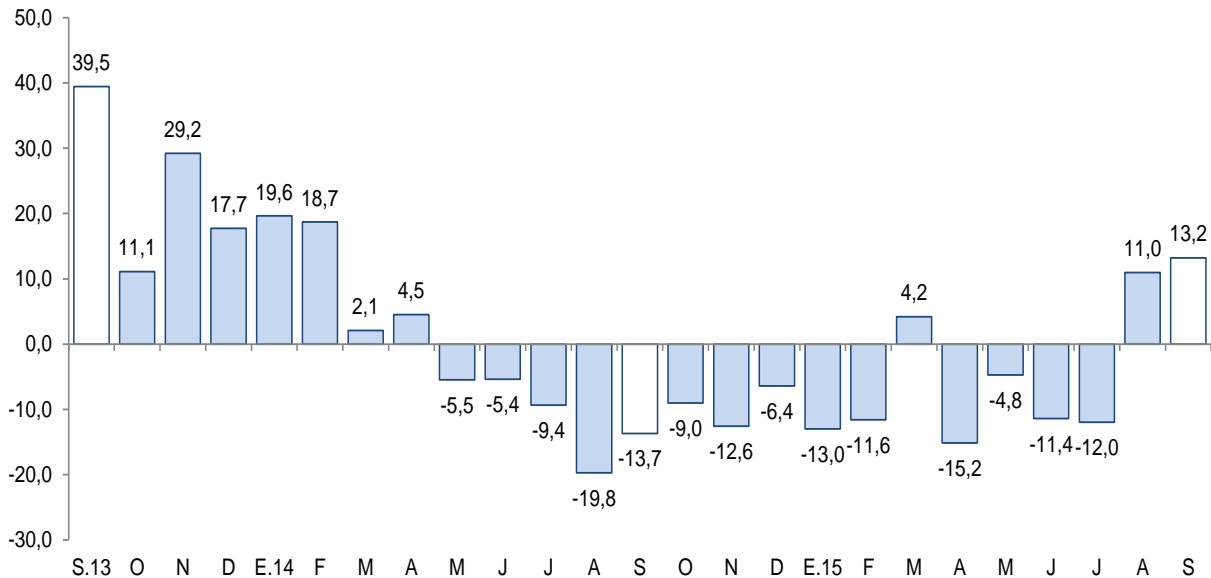

Fuente: Cementos Pacasmayo S.A.A.

- Los **despachos de cemento** aumentaron en setiembre 13,2 por ciento respecto a igual mes de 2014, siendo el segundo mes que presenta tasas de crecimiento de dos dígitos, lo cual evidencia la recuperación de la actividad de la construcción en Cajamarca. Esta recuperación se sustenta en la mayor inversión privada orientada a la ejecución de proyectos inmobiliarios en las provincias de Cajamarca (edificio multifamiliar “Horacio Zevallos”) y Jaén (condominios “Las Palmeras” y “Requejo”), como también en la ejecución de diversas obras de la empresa minera Yanacocha (obras civiles, planta de tratamiento La Quinua y minería subterránea Chaquicocha).
- Entre enero y setiembre, los despachos acumulan una caída interanual de 4,0 por ciento.

En los establecimientos de hospedaje se registraron 53,1 mil arribos en setiembre, lo que representó una caída de 11,7 por ciento, frente a lo registrado en similar mes de 2014.

Cajamarca: Arribos a los establecimientos de hospedaje

(Var.% respecto a similar mes del año anterior)

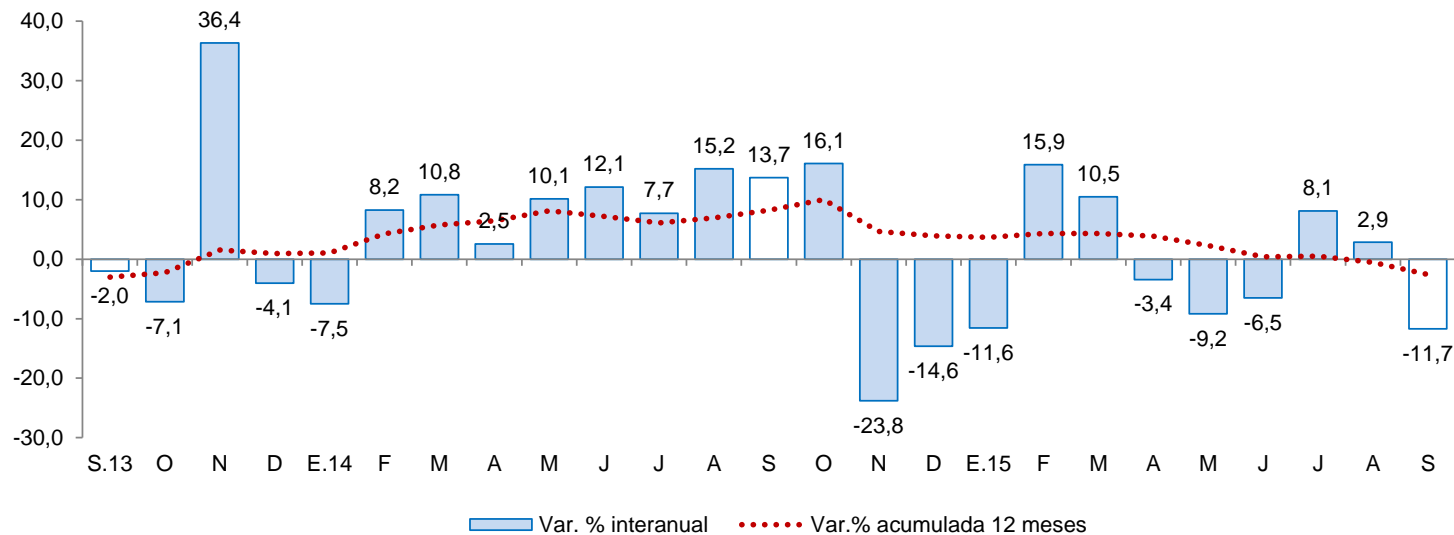

- Los **arribos de visitantes nacionales** retrocedieron un 12,4 por ciento interanual. Por otro lado, los **arribos de visitantes extranjeros** mostraron un ascenso de 19,3 por ciento con respecto al mismo mes del año anterior.
- En lo que va del año, los arribos nacionales acumulan una caída del 0,7 por ciento interanual, mientras que los arribos de visitantes extranjeros mostraron un incremento acumulado de enero a setiembre de 9,4 por ciento, relativo al periodo similar del año 2014.

Las exportaciones sumaron US\$ 215 millones en setiembre, mayores en 0,9 por ciento respecto a similar mes de 2014. Las tradicionales crecieron 1,1 por ciento, mientras que las no tradicionales por el contrario disminuyeron 20,0 por ciento.

Cajamarca: Exportaciones por grupo de productos ^{1/}

(Valor FOB en millones de US\$)

TIPO	Setiembre			Enero - Setiembre		
	2014	2015	Var. %	2014	2015	Var. %
Productos Tradicionales	212	214	1,1	1 350	1 800	33,3
Agrícolas	17	19	14,5	75	58	-22,1
Mineros	195	195	-0,1	1 275	1 742	36,6
Productos No Tradicionales	2	1	-20,0	8	13	65,8
Agropecuarios	0	1	168,9	5	5	5,0
Químicos	0	0	405,0	0	0	-76,6
Otros	1	0	-100,0	2	8	218,0
TOTAL 3/	213	215	0,9	1 358	1 813	33,5

^{1/} Cifras preliminares.

^{2/} Variación porcentual superior a 1000.

^{3/} Debido al redondeo de los datos parciales, los totales pueden diferir de la suma de las partes.

Fuente: SUNAT.

Elaboración: BCRP. Sucursal Trujillo. Departamento de Estudios Económicos.

- El **destino de las exportaciones**, acumuladas entre enero y setiembre, en términos de valores, se concentró en tres países, que adquieren en conjunto el 77,4 por ciento del total. Los principales mercados de destino lo conforman Suiza (32,5 por ciento), seguido de Bolivia (30,2 por ciento) y Estados Unidos (14,7 por ciento). En los tres países destaca el oro como principal producto exportado.

- En las **exportaciones tradicionales** (US\$ 214 millones), que representaron el 99,4 por ciento del total exportado en el mes, cayeron levemente las ventas de productos mineros (-0,1 por ciento); en cambio, los productos agrícolas aumentaron 14,5 por ciento. En el primer grupo el resultado se explicó, básicamente, por las menores exportaciones de cobre (-30,2 por ciento), cuyo volumen embarcado decreció 21,0 por ciento. En el segundo grupo, por mayores ventas de café (14,5 por ciento).
- Las menores **exportaciones no tradicionales** son explicadas por la existencia de un efecto base en el mes, dado que al mismo periodo del año previo se hicieron compras de máquinas arrancadoras de minerales autopropulsadas por parte de minera Yanacocha.

El saldo del crédito en Cajamarca mostró una tasa de crecimiento de 10,2 por ciento interanual, por encima del promedio de los últimos doce meses (9,7 por ciento).

Cajamarca: Crédito

(Saldos a fin de periodo en millones de nuevos soles)

Instituciones	Setiembre			
	2014	2015	Estructura %	Var. %
Banco de la Nación ^{1/}	135	144	5,1	7,0
Agrobanco ^{2/}	58	59	2,1	2,5
Banca Múltiple	1 435	1 858	65,4	29,5
Instituciones No Bancarias	953	782	27,5	-18,0
Cajas Municipales	474	507	17,8	7,1
Cajas Rurales	58	56	2,0	-2,1
Edpymes	11	17	0,6	61,5
Empresas Financieras	411	201	7,1	-51,1
TOTAL ^{3/}	2 580	2 843	100,0	10,2
A Empresas	1 527	1 670	58,7	9,4
A Personas	1 054	1 173	41,3	11,3
Consumo	765	865	30,4	13,1
Hipotecario	289	308	10,8	6,6
En MN	2 342	2 647	93,1	13,0
En ME	238	196	6,9	-17,6

1/ Considera solo los créditos de consumo e hipotecario.

2/ No considera los créditos a las demás empresas del sistema financiero.

3/ Debido al redondeo de los datos parciales, los totales pueden diferir de la suma de las partes.

Fuente: Superintendencia de Banca, Seguros y AFP (SBS).

Elaboración: BCRP, Sucursal Trujillo. Departamento de Estudios Económicos.

La **tasa de morosidad** en agosto fue de 4,5 por ciento, lo que significó una reducción de 0,6 puntos porcentuales en comparación con similar mes del año anterior. La tasa de morosidad en las instituciones no bancarias (5,3 por ciento) se redujo en 0,7 puntos porcentuales; y en la banca múltiple (4,5 por ciento), en 0,5 por ciento.

Cajamarca: Evolución del crédito

(Var.% respecto a similar mes del año anterior)

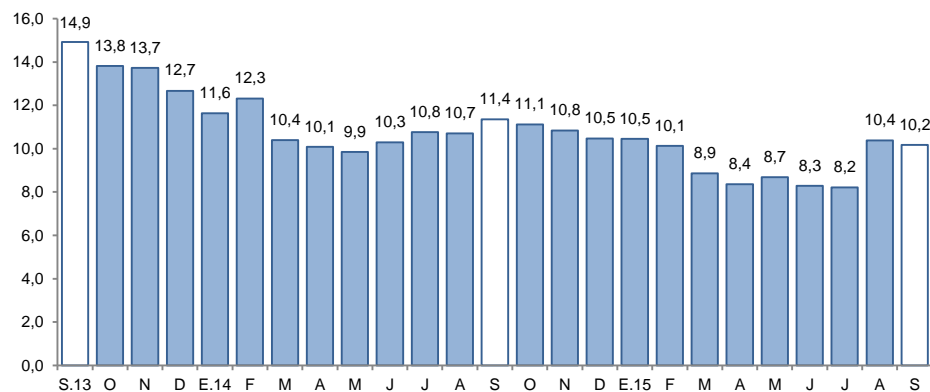

Fuente: Superintendencia de Banca, Seguros y AFP (SBS).

Cajamarca: Tasa de morosidad ^{1/}

(Porcentaje)

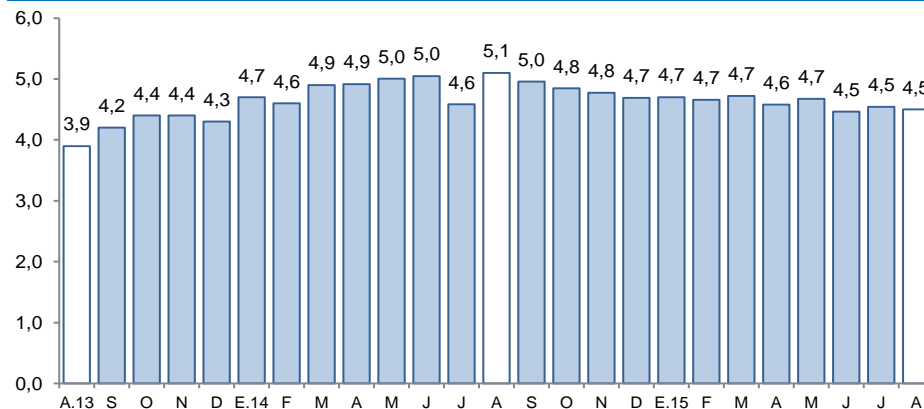

1/ Morosidad = (créditos vencidos + créditos en cobranza judicial) / colocaciones brutas.

Fuente: Superintendencia de Banca, Seguros y AFP (SBS).

El saldo de los depósitos en las instituciones financieras en Cajamarca a setiembre (S/. 2 002 millones) mostró un incremento interanual de 8,8 por ciento, por encima del crecimiento promedio de los últimos doce meses (4,9 por ciento).

Cajamarca: Depósitos

(Saldos a fin de periodo en millones de nuevos soles)

Instituciones	Setiembre			
	2014	2015	Estructura %	Var. %
Banco de la Nación	582	552	27,6	-5,1
Banca Múltiple	935	1 119	55,9	19,7
Instituciones No Bancarias	323	331	16,5	2,5
Cajas Municipales	243	259	12,9	6,7
Cajas Rurales	68	59	2,9	-13,6
Empresas Financieras	12	13	0,7	10,5
TOTAL ^{1/}	1 839	2 002	100,0	8,8
Depósitos a la vista	702	805	40,2	14,7
Depósitos de ahorro	679	704	35,2	3,6
Depósitos a plazo	458	493	24,6	7,5
En MN	1 487	1 491	74,5	0,3
En ME	352	511	25,5	45,1

1/ Debido al redondeo de los datos parciales, los totales pueden diferir de la suma de las partes.

Fuente: Superintendencia de Banca, Seguros y AFP (SBS).

Elaboración: BCRP, Sucursal Trujillo. Departamento de Estudios Económicos.

- Por **tipo de institución**, los depósitos en la banca múltiple, que representan el 55,9 por ciento de los depósitos totales, aumentaron en 19,7 por ciento; y en las instituciones no bancarias, 2,5 por ciento, como resultado de los mayores depósitos en las empresas financieras (10,5 por ciento) y en las cajas municipales (6,7 por ciento), los cuales fueron atenuados por una disminución en los depósitos en las cajas rurales (-13,6 por ciento).
- De acuerdo al **tipo de moneda**, los depósitos en moneda extranjera se incrementaron en 45,1 por ciento; y en moneda nacional, en 0,3 por ciento. El coeficiente de dolarización de los depósitos en el mes fue de 25,5 por ciento, 6,4 puntos porcentuales más frente al registrado en setiembre de 2014.

Cajamarca: Evolución de los depósitos

(Var.% respecto a similar mes del año anterior)

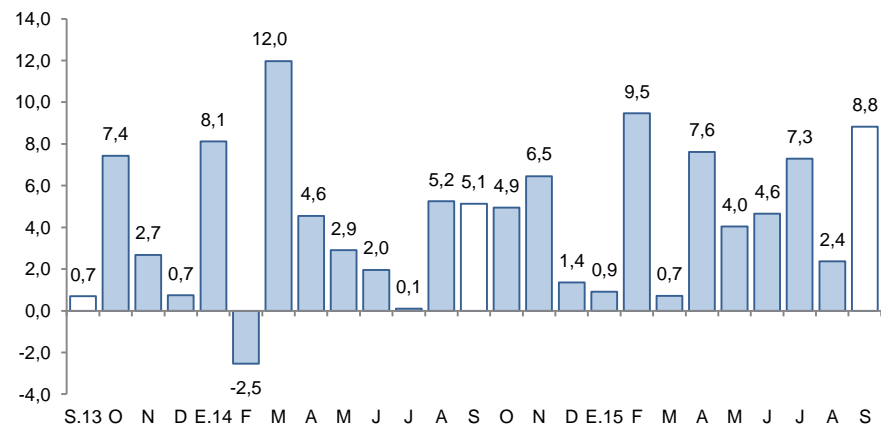

Fuente: Superintendencia de Banca, Seguros y AFP (SBS).

La inversión pública en Cajamarca acumuló un monto de S/. 786 millones entre enero y setiembre del presente año, 31,5 por ciento menos, en términos reales, respecto al mismo periodo del año anterior.

Cajamarca: Inversión pública ^{1/}

(En millones de nuevos soles)

Niveles de gobierno	Setiembre			Enero - Setiembre		
	2014	2015	Var. %real	2014	2015	Var. %real
Gobierno Nacional	53	46	-15,9	422	355	-19,0
Gobierno Regional	11	19	60,0	94	86	-12,2
Gobiernos locales	87	43	-52,0	587	345	-43,5
Total	150	108	-31,1	1 103	786	-31,5

1/ Información actualizada al 30 de setiembre de 2015.

2/ Adquisición de activos no financieros.

Fuente: Ministerio de Economía y Finanzas (MEF).

Elaboración: BCRP, Sucursal Trujillo. Departamento de Estudios Económicos.

Cajamarca: Evolución de la inversión pública

(Var. % real respecto a similar mes del año anterior)

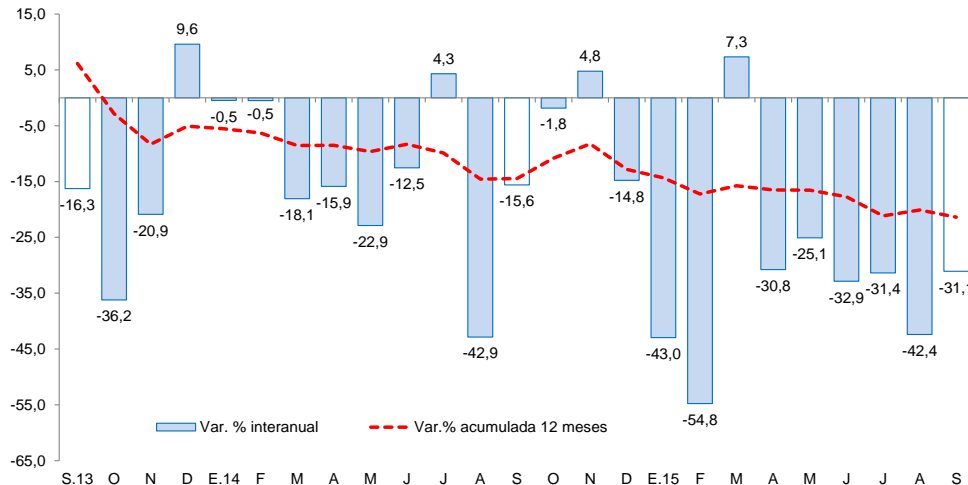

Fuente: Ministerio de Economía y Finanzas (MEF).

- En cuanto al avance de la **inversión pública**, lo ejecutado a setiembre representa el 41,7 por ciento del Presupuesto Institucional Modificado, 5,8 puntos porcentuales menos de lo ejecutado en el mismo periodo de 2014. El Gobierno Nacional registra un avance de 52,2 por ciento, seguido por los Gobiernos Locales (36,4 por ciento) y por el Gobierno Regional (33,6 por ciento).
- Entre los principales proyectos que el **Gobierno Nacional** desembolsó en el mes destacan: “Rehabilitación y mejoramiento de la carretera Chongoyape Cochabamba Cajamarca (S/. 29,4 millones y, “Mejoramiento de la carretera San Marcos - Cajabamba – Sausacocho” (S/. 4,0 millones).
- El **Gobierno Regional** ha desembolsado en agosto: “Mejoramiento y ampliación de los sistemas de agua potable y alcantarillado de la ciudad de Jaén” (S/. 2,7 millones) y “Mejoramiento y ampliación de los sistemas de agua potable y alcantarillado de la ciudad de Cutervo” (S/. 2,5 millones).
- Por su parte, los **gobiernos locales** ejecutaron en el mes: “Construcción del mercado central Bambamarca, provincia de Hualgayoc” (S/. 8,6 millones) y “Estudios de pre-inversión” (S/. 2,9 millones).