



# Cajamarca: Síntesis de Actividad Económica - Agosto 2015 -

Departamento de Estudios Económicos  
Sucursal Trujillo

Viernes 02 de octubre de 2015

*El Banco Central de Reserva del Perú (BCRP) ha considerado presentar un conjunto de indicadores sectoriales de actividad económica con la finalidad de poder realizar el seguimiento del desempeño de la economía departamental. Para el sector real, se ha utilizado el Valor Bruto de Producción a precios del año 2007 para los sectores disponibles. Cabe señalar que a partir de enero 2014, el Instituto Nacional de Estadística (INEI) ha realizado el cambio de año base (de 1994 a 2007) para la construcción del Producto Bruto Interno (PBI) nacional, estando en elaboración la desagregación departamental. En la medida que se publique referida información, el BCRP volvería a elaborar para cada departamento un indicador agregado de actividad económica.*

*En esta presentación, los saldos de créditos y depósitos en moneda extranjera se valúan al tipo de cambio constante de diciembre de 2014 (S/. 2,98 por dólar), a fin de aislar el efecto de la valuación cambiaria sobre los saldos en moneda extranjera.*

La actividad primaria tuvo resultados positivos. La producción minera registró un crecimiento de 17,8 por ciento y la producción agropecuaria creció en 8,9 por ciento.

## Actividad primaria

- La **actividad agropecuaria** creció en agosto 8,9 por ciento interanual, por mayor producción agrícola (16,3 por ciento), y se presentó una leve caída en producción pecuaria (-1,1 por ciento). De enero a agosto, el sector creció 1,0 por ciento.
- La **actividad minera** creció en agosto 17,8 por ciento interanual por la mayor producción de oro (22,7 por ciento), que significó un aporte de 18,1 puntos porcentuales al resultado del sector. Entre enero y agosto el sector acumuló un crecimiento interanual de 7,4 por ciento.

### Cajamarca: Evolución de la producción agropecuaria <sup>1/</sup>

(Var.% real respecto a similar mes del año anterior)

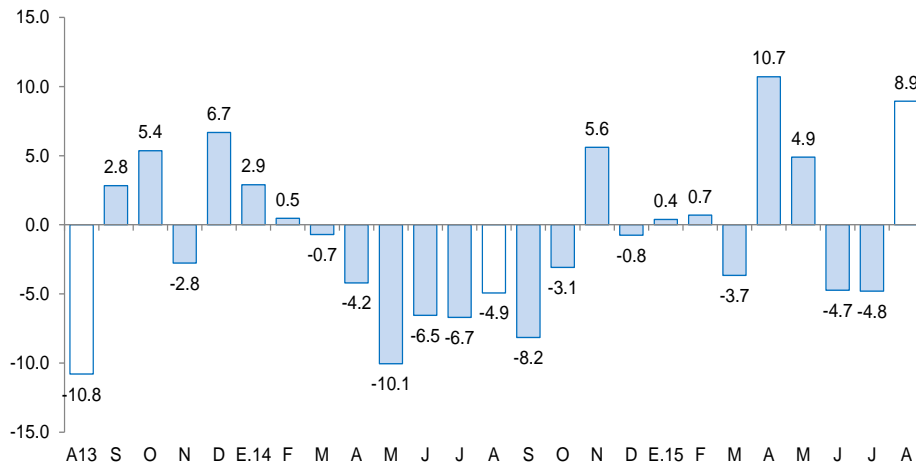

<sup>1/</sup> A precios de 2007.

Fuente: MINAGRI.

### Cajamarca: Evolución de la producción minera <sup>1/</sup>

(Var.% real respecto a similar mes del año anterior)

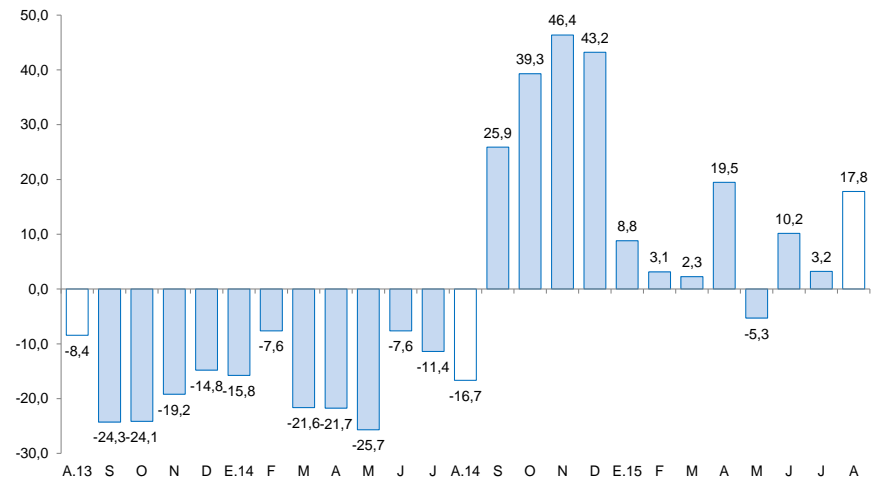

<sup>1/</sup> A precios de 2007.

Fuente: MINEM.

En lo referente a otros indicadores de actividad económica de Cajamarca, destaca el crecimiento de los créditos hipotecario, de consumo y total, así como también de las exportaciones y los despachos de cemento.

## Cajamarca: Otros indicadores de actividad económica

(Variación % respecto a similar mes del año anterior)

	Mar.15	Abr.15	May.15	Jun.15	Jul.15	Ago.15
Producción industrial <sup>1/</sup>	↑ 4.7	↑ 8.8	↑ 0.4	↓ -11.5	↓ -11.0	↓ -4.2
Despacho de cemento <sup>1/</sup>	↑ 4.2	↓ -15.2	↓ -4.8	↓ -11.4	↓ -12.0	↑ 11.0
Exportaciones	↑ 47.1	↑ 33.2	↑ 47.7	↑ 4.1	↑ 83.2	↑ 15.9
Crédito total	↑ 8.9	↑ 8.4	↑ 8.7	↑ 8.3	↑ 8.2	↑ 10.4
Crédito de consumo	↑ 11.0	↑ 10.7	↑ 9.6	↑ 10.3	↑ 10.4	↑ 12.8
Crédito hipotecario	↑ 13.8	↑ 12.2	↑ 12.9	↑ 11.1	↑ 9.2	↑ 8.8
Inversión pública <sup>1/</sup>	↑ 7.3	↓ -30.8	↓ -25.1	↓ -32.9	↓ -31.4	↓ -42.4

<sup>1/</sup> En términos reales.

Fuentes: BCRP - Sucursal Trujillo, SUNAT, SBS y MEF.

El crecimiento del sector agropecuario (8,9 por ciento), se debió básicamente a la mayor producción agrícola (16,3 por ciento). En el transcurso de enero a agosto, sector creció moderadamente en 1,0 por ciento.

## Cajamarca: Producción de principales productos agropecuarios <sup>1/</sup>

(Miles de toneladas)

Subsectores	Estructura Porcentual 2013 <sup>2/</sup>	Agosto			Contribución %	Enero - Agosto			
		2014	2015	Var.%		2014	2015	Var.%	Contribución %
<b>AGRÍCOLA</b>	<b>63.5</b>			<b>16.3</b>	<b>9.4</b>			<b>0.7</b>	<b>0.5</b>
<b>Orientada al mercado externo y agroindustria <sup>2/</sup></b>	<b>18.7</b>			<b>55.7</b>	<b>10.1</b>			<b>7.4</b>	<b>1.4</b>
Café	15.9	4.1	6.3	55.5	9.0	44.2	50.6	9.7	1.5
Maíz amarillo duro	2.7	3.5	5.5	57.6	1.1	64.4	71.4	-3.4	-0.1
<b>Orientada al mercado interno <sup>2/</sup></b>	<b>44.8</b>			<b>-1.6</b>	<b>-0.7</b>			<b>-2.0</b>	<b>-0.9</b>
Arroz cáscara	10.6	4.4	3.7	-16.2	-0.5	149.4	128.1	-6.1	-0.5
Papa	9.4	12.9	14.5	12.3	0.6	196.9	203.8	2.0	0.2
Maíz amiláceo	2.6	1.6	2.4	50.9	0.8	33.9	33.8	-4.7	-0.2
Frijol grano seco	1.9	0.8	0.6	-27.3	-0.3	13.0	13.4	8.7	0.2
Yuca	1.5	4.7	4.6	-1.8	0.0	42.0	45.8	-4.2	-0.1
Trigo	1.7	12.5	11.1	-11.4	-1.0	26.6	26.4	-10.3	-0.2
Alfalfa	1.4	13.3	13.4	0.8	0.0	73.3	87.1	-3.6	0.0
Arveja grano seco	1.3	3.1	3.0	-3.2	-0.1	4.2	3.4	-10.0	-0.1
Maíz choclo	1.2	0.0	0.0	-	-	36.1	38.7	-8.5	-0.1
Arveja grano verde	1.0	3.8	3.7	-1.4	0.0	21.2	21.2	-14.4	-0.2
<b>PECUARIO</b>	<b>36.5</b>			<b>-1.1</b>	<b>-0.5</b>			<b>1.6</b>	<b>0.6</b>
Leche	16.5	26.4	26.9	1.9	0.3	173.5	185.6	5.5	0.9
Carne de vacuno <sup>3/</sup>	15.5	2.7	2.6	-4.5	-0.9	16.7	16.0	-2.3	-0.4
Carne de porcino <sup>3/</sup>	1.7	0.5	0.5	2.7	0.1	3.0	3.0	3.0	0.0
Carne de ovino <sup>3/</sup>	1.3	0.1	0.1	-6.4	-0.1	1.1	1.0	-2.3	0.0
<b>SECTOR AGROPECUARIO</b>	<b>100.0</b>			<b>8.9</b>	<b>8.9</b>			<b>1.0</b>	<b>1.0</b>

Nota: Debido al redondeo de los datos parciales, los totales pueden diferir de la suma de las partes.

1/ Cifras preliminares.

2/ A precios de 2007.

3/ Peso neto.

Fuente: Ministerio de Agricultura y Riego.

Elaboración: BCRP, Sucursal Trujillo. Departamento de Estudios Económicos.

- El resultado positivo del **sector agrícola**, se debió a la mayor producción de cultivos orientados al mercado externo y agroindustria (55,7 por ciento), dentro del cual los productos que apoyaron su crecimiento fueron maíz amarillo duro (57,6 por ciento) y café (55,5 por ciento), en ambos casos por mayores cosechas. Por el contrario, la producción para el mercado interno disminuyó (-1,6 por ciento) debido a la menor producción de frijol grano seco (-27,3 por ciento) y arroz cáscara (-16,2 por ciento), ambos por menores cosechas.
- La **actividad pecuaria** registró una leve disminución de 1,1 por ciento interanual, como resultado de la menor producción de carne de ovino (-6,4 por ciento) y carne de vacuno (-4,5 por ciento).

La actividad minera creció en agosto 17,8 por ciento interanual por la mayor producción de oro (22,7 por ciento), que significó un aporte de 18,1 puntos porcentuales al resultado del sector. Entre enero y agosto el sector acumuló un crecimiento interanual de 7,4 por ciento.

## Cajamarca: Producción Minera <sup>1/</sup>

(Var. % real respecto al mismo periodo del año anterior)

	Estructura Porcentual 2013 2/	Agosto			Enero - Agosto		
		2015	Var.%	Contribución %	2015	Var.%	Contribución %
Oro (Onzas troy)	83,9	134 618	22,7	18,1	933 686	11,3	9,1
Cobre (TMF)	15,1	2 995	-2,0	-0,4	21 057	-8,9	-1,6
Plata (Onzas troy)	1,1	164 406	1,5	0,0	1 112 637	-3,1	-0,1
<b>SECTOR MINERÍA <sup>2/</sup></b>	<b>100,0</b>		<b>17,8</b>	<b>17,8</b>		<b>7,4</b>	<b>7,4</b>

1/ Cifras preliminares.

2/ A precios de 2007.

Fuente: Ministerio de Energía y Minas.

Elaboración: BCRP, Sucursal Trujillo. Departamento de Estudios Económicos.

- La expansión de la producción de oro se explica por la mayor extracción de las empresas Gold Fields La Cima (41,6 por ciento) y Yanacocha (28,8 por ciento). Cabe destacar que Yanacocha sustentó el crecimiento en una mayor producción de sus unidades Chaupiloma Sur y Chaupiloma Oeste.
- El precio promedio del oro en setiembre fue US\$ 1 125,0 por onza troy, nivel mayor en 0,59 por ciento, con respecto a agosto (US\$ 1 118,3 por onza troy). Esta evolución se sustentó en la decisión de la FED de mantener su tasa de interés y en las expectativas de recuperación de la demanda física de India.

## Cajamarca: Evolución de la producción minera <sup>1/</sup>

(Var.% real respecto a similar mes del año anterior)

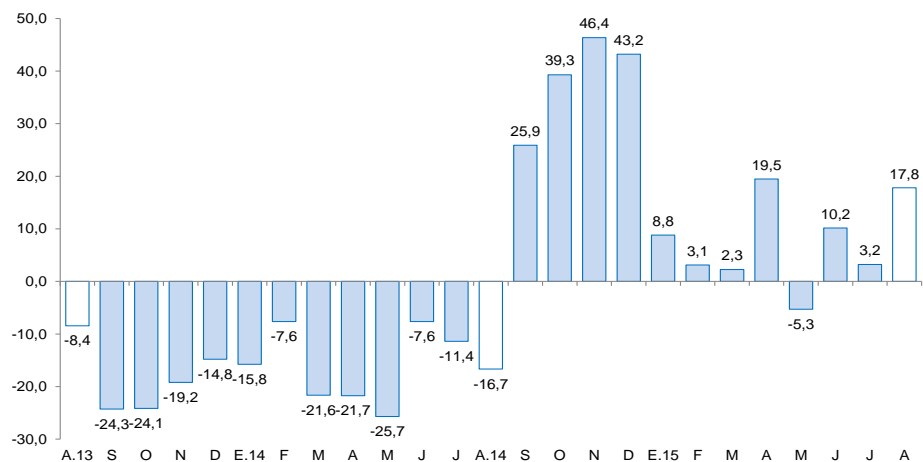

1/ A precios de 2007

Fuente: MINEM

## Cotización internacional de oro

(US\$/oz.tr. promedio mensual – London Metal Exchange)

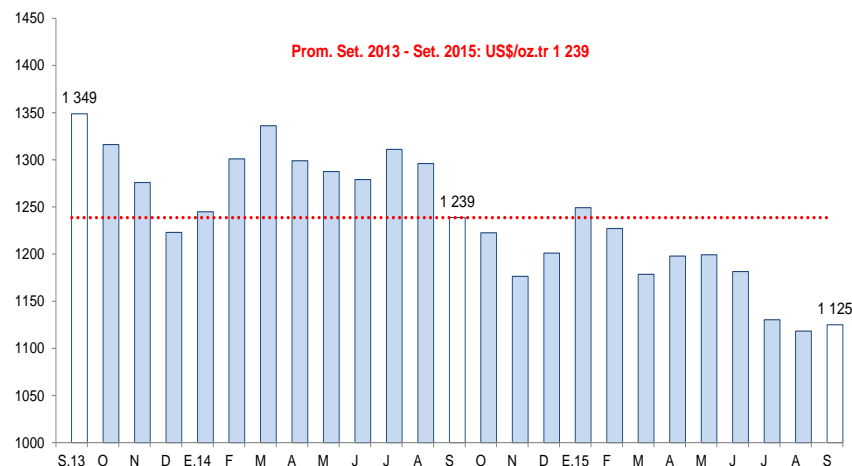

Fuente: Bloomberg.

La actividad manufacturera cayó 4,2 por ciento interanual en el mes de agosto. En lo que va del año el sector acumuló una caída de 0,4 por ciento.

## Cajamarca: Producción manufacturera <sup>1/</sup> (Variación % real respecto al mismo periodo del año anterior)

Ramas de actividad	Estructura porcentual 2013 <sup>2/</sup>	Agosto		Enero - Agosto	
		Var.%	Contribución <sup>3/</sup>	Var.%	Contribución <sup>3/</sup>
<b>Productos Lácteos</b>	<b>59.1</b>	<b>-4.0</b>	<b>-3.4</b>	<b>1.7</b>	<b>1.1</b>
Queso	47.8	-4.5	-2.9	3.7	1.8
Mantequilla	0.6	-47.8	-0.5	-38.9	-0.3
Yogurt	0.5	127.4	1.3	128.7	1.0
Manjarblanco	10.2	-6.9	-1.3	-10.7	-1.4
<b>Productos de Molinería</b>	<b>39.2</b>	<b>-16.2</b>	<b>-2.0</b>	<b>-6.1</b>	<b>-2.1</b>
Arroz pilado	39.2	-16.2	-2.0	-6.1	-2.1
<b>Bebidas no Alcohólicas</b>	<b>1.6</b>	<b>53.2</b>	<b>1.2</b>	<b>30.1</b>	<b>0.6</b>
Agua embotellada	1.6	53.2	1.2	30.1	0.6
<b>Sustancias Químicas Básicas</b>	<b>0.1</b>	<b>16.1</b>	<b>0.0</b>	<b>4.3</b>	<b>0.0</b>
Oxígeno	0.1	16.1	0.0	4.3	0.0
<b>SECTOR MANUFACTURA</b>	<b>100.0</b>	<b>-4.2</b>	<b>-4.2</b>	<b>-0.4</b>	<b>-0.4</b>

- La actividad manufacturera En agosto cayó 4,2 por ciento con relación a similar mes de 2014, debido a los bajos niveles de producción de sus principales industrias: molinería de arroz pilado (-16,2 por ciento) y productos lácteos (-4,0 por ciento); la primera, por las reducidas cosechas (arroz cáscara) en las principales provincias de Cajamarca (Jaén y San Ignacio); y, la segunda, por restricciones de materia prima (leche fresca).
- Añadieron, en alguna proporción, dinamismo al sector las industrias de bebidas no alcohólicas (agua embotellada) y la de sustancias químicas básicas (oxígeno), al incrementar su producción en 30,1 por ciento y 4,3 por ciento, respectivamente.

## Cajamarca: Evolución de la producción manufacturera (Variación % real respecto al mismo mes del año anterior)

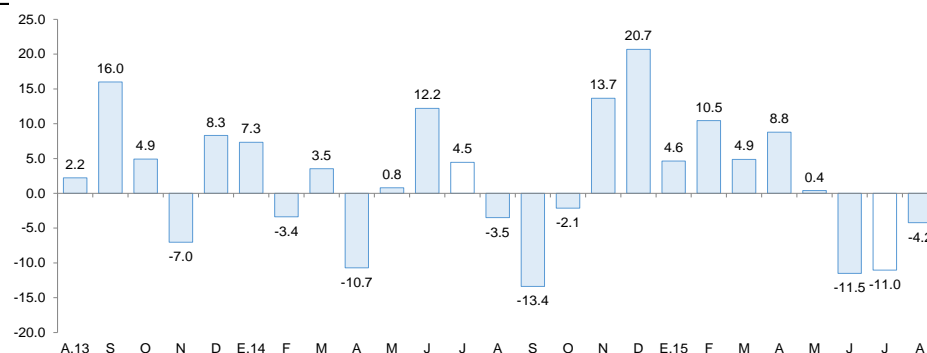

Fuente: Ministerio de Agricultura y Riego y empresas industriales.

En el sector construcción, los despachos de cemento aumentaron en agosto 11,0 por ciento, pero acumulan una caída de 6,6 por ciento en lo que va del 2015.

## Cajamarca: Evolución de los despachos de cemento (Var.% respecto a similar mes del año anterior)

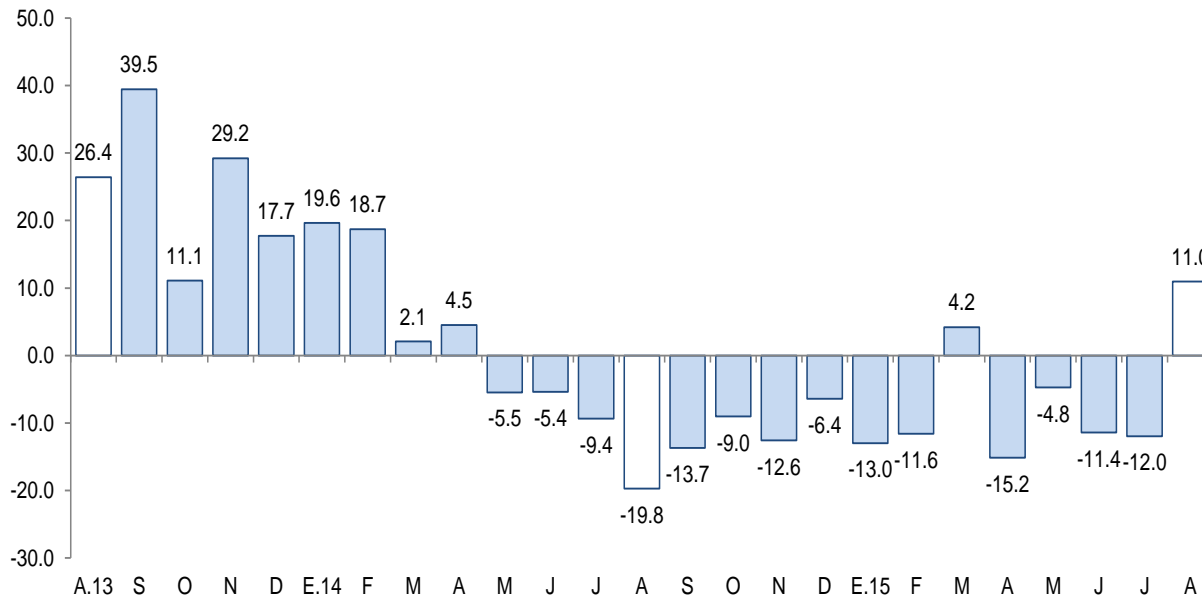

Fuente: Cementos Pacasmayo S.A.A.

- Los **despachos de cemento** aumentaron en agosto 11,0 por ciento respecto a igual mes de 2014, con lo cual corto la tendencia contractiva que venía mostrando desde abril pasado. Esta recuperación se sustenta en la inversión privada orientada a la ejecución de proyectos inmobiliarios en las provincias de Cajamarca (edificio multifamiliar “Horacio Zevallos”) y Jaén (condominios “Las Palmeras” y “Requejo”), como también en la ejecución de diversas obras de la empresa minera Yanacocha (obras civiles, planta de tratamiento La Quinua y minería subterránea Chaquicocha).
- Entre enero y agosto, los despachos acumularon una caída interanual de 6,6 por ciento..

En el departamento de Cajamarca, las exportaciones realizadas por distintos puntos de embarque del país sumaron US\$ 200 millones en agosto, mayores en 15,9 por ciento respecto a similar mes de 2014. Las tradicionales y no tradicionales aumentaron 15,5 por ciento y 89,8 por ciento, respectivamente.

### Cajamarca: Exportaciones por grupo de productos <sup>1/</sup>

(Valor FOB en millones de US\$)

TIPO	Agosto			Enero - Agosto		
	2014	2015	Var. %	2014	2015	Var. %
<b>Productos Tradicionales</b>	<b>172</b>	<b>199</b>	<b>15,5</b>	<b>1 138</b>	<b>1 589</b>	<b>39,6</b>
Agrícolas	17	17	2,8	58	39	-32,7
Mineros	155	182	16,8	1 080	1 550	43,5
<b>Productos No Tradicionales</b>	<b>1</b>	<b>2</b>	<b>89,8</b>	<b>6</b>	<b>12</b>	<b>86,6</b>
Agropecuarios	0	2	283,3	5	4	-10,6
Químicos	0	0	-100,0	0	0	-86,3
Otros	0	0	-99,5	1	8	479,7
<b>TOTAL 3/</b>	<b>173</b>	<b>200</b>	<b>15,9</b>	<b>1 145</b>	<b>1 601</b>	<b>39,9</b>

<sup>1/</sup> Cifras preliminares.

<sup>2/</sup> Variación porcentual superior a 1000.

<sup>3/</sup> Debido al redondeo de los datos parciales, los totales pueden diferir de la suma de las partes.

Fuente: SUNAT.

Elaboración: BCRP. Sucursal Trujillo. Departamento de Estudios Económicos.

- El **destino de las exportaciones**, acumuladas entre enero y agosto, en términos de valores, se concentró en tres países, que adquieren en conjunto el 78,3 por ciento del total. Los principales mercados de destino lo conforman Suiza (32,6 por ciento), seguido de Bolivia (30,8 por ciento) y Estados Unidos (14,9 por ciento). En los tres países destaca el oro como principal producto exportado.

- En las **exportaciones tradicionales** (US\$ 199 millones), que representaron el 99,1 por ciento del total exportado en el mes, aumentaron las ventas de productos mineros (16,8 por ciento) y el rubro de productos agrícolas aumentó 2,8 por ciento. En el grupo de productos mineros, el resultado se explicó, básicamente, por un aumento en las exportaciones de oro (43,6 por ciento), cuyo volumen embarcado creció 66,5 por ciento. En el caso de los productos agrícolas, el resultado respondió a mayores ventas de café (2,8 por ciento).
- Las mayores ventas de cacao crudo explican el aumento del rubro agropecuario (283,3 por ciento), que a su vez, explica en gran medida el comportamiento de las **exportaciones no tradicionales**.



El saldo del crédito en Cajamarca mostró una tasa de crecimiento de 10,4 por ciento interanual, por encima del promedio de los últimos doce meses (9,8 por ciento).

## Cajamarca: Crédito

(Saldos a fin de periodo en millones de nuevos soles)

Instituciones	Agosto			
	2014	2015	Estructura %	Var. %
<b>Banco de la Nación <sup>1/</sup></b>	<b>133</b>	<b>143</b>	<b>5,1</b>	<b>7,1</b>
<b>Agrobanco <sup>2/</sup></b>	<b>61</b>	<b>59</b>	<b>2,1</b>	<b>-2,5</b>
<b>Banca Múltiple</b>	<b>1 417</b>	<b>1 839</b>	<b>65,1</b>	<b>29,7</b>
<b>Instituciones No Bancarias</b>	<b>946</b>	<b>782</b>	<b>27,7</b>	<b>-17,3</b>
Cajas Municipales	471	510	18,1	8,4
Cajas Rurales	57	55	2,0	-3,5
Edpymes	11	17	0,6	55,7
Empresas Financieras	407	199	7,1	-51,0
<b>TOTAL <sup>3/</sup></b>	<b>2 557</b>	<b>2 823</b>	<b>100,0</b>	<b>10,4</b>
<b>A Empresas</b>	<b>1 518</b>	<b>1 662</b>	<b>58,9</b>	<b>9,5</b>
<b>A Personas</b>	<b>1 039</b>	<b>1 160</b>	<b>41,1</b>	<b>11,7</b>
Consumo	758	855	30,3	12,8
Hipotecario	281	306	10,8	8,8
En MN	2 327	2 626	93,0	12,9
En ME	231	197	7,0	-14,6

1/ Considera solo los créditos de consumo e hipotecario.

2/ No considera los créditos a las demás empresas del sistema financiero.

3/ Debido al redondeo de los datos parciales, los totales pueden diferir de la suma de las partes.

Fuente: Superintendencia de Banca, Seguros y AFP (SBS).

Elaboración: BCRP, Sucursal Trujillo. Departamento de Estudios Económicos.

- La **tasa de morosidad** en julio fue de 4,5 por ciento, lo que significó una reducción de 0,5 puntos porcentuales en comparación con similar mes del año anterior. La tasa de morosidad en las instituciones no bancarias (5,1 por ciento) se redujo en 0,8 puntos porcentuales; y en la banca múltiple (4,6 por ciento), en 0,4 por ciento.

## Cajamarca: Evolución del crédito

(Var.% respecto a similar mes del año anterior)

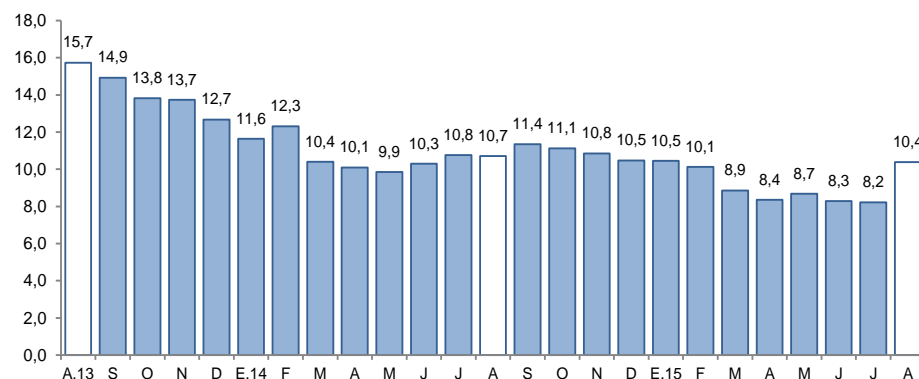

Fuente: Superintendencia de Banca, Seguros y AFP (SBS).

## Cajamarca: Tasa de morosidad <sup>1/</sup>

(Porcentaje)

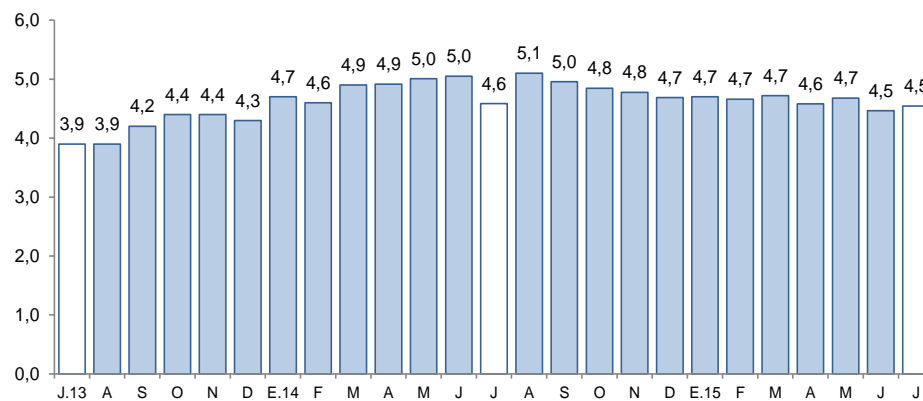

1/ Morosidad = (créditos vencidos + créditos en cobranza judicial) / colocaciones brutas.

Fuente: Superintendencia de Banca, Seguros y AFP (SBS).

El saldo de los depósitos en las instituciones financieras en Cajamarca a agosto (S/. 1 905 millones) mostró un incremento interanual de 2,4 por ciento, por debajo del crecimiento promedio de los últimos doce meses (4,6 por ciento).

## Cajamarca: Depósitos

(Saldos a fin de periodo en millones de nuevos soles)

Instituciones	Agosto			
	2014	2015	Estructura %	Var. %
<b>Banco de la Nación</b>	<b>572</b>	<b>569</b>	<b>29,9</b>	<b>-0,6</b>
<b>Banca Múltiple</b>	<b>969</b>	<b>1 008</b>	<b>52,9</b>	<b>3,9</b>
<b>Instituciones No Bancarias</b>	<b>320</b>	<b>329</b>	<b>17,3</b>	<b>2,9</b>
Cajas Municipales	239	257	13,5	7,5
Cajas Rurales	69	59	3,1	-14,5
Empresas Financieras	12	13	0,7	13,2
<b>TOTAL <sup>1/</sup></b>	<b>1 861</b>	<b>1 905</b>	<b>100,0</b>	<b>2,4</b>
Depósitos a la vista	738	703	36,9	-4,7
Depósitos de ahorro	663	711	37,3	7,2
Depósitos a plazo	460	491	25,8	6,8
En MN	1 476	1 483	77,8	0,5
En ME	386	423	22,2	9,6

1/ Debido al redondeo de los datos parciales, los totales pueden diferir de la suma de las partes.

Fuente: Superintendencia de Banca, Seguros y AFP (SBS).

Elaboración: BCRP, Sucursal Trujillo. Departamento de Estudios Económicos.

- Por **tipo de institución**, los depósitos en la banca múltiple aumentaron en 3,9 por ciento y en las instituciones no bancarias, en 2,9 por ciento. Los depósitos en el Banco de la Nación, cuya participación asciende al 29,9 por ciento, mostraron un retroceso de 0,6 por ciento.
- De acuerdo al **tipo de moneda**, los depósitos en moneda extranjera se incrementaron en 9,6 por ciento; y en moneda nacional, en 0,5 por ciento. El coeficiente de dolarización de los depósitos en el mes fue de 22,2 por ciento, 1,5 puntos porcentuales más frente al registrado en agosto de 2014.

## Cajamarca: Evolución de los depósitos

(Var. % respecto a similar mes del año anterior)

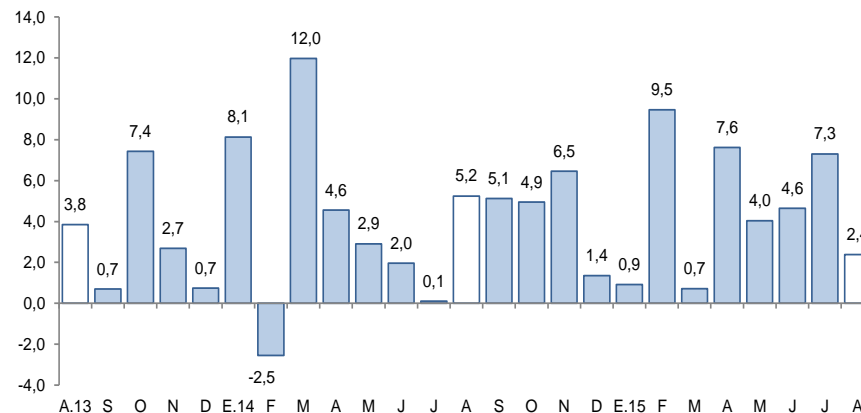

Fuente: Superintendencia de Banca, Seguros y AFP (SBS).

La inversión pública en Cajamarca acumuló un monto de S/. 678 millones entre enero y agosto del presente año, 31,1 por ciento menos, en términos reales, respecto al mismo periodo del año anterior.

## Cajamarca: Inversión pública <sup>1/</sup> (En millones de nuevos soles)

Niveles de gobierno	Agosto			Enero - Agosto		
	2014	2015	Var. %real	2014	2015	Var. %real
Gobierno Nacional	55	25	-57,2	369	309	-19,6
Gobierno Regional	11	11	-3,1	83	68	-22,0
Gobiernos locales	64	42	-36,4	501	302	-42,1
<b>Total</b>	<b>130</b>	<b>78</b>	<b>-42,4</b>	<b>953</b>	<b>678</b>	<b>-31,1</b>

1/ Información actualizada al 31 de agosto de 2015.

2/ Adquisición de activos no financieros.

Fuente: Ministerio de Economía y Finanzas (MEF).

Elaboración: BCRP, Sucursal Trujillo. Departamento de Estudios Económicos.

## Cajamarca: Evolución de la inversión pública (Var. % real respecto a similar mes del año anterior)

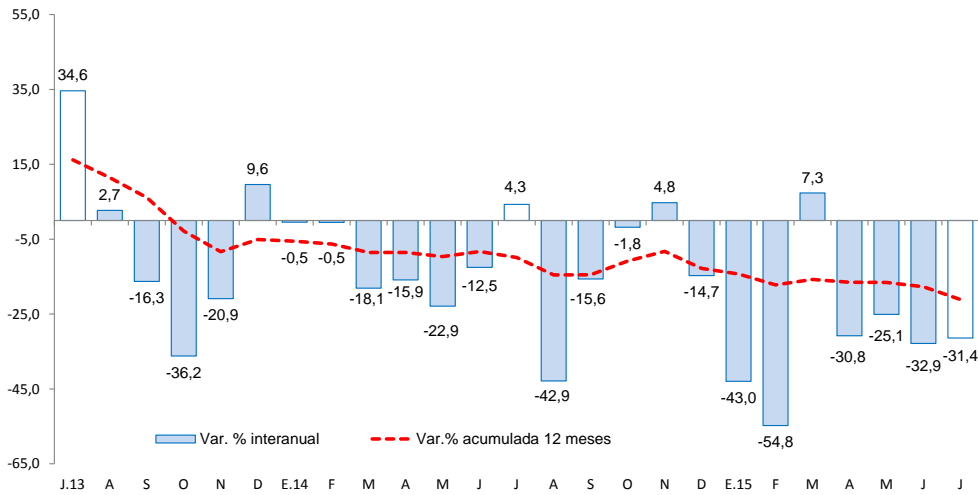

Fuente: Ministerio de Economía y Finanzas (MEF).

- En cuanto al avance de la **inversión pública**, lo ejecutado a agosto representa el 36,8 por ciento del PIM, 4,2 puntos porcentuales menos de lo ejecutado en el mismo periodo de 2014. El Gobierno Nacional registra un avance de 45,8 por ciento, seguido por los Gobiernos Locales (33,0 por ciento) y por Gobierno Regional (26,6 por ciento).
- Entre los principales proyectos que el **Gobierno Nacional** desembolsó en el mes destacan: “Rehabilitación y mejoramiento de la carretera Chamaya - Jaén - San Ignacio - Río Canchis S/. 5,9 millones.); y “Sistema eléctrico rural Chilete V etapa (S/. 3,4 millones).
- El **Gobierno Regional** ha desembolsado en agosto: “Construcción e implementación del Hospital II-2 de Jaén” (S/. 1,8 millones); y “Mejoramiento y ampliación de los sistemas de agua potable y alcantarillado de la ciudad de Cutervo” (S/. 0,9 millones).
- Por su parte, los **gobiernos locales** ejecutaron en el mes: “Estudios de pre-inversión” (S/. 2,4 millones) y “Mejoramiento del servicio educativo de nivel secundario en la I.E. Santa Rosa de Namora, distrito de Namora - provincia de Cajamarca” (S/. 1,7 millones).