



Cajamarca: Síntesis de Actividad Económica - Julio 2015 -

Departamento de Estudios Económicos
Sucursal Trujillo

Viernes 02 de octubre de 2015

El Banco Central de Reserva del Perú (BCRP) ha considerado presentar un conjunto de indicadores sectoriales de actividad económica con la finalidad de poder realizar el seguimiento del desempeño de la economía departamental. Para el sector real, se ha utilizado el Valor Bruto de Producción a precios del año 2007 para los sectores disponibles. Cabe señalar que a partir de enero 2014, el Instituto Nacional de Estadística (INEI) ha realizado el cambio de año base (de 1994 a 2007) para la construcción del Producto Bruto Interno (PBI) nacional, estando en elaboración la desagregación departamental. En la medida que se publique referida información, el BCRP volvería a elaborar para cada departamento un indicador agregado de actividad económica.

En esta presentación, los saldos de créditos y depósitos en moneda extranjera se valúan al tipo de cambio constante de diciembre de 2014 (S/. 2,98 por dólar), a fin de aislar el efecto de la valuación cambiaria sobre los saldos en moneda extranjera.

La actividad primaria tuvo resultados dispares, por un lado la producción minera registró un crecimiento de 3,2 por ciento, mientras que la producción agropecuaria cayó en 4,8 por ciento.

Actividad primaria

- La **actividad agropecuaria** cayó en julio 4,8 por ciento interanual, por menor producción agrícola (-6,6 por ciento), la cual fue atenuada por la mayor producción pecuaria (0,1 por ciento). De enero a julio, el sector se mantuvo estable.
- La **actividad minera** creció en julio 3,2 por ciento interanual por la mayor producción de oro (5,2 por ciento), que significó un aporte de 4,3 puntos porcentuales al resultado del sector. No obstante, cayó la producción de cobre (-5,4 por ciento) y plata (-13,9 por ciento). Entre enero y julio el sector acumuló un crecimiento interanual de 5,8 por ciento.

Cajamarca: Evolución de la producción agropecuaria ^{1/}

(Var.% real respecto a similar mes del año anterior)

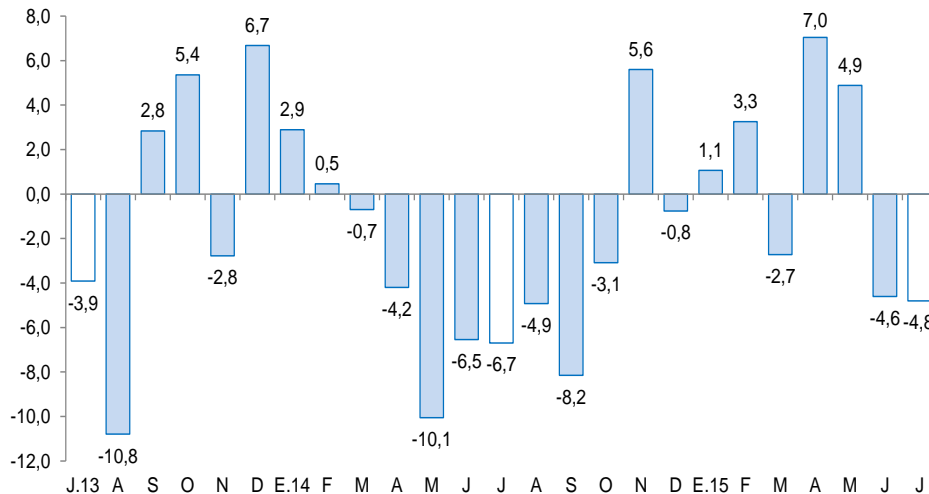

^{1/} A precios de 2007.

Fuente: MINAGRI.

Cajamarca: Evolución de la producción minera ^{1/}

(Var.% real respecto a similar mes del año anterior)

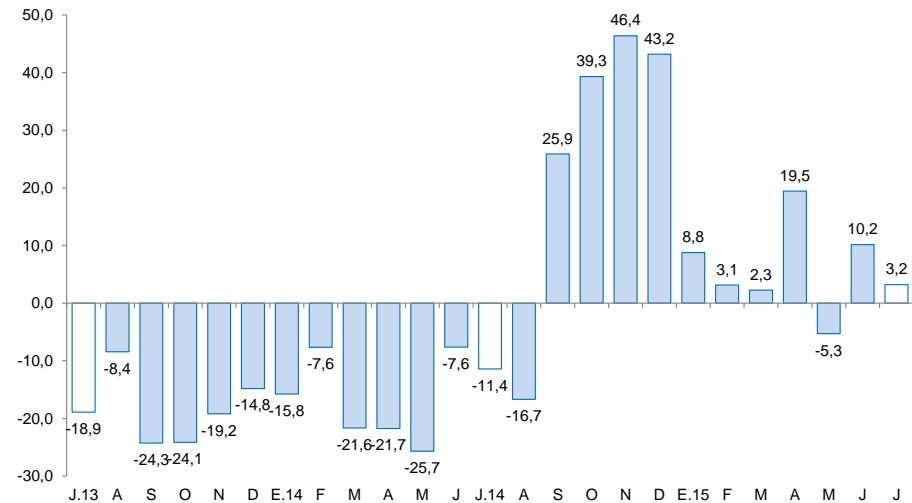

^{1/} A precios de 2007.

Fuente: MINEM.

En lo referente a otros indicadores de actividad económica de Cajamarca, destaca nuevamente el crecimiento de los créditos hipotecario, de consumo y total, así como también de las exportaciones.

Cajamarca: Otros indicadores de actividad económica

(Variación % respecto a similar mes del año anterior)

	Feb.15	Mar.15	Abr.15	May.15	Jun.15	Jul.15
Producción industrial ^{1/}	↑ 11,1	↑ 4,7	↑ 8,8	↑ 0,4	↓ -11,5	↓ -11,0
Despacho de cemento ^{1/}	↓ -11,6	↑ 4,2	↓ -15,2	↓ -4,8	↓ -11,4	↓ -12,0
Exportaciones	↑ 10,4	↑ 47,1	↑ 33,2	↑ 47,7	↑ 4,1	↑ 83,2
Crédito total	↑ 10,1	↑ 8,9	↑ 8,4	↑ 8,7	↑ 8,3	↑ 8,2
Crédito de consumo	↑ 9,9	↑ 11,0	↑ 10,7	↑ 9,6	↑ 10,3	↑ 10,4
Crédito hipotecario	↑ 14,3	↑ 13,8	↑ 12,2	↑ 12,9	↑ 11,1	↑ 9,2
Inversión pública ^{1/}	↓ -54,8	↑ 7,3	↓ -30,8	↓ -25,1	↓ -32,9	↓ -31,4

^{1/} En términos reales.

Fuentes: BCRP - Sucursal Trujillo, SUNAT, SBS y MEF.

La caída del sector agropecuario (-4,8 por ciento) se debió básicamente a la menor producción agrícola (-7,0 por ciento). Sin embargo, en lo que va del año se mantuvo relativamente estable.

Cajamarca: Producción de principales productos agropecuarios ^{1/}

(Miles de toneladas)

Subsectores	Estructura Porcentual 2013 ^{2/}	Julio			Contribución %	Enero - Julio			Contribución %
		2014	2015	Var.%		2014	2015	Var.%	
AGRÍCOLA	63,5			-7,0	-4,8			-1,0	-0,7
Orientada al mercado externo y agroindustria ^{2/}	18,7			4,9	1,5			1,8	0,3
Café	15,9	9,6	10,4	8,4	2,2	35,9	45,0	3,9	0,6
Maíz amarillo duro	2,7	13,7	11,8	-13,3	-0,7	57,5	62,1	-7,4	-0,3
Orientada al mercado interno ^{2/}	44,8			-17,1	-6,4			-2,1	-1,0
Arroz cáscara	10,6	10,5	6,6	-37,0	-1,8	138,7	118,7	-5,7	-0,5
Papa	9,4	13,4	13,4	0,4	0,0	183,0	189,8	1,4	0,1
Maíz amiláceo	2,6	5,6	4,2	-25,8	-1,0	32,7	32,3	-7,6	-0,3
Frijol grano seco	1,9	2,6	2,5	-6,3	-0,2	11,9	12,3	11,0	0,3
Yuca	1,5	4,8	3,1	-36,1	-0,3	35,7	38,7	-4,5	-0,1
Trigo	1,7	11,1	9,9	-11,2	-0,6	15,9	12,7	-9,4	-0,1
Alfalfa	1,4	10,9	14,1	29,9	0,2	64,7	77,7	-1,6	0,0
Arveja grano seco	1,3	1,6	1,3	-18,4	-0,2	1,8	1,3	-18,7	-0,1
Maíz choclo	1,2	0,8	0,0	-95,9	-0,2	36,1	38,5	-8,5	-0,1
Arveja grano verde	1,0	4,6	2,7	-40,8	-0,9	17,8	17,8	-17,4	-0,2
PECUARIO	36,5			0,1	0,0			2,0	0,7
Leche	16,5	27,2	28,2	3,8	0,5	152,1	161,8	6,0	0,9
Carne de vacuno ^{3/}	15,5	2,8	2,8	-3,3	-0,5	14,3	13,9	-2,0	-0,3
Carne de porcino ^{3/}	1,7	0,5	0,5	4,7	0,1	2,6	2,6	3,0	0,0
Carne de ovino ^{3/}	1,3	0,2	0,1	-8,5	-0,1	1,0	0,9	-1,8	0,0
SECTOR AGROPECUARIO	100,0			-4,8	-4,8			0,0	0,0

Nota: Debido al redondeo de los datos parciales, los totales pueden diferir de la suma de las partes.

1/ Cifras preliminares.

2/ A precios de 2007.

3/ Peso neto.

Fuente: Ministerio de Agricultura y Riego.

Elaboración: BCRP, Sucursal Trujillo. Departamento de Estudios Económicos.

- El resultado negativo del **sector agrícola**, se debió a la menor producción de cultivos orientados al mercado interno (-17,1 por ciento), a pesar de la mayor producción de cultivos orientados al mercado externo y agroindustria (4,9 por ciento). En el primer grupo, su resultado se debió, básicamente por la menor producción de arveja grano verde (-40,8 por ciento), arroz cáscara (-37,0 por ciento) y maíz amiláceo (-25,8 por ciento) por menores cosechas y bajos rendimientos en campo. Mientras que en el segundo grupo, el crecimiento fue generado, básicamente por la mayor producción de café (8,4 por ciento).
- La **actividad pecuaria** registró un leve crecimiento de 0,1 por ciento interanual, como resultado de la mayor producción de carne de porcino (4,7 por ciento) y leche (3,8 por ciento).

La actividad minera creció en julio 3,2 por ciento interanual por la mayor producción de oro (5,2 por ciento), que significó un aporte de 4,3 puntos porcentuales al resultado del sector. Entre enero y julio el sector acumuló un crecimiento interanual de 5,8 por ciento.

Cajamarca: Producción Minera ^{1/}

(Var. % real respecto al mismo periodo del año anterior)

	Estructura Porcentual 2013 ^{2/}	Julio			Enero - Julio		
		2015	Var.%	Contribución %	2015	Var.%	Contribución %
Oro (Onzas troy)	83,9	123 381	5,2	4,3	799 067	9,6	7,7
Cobre (TMF)	15,1	2 429	-5,4	-0,8	18 062	-9,9	-1,8
Plata (Onzas troy)	1,1	148 494	-13,9	-0,3	948 231	-3,8	-0,1
SECTOR MINERÍA ^{2/}	100,0		3,2	3,2		5,8	5,8

^{1/} Cifras preliminares.

^{2/} A precios de 2007.

Fuente: Ministerio de Energía y Minas.

Elaboración: BCRP, Sucursal Trujillo. Departamento de Estudios Económicos.

- La expansión de la producción de oro se explica por la mayor extracción de las empresas Gold Fields La Cima (14,4 por ciento) y Yanacocha (8,5 por ciento). Cabe destacar que Yanacocha - representa el 70,1 por ciento de la producción del mes y sustentó el crecimiento de su producción en los mayores rendimientos de sus unidades Chaupiloma Sur y Chaupiloma Norte.
- El precio promedio del oro en agosto fue US\$ 1 118,3 por onza troy, nivel menor en 1,1 por ciento, con respecto a julio (US\$ 1 130,4 por onza troy). La reducción del precio del oro obedeció a que los inversores redujeron su exposición por el temor de un mayor retroceso en los precios, mientras que la depreciación del dólar atenuó parcialmente la caída.

Cajamarca: Evolución de la producción minera ^{1/}

(Var.% real respecto a similar mes del año anterior)

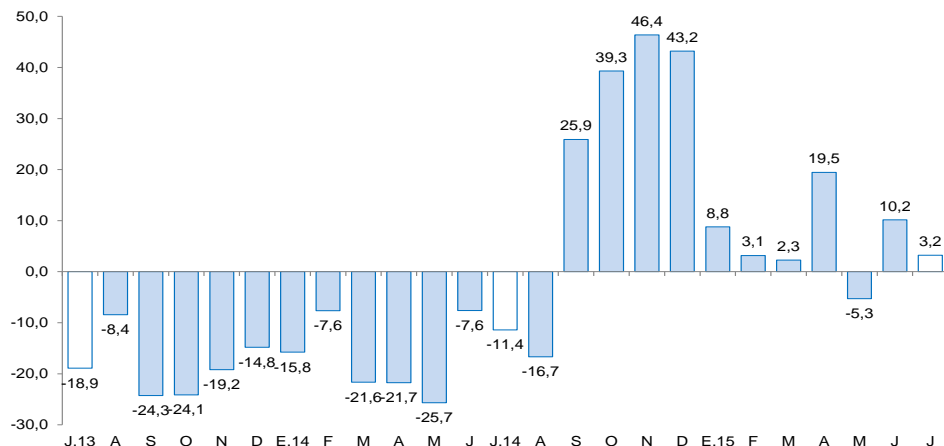

^{1/} A precios de 2007

Fuente: MINEM

Cotización internacional de oro

(US\$/oz.tr. promedio mensual – London Metal Exchange)

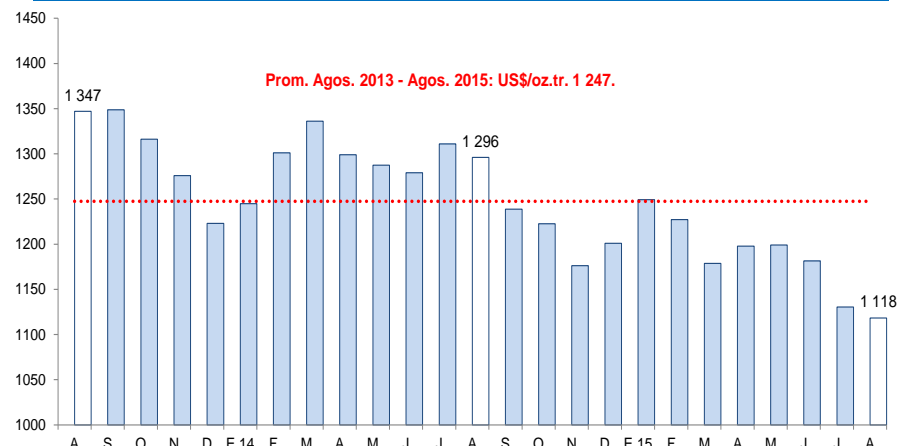

Fuente: Bloomberg.

La actividad manufacturera cayó 11,0 por ciento interanual en el mes de julio. Sin embargo, en lo que va del año el sector acumuló un leve crecimiento de 0,1 por ciento.

Cajamarca: Producción manufacturera ^{1/} (Variación % real respecto al mismo periodo del año anterior)

Ramas de actividad	Estructura porcentual 2013 ^{2/}	Julio		Enero - Julio	
		Var.%	Contribución ^{3/}	Var.%	Contribución ^{3/}
Productos Lácteos	59,1	-3,2	-2,3	2,6	1,6
Queso	47,8	-3,2	-1,7	4,9	2,3
Mantequilla	0,6	-46,5	-0,4	-37,4	-0,3
Yogurt	0,5	130,9	1,1	128,9	0,9
Manjarblanco	10,2	-7,7	-1,3	-11,4	-1,4
Productos de Molinería	39,2	-37,0	-9,4	-5,7	-2,1
Arroz pilado	39,2	-37,0	-9,4	-5,7	-2,1
Bebidas no Alcohólicas	1,6	30,7	0,6	27,4	0,6
Agua embotellada	1,6	30,7	0,6	27,4	0,6
Sustancias Químicas Básicas	0,1	32,3	0,0	2,6	0,0
Oxígeno	0,1	32,3	0,0	2,6	0,0
SECTOR MANUFACTURA	100,0	-11,0	-11,0	0,1	0,1

1/ Cifras preliminares.

2/ A precios de 1994.

3/ En puntos porcentuales.

Fuente: Ministerio de Agricultura y Riego y empresas industriales.

Elaboración: BCRP, Sucursal Trujillo. Departamento de Estudios Económicos.

- La **actividad manufacturera** continuó, por segundo mes consecutivo, presentando un desfavorable desempeño con tasas negativas de dos dígitos. En julio cayó 11,0 por ciento con relación a similar mes de 2014, debido a los bajos niveles de producción de sus principales industrias: molinería de arroz pilado (-37,0 por ciento) y productos lácteos (-3,2 por ciento); la primera, por las reducidas cosechas (arroz cáscara) en las principales provincias de Cajamarca (Jaén y San Ignacio); y, la segunda, por restricciones de materia prima (leche fresca).

Cajamarca: Evolución de la producción manufacturera (Variación % real respecto al mismo mes del año anterior)

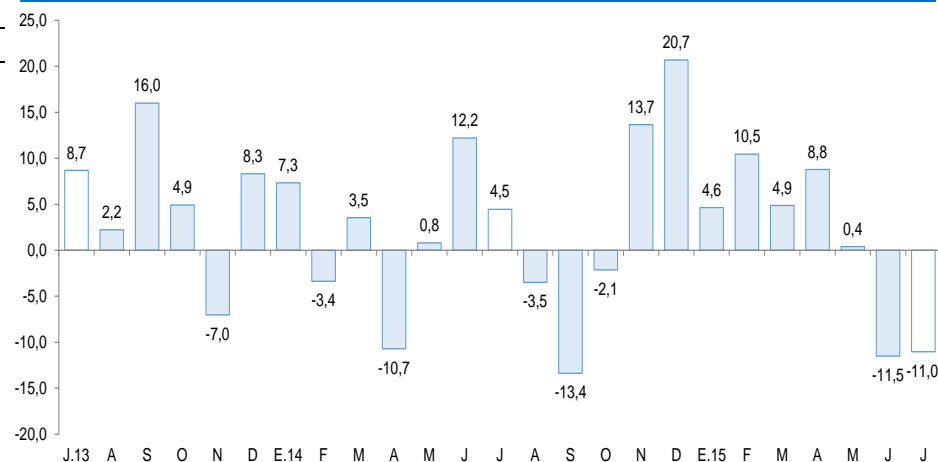

Fuente: Ministerio de Agricultura y Riego y empresas industriales.

En el sector construcción, los despachos de cemento disminuyeron en julio 12,0 por ciento interanual y acumulan una caída de 9,5 por ciento en lo que va del 2015.

Cajamarca: Evolución de los despachos de cemento (Var.% respecto a similar mes del año anterior)

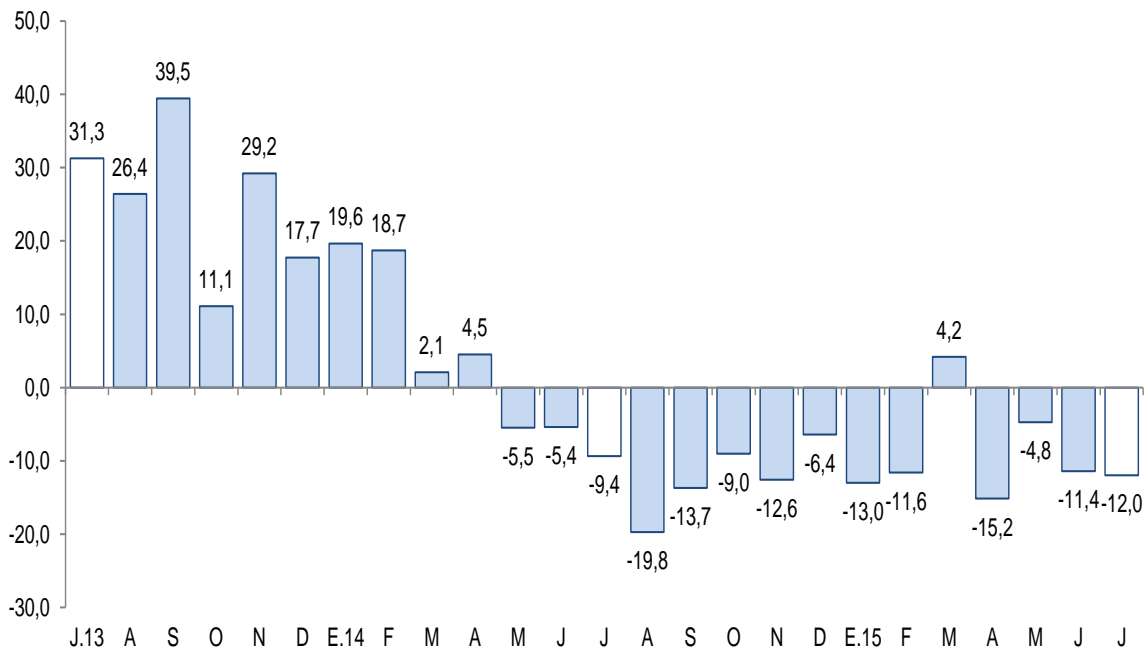

Fuente: Cementos Pacasmayo S.A.A.

- Los **despachos de cemento** disminuyeron 12,0 por ciento interanual en julio, debido a la desaceleración del ritmo de ejecución en las obras del sector público y, en menor medida, al bajo nivel de inversión privada.
- En el transcurso de enero a julio, los despachos de cemento acumularon una caída de 9,5 por ciento.

En el departamento de Cajamarca, las exportaciones realizadas por distintos puntos de embarque del país sumaron US\$ 257 millones en julio, mayores en 83,2 por ciento respecto a similar mes de 2014. Las tradicionales y no tradicionales aumentaron 83,4 por ciento y 56,1 por ciento, respectivamente.

Cajamarca: Exportaciones por grupo de productos ^{1/}

(Valor FOB en millones de US\$)

TIPO	Julio			Enero - Julio		
	2014	2015	Var. %	2014	2015	Var. %
Productos Tradicionales	140	257	83,4	966	1 320	36,5
Agrícolas	14	11	-21,6	42	22	-48,1
Mineros	126	246	95,3	925	1 298	40,3
Productos No Tradicionales	1	2	56,1	6	10	86,1
Agropecuarios	0	1	134,7	4	3	-41,1
Químicos	0	0	-100,0	0	0	-85,1
Otros	1	1	9,3	1	8	746,0
TOTAL 3/	141	259	83,2	972	1 330	36,8

^{1/} Cifras preliminares.

^{2/} Variación porcentual superior a 1000.

^{3/} Debido al redondeo de los datos parciales, los totales pueden diferir de la suma de las partes.

Fuente: SUNAT.

Elaboración: BCRP. Sucursal Tujillo. Departamento de Estudios Económicos.

- El **destino de las exportaciones**, acumuladas entre enero y julio, en términos de valores, se concentró en tres países, que adquieren en conjunto el 77,3 por ciento del total. Los principales mercados de destino lo conforman Suiza (34,5 por ciento), seguido de Bolivia (27,6 por ciento) y Estados Unidos (15,2 por ciento). En los tres países destaca el oro como principal producto exportado.

- En las **exportaciones tradicionales** (US\$ 259 millones), que representaron el 99,4 por ciento del total exportado en el mes, aumentaron las ventas de productos mineros (95,3 por ciento), mientras que el rubro de productos agrícolas disminuyó 21,6 por ciento. En el grupo de productos mineros, el resultado se explicó, básicamente, por un aumento en las exportaciones de oro (61,6 por ciento), cuyo volumen embarcado creció 87,4 por ciento. En el caso de los productos agrícolas, el resultado respondió a menores ventas de café (-21,6 por ciento).
- Las mayores ventas de cacao crudo explican el aumento del rubro agropecuario (134,7 por ciento), que a su vez, explica en gran medida el comportamiento de las **exportaciones no tradicionales**.

El saldo del crédito en Cajamarca mostró un incremento interanual de 8,2 por ciento en julio, por debajo del promedio registrado en los últimos doce meses (9,8 por ciento).

Cajamarca: Crédito

(Saldos a fin de periodo en millones de nuevos soles)

Instituciones	Julio			
	2014	2015	Estructura %	Var. %
Banco de la Nación ^{1/}	131	141	5,1	7,2
Agrobanco ^{2/}	61	61	2,2	-0,9
Banca Múltiple	1 412	1 777	64,5	25,8
Instituciones No Bancarias	943	778	28,2	-17,4
Cajas Municipales	472	508	18,4	7,6
Cajas Rurales	57	56	2,0	-0,9
Edpymes	11	17	0,6	57,7
Empresas Financieras	403	197	7,1	-51,2
TOTAL ^{3/}	2 548	2 757	100,0	8,2
A Empresas	1 509	1 613	58,5	6,9
A Personas	1 039	1 144	41,5	10,1
Consumo	761	840	30,5	10,4
Hipotecario	278	304	11,0	9,2
En MN	2 318	2 561	92,9	10,5
En ME	230	196	7,1	-14,6

1/ Considera solo los créditos de consumo e hipotecario.

2/ No considera los créditos a las demás empresas del sistema financiero.

3/ Debido al redondeo de los datos parciales, los totales pueden diferir de la suma de las partes.

Fuente: Superintendencia de Banca, Seguros y AFP (SBS).

Elaboración: BCRP, Sucursal Trujillo. Departamento de Estudios Económicos.

- La **tasa de morosidad** en junio fue de 4,5 por ciento, lo que significó una reducción de 0,5 puntos porcentuales en comparación con similar mes del año anterior. La tasa de morosidad en las instituciones no bancarias (4,9 por ciento) se redujo en 1,0 puntos porcentuales; y en la banca múltiple (4,6 por ciento), en 0,3 puntos porcentuales.

Cajamarca: Evolución del crédito

(Var.% respecto a similar mes del año anterior)

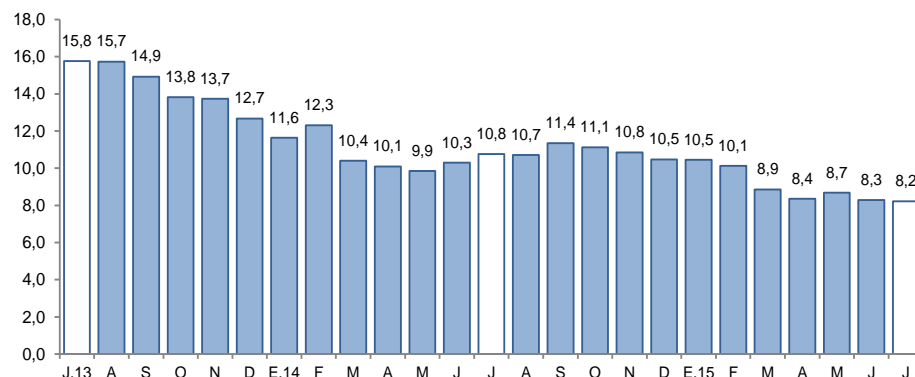

Fuente: Superintendencia de Banca, Seguros y AFP (SBS).

Cajamarca: Tasa de morosidad ^{1/}

(Porcentaje)

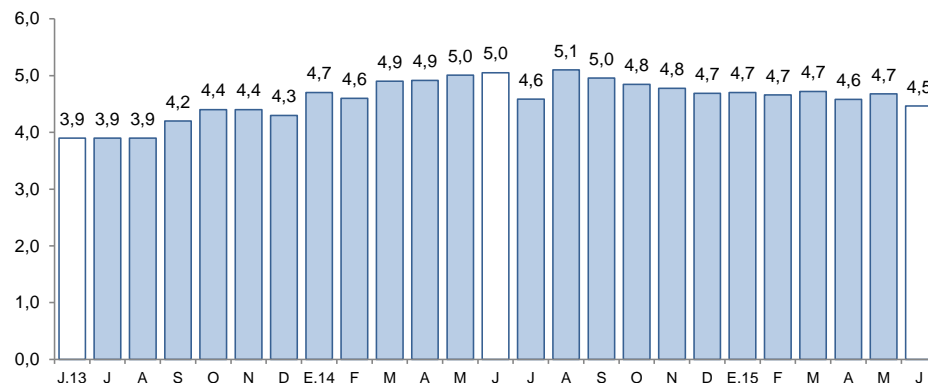

1/ Morosidad = (créditos vencidos + créditos en cobranza judicial) / colocaciones brutas.

Fuente: Superintendencia de Banca, Seguros y AFP (SBS).

El saldo de los depósitos en las instituciones financieras en Cajamarca ascendieron a S/. 1 942 millones y mostraron un aumento interanual de 7,3 por ciento, por encima del crecimiento promedio de los últimos doce meses (4,8 por ciento).

Cajamarca: Depósitos

(Saldos a fin de periodo en millones de nuevos soles)

Instituciones	Julio			
	2014	2015	Estructura %	Var. %
Banco de la Nación	567	552	28,4	-2,7
Banca Múltiple	926	1 067	54,9	15,2
Instituciones No Bancarias	316	323	16,6	2,2
Cajas Municipales	233	250	12,9	7,2
Cajas Rurales	70	60	3,1	-14,8
Empresas Financieras	12	13	0,7	5,5
TOTAL ^{1/}	1 810	1 942	100,0	7,3
Depósitos a la vista	677	754	38,8	11,3
Depósitos de ahorro	670	698	35,9	4,3
Depósitos a plazo	463	490	25,2	5,8
En MN	1 477	1 509	77,7	2,2
En ME	333	433	22,3	30,1

1/ Debido al redondeo de los datos parciales, los totales pueden diferir de la suma de las partes.

Fuente: Superintendencia de Banca, Seguros y AFP (SBS).

Elaboración: BCRP, Sucursal Trujillo. Departamento de Estudios Económicos.

Cajamarca: Evolución de los depósitos

(Var.% respecto a similar mes del año anterior)

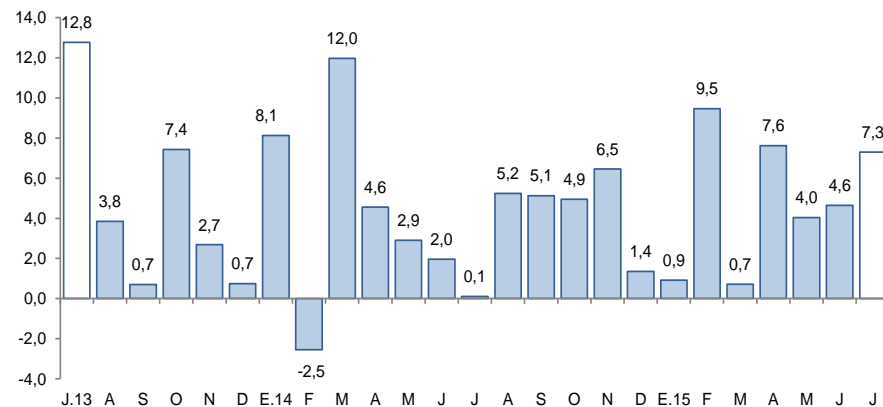

Fuente: Superintendencia de Banca, Seguros y AFP (SBS).

- Por **tipo de institución**, los depósitos en la banca múltiple, que representan el 54,9 por ciento de los depósitos totales, aumentaron en 15,2 por ciento, mientras que en las instituciones no bancarias el aumento fue de 2,2 por ciento, como resultado de los mayores depósitos en las cajas municipales (7,2 por ciento) y en las empresas financieras (5,5 por ciento), los cuales fueron atenuados por una disminución en los depósitos en las cajas rurales (-14,8 por ciento). Los depósitos en el Banco de la Nación registraron una reducción de 2,7 por ciento interanual.

La inversión pública en Cajamarca registró un descenso interanual de 31,4 por ciento, en términos reales, y acumula un resultado negativo de 29,3 por ciento en los primeros siete meses del año.

Cajamarca: Inversión pública ^{1/} (En millones de nuevos soles)

Niveles de gobierno	Julio			Enero - Julio		
	2014	2015	Var. %real	2014	2015	Var. %real
Gobierno Nacional	59	41	-33,3	314	284	-12,5
Gobierno Regional	14	12	-13,8	72	56	-24,6
Gobiernos locales	126	88	-32,4	437	260	-42,6
Total	199	141	-31,4	823	600	-29,3

1/ Información actualizada al 31 de julio de 2015.

2/ Adquisición de activos no financieros.

Fuente: Ministerio de Economía y Finanzas (MEF).

Elaboración: BCRP, Sucursal Trujillo. Departamento de Estudios Económicos.

Cajamarca: Evolución de la inversión pública (Var.% real respecto a similar mes del año anterior)

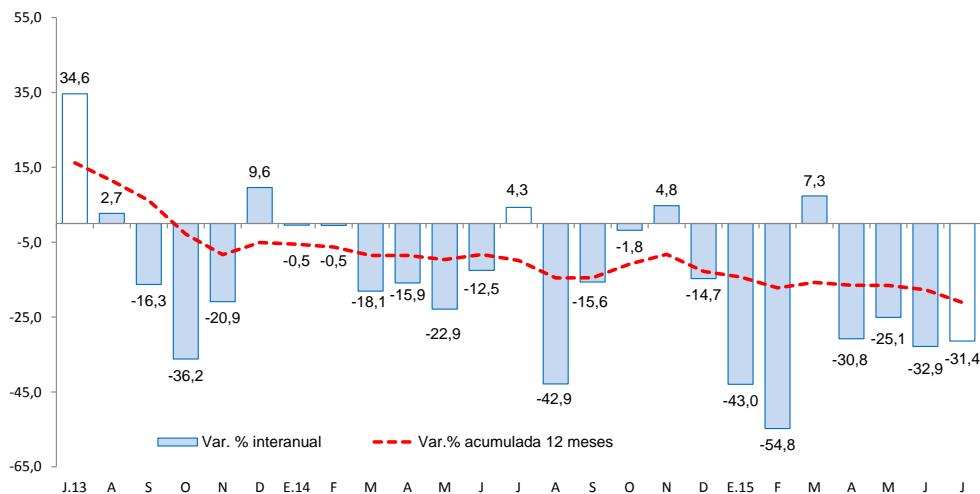

Fuente: Ministerio de Economía y Finanzas (MEF).

- En cuanto al avance de la **inversión pública**, lo ejecutado al séptimo mes del año representa el 37,0 por ciento del PIM, 1,6 puntos porcentuales más con respecto a lo ejecutado en el mismo periodo de referencia de 2014. El Gobierno Nacional registra un avance del 43,7 por ciento, seguido de los gobiernos locales con el 33,1 por ciento y del Gobierno Regional con el 30,0 por ciento.
- Entre los principales proyectos que el **Gobierno Nacional** desembolsó en el mes destacan: “Rehabilitación y mejoramiento de la carretera Chongoyape - Cochabamba - Cajamarca”. (S/. 20,7 millones); y “Rehabilitación y mejoramiento de la carretera Chamaya - Jaén - San Ignacio - Rio Canchis” (S/. 5,6 millones).
- El **Gobierno Regional** ha desembolsado en julio S/. 1,1 millones en el proyecto “Mejoramiento de los servicios de educación inicial escolarizada en las localidades de Chorobamba, Pingo, Moyan Alto, Sarín, Santa Rosa de Crisnejas, Santa Rosa de Jocos y Jocos - provincia de Cajabamba”; y S/, 0,9 millones en “Construcción e implementación del Hospital II-2 de Jaén”.
- Por su parte, los **gobiernos locales** ejecutaron en el mes: “Estudios de pre-inversión” (S/. 4,4 millones) y “Instalación del servicio de agua potable y saneamiento en los caseríos del distrito de Llama - provincia de Chota” (S/. 3,5 millones).