



Cajamarca: Síntesis de Actividad Económica - Abril 2015 -

Departamento de Estudios Económicos
Sucursal Trujillo

Jueves 02 de julio de 2015

El Banco Central de Reserva del Perú (BCRP) ha considerado presentar un conjunto de indicadores sectoriales de actividad económica con la finalidad de poder realizar el seguimiento del desempeño de la economía departamental. Para el sector real, se ha utilizado el Valor Bruto de Producción a precios del año 2007 para los sectores disponibles. Cabe señalar que a partir de enero 2014, el Instituto Nacional de Estadística (INEI) ha realizado el cambio de año base (de 1994 a 2007) para la construcción del Producto Bruto Interno (PBI) nacional, estando en elaboración la desagregación departamental. En la medida que se publique referida información, el BCRP volvería a elaborar para cada departamento un indicador agregado de actividad económica.

En esta presentación, los saldos de créditos y depósitos en moneda extranjera se valúan al tipo de cambio constante de diciembre de 2014 (S/. 2,98 por dólar), a fin de aislar el efecto de la valuación cambiaria sobre los saldos en moneda extranjera.

La actividad minera mostró un resultado positivo por octavo mes consecutivo, al crecer 19,5 por ciento interanual en abril. En tanto, la actividad agropecuaria creció 3,0 por ciento interanual.

Actividad primaria

- La **actividad agropecuaria** creció 3,0 por ciento interanual en abril, por la mayor producción agrícola (4,6 por ciento) y pecuaria (0,1 por ciento). Entre enero y abril, el sector acumuló una caída de 1,4 por ciento interanual.
- La **actividad minera** se expandió en abril 19,5 por ciento interanual, al incrementarse la extracción de oro (22,0 por ciento) y cobre (10,9 por ciento). En el primer cuatrimestre de 2015, el sector acumuló un crecimiento de 8,2 por ciento interanual.

Cajamarca: Evolución de la producción agropecuaria ^{1/}

(Var.% real respecto a similar mes del año anterior)

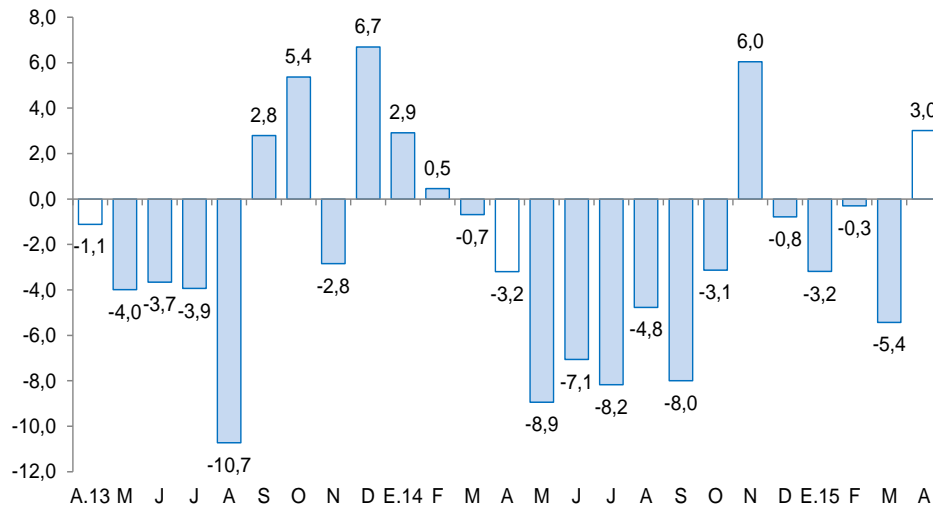

1/ A precios de 2007.

Fuente: MINAGRI.

Cajamarca: Evolución de la producción minera ^{1/}

(Var.% real respecto a similar mes del año anterior)

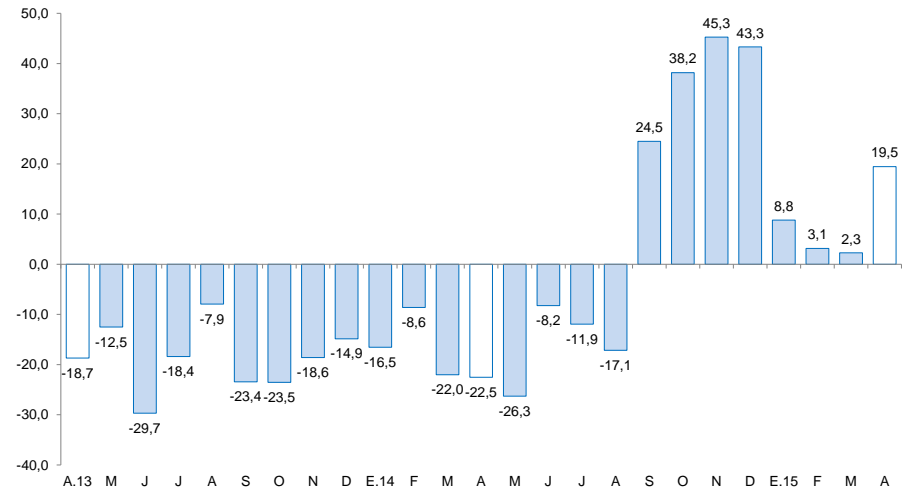

1/ A precios de 2007.

Fuente: MINEM.

En lo referente a otros indicadores de actividad económica del departamento, destaca el crecimiento interanual de las exportaciones (42,4 por ciento), del crédito hipotecario (12,2 por ciento) y de la producción industrial (8,8 por ciento), principalmente.

Cajamarca: Otros indicadores de actividad económica

(Variación % respecto a similar mes del año anterior)

	Nov.14	Dic.14	Ene.15	Feb.15	Mar.15	Abr.15
Producción industrial ^{1/}	↑ 13,7	↑ 20,7	↑ 4,6	↑ 11,1	↑ 4,7	↑ 8,8
Despacho de cemento ^{1/}	↓ -12,6	↓ -6,4	↓ -13,0	↓ -11,6	↑ 4,2	↓ -15,2
Arribos a los establecimientos de hospedaje	↓ -23,8	↓ -14,6	↓ -11,6	↑ 15,9	↑ 10,5	↓ -3,4
Exportaciones	↑ 40,4	↑ 67,1	↑ 57,4	↑ 10,4	↑ 47,0	↑ 42,4
Crédito total	↑ 10,8	↑ 10,5	↑ 10,5	↑ 10,1	↑ 8,9	↑ 8,4
Crédito de consumo	↑ 10,7	↑ 9,8	↑ 10,2	↑ 9,9	↑ 7,3	↑ 7,9
Crédito hipotecario	↑ 13,6	↑ 14,3	↑ 15,4	↑ 14,3	↑ 13,8	↑ 12,2
Inversión pública ^{1/}	↑ 4,8	↓ -14,5	↓ -43,0	↓ -54,8	↑ 7,3	↓ -30,8

^{1/} En términos reales.

Fuentes: BCRP - Sucursal Trujillo, MINCETUR, SUNAT, SBS y MEF.

La actividad agropecuaria creció 3,0 por ciento interanual en abril, básicamente, por la mayor producción de arroz cáscara, maíz amarillo duro, papa, frijol grano seco y leche. En el primer cuatrimestre de 2015, el sector se contrajo 1,4 por ciento interanual.

Cajamarca: Producción de principales productos agropecuarios ^{1/}

(Miles de toneladas)

Subsectores	Estructura Porcentual 2013 ^{2/}	Abril				Enero - Abril			
		2014	2015	Var.%	Contribución %	2014	2015	Var.%	Contribución %
AGRÍCOLA	63,5			4,6	3,0			-2,9	-1,7
Orientada al mercado externo y agroindustria 2/	18,7			3,9	0,6			-4,0	-0,3
Café	15,9	3,1	3,1	-1,4	-0,1	8,3	7,6	-3,6	-0,2
Maíz amarillo duro	2,7	8,7	10,3	17,8	0,7	18,0	21,8	-5,0	-0,1
Orientada al mercado interno 2/	44,8			4,8	2,4			-2,8	-1,4
Arroz cáscara	10,6	17,7	22,4	26,6	2,6	65,2	61,8	3,7	0,3
Papa	9,4	42,3	49,0	16,0	2,1	120,2	122,3	2,9	0,4
Maíz amiláceo	2,6	3,0	1,9	-36,6	-0,9	2,5	1,9	-31,3	-0,3
Frijol grano seco	1,9	0,7	1,5	100,5	1,0	1,2	1,0	122,4	0,6
Yuca	1,5	5,0	4,7	-5,2	-0,1	20,4	21,6	-5,2	-0,1
Trigo	1,7	0,4	0,7	74,1	0,2	0,5	0,6	34,8	0,0
Alfalfa	1,4	17,6	13,7	-22,3	-0,3	38,8	43,6	-0,8	0,0
Arveja grano seco	1,3	0,1	0,2	71,8	0,1	0,2	0,1	17,3	0,0
Maíz choclo	1,2	6,8	5,9	-13,1	-0,3	33,2	30,8	-16,0	-0,4
Arveja grano verde	1,0	1,5	1,6	9,2	0,1	5,0	6,0	-5,3	-0,1
PECUARIO	36,5			0,1	0,0			0,8	0,3
Leche	16,5	28,2	29,3	4,0	0,6	86,9	90,7	2,8	0,5
Carne de vacuno 3/	15,5	2,5	2,4	-5,0	-0,7	8,0	7,6	-1,9	-0,3
Carne de porcino 3/	1,7	0,5	0,5	4,0	0,1	1,5	1,4	4,0	0,1
Carne de ovino 3/	1,3	0,2	0,2	1,8	0,0	0,6	0,5	0,1	0,0
SECTOR AGROPECUARIO	100,0			3,0	3,0			-1,4	-1,4

Nota: Debido al redondeo de los datos parciales, los totales pueden diferir de la suma de las partes.

1/ Cifras preliminares.

2/ A precios de 2007.

3/ Peso neto.

Fuente: Ministerio de Agricultura y Riego.

Elaboración: BCRP, Sucursal Trujillo. Departamento de Estudios Económicos.

- En el **sector agrícola** el crecimiento obedeció a la mayor producción de cultivos orientados tanto al mercado interno (4,8 por ciento), como al mercado externo y agroindustria (3,9 por ciento). En el primer grupo, se explica en parte por la mayor producción de frijol grano seco (100,5 por ciento), arroz cáscara (26,6 por ciento) y papa (16,0 por ciento), debido a las mayores áreas cosechadas en los dos primeros cultivos; mientras que en el último, por mejores rendimientos en campo. En tanto, el segundo grupo, su crecimiento reflejó la mayor producción de maíz amarillo duro (17,8 por ciento) al incrementarse el área cosechada y el rendimiento en campo.
- En la **actividad pecuaria**, destacó el crecimiento interanual de leche (4,0 por ciento), carne de porcino (4,0 por ciento) y carne de ovino (1,8 por ciento).

La producción minera creció 19,5 por ciento interanual en abril, principalmente, por la mayor extracción de oro (22,0 por ciento) y cobre (10,9 por ciento), a diferencia de la producción de plata, que se contrajo 8,8 por ciento. Durante los cuatro primeros meses del año, el sector acumuló un crecimiento de 8,2 por ciento interanual.

Cajamarca: Producción Minera ^{1/} (Var. % real respecto al mismo periodo del año anterior)

	Estructura Porcentual 2013 2/	Abril			Enero - Abril		
		2015	Var.%	Contribución %	2015	Var.%	Contribución %
Oro (Onzas troy)	83,3	113 568	22,0	17,8	458 623	13,1	10,4
Cobre (TMF)	14,9	2 689	10,9	1,9	9 915	-12,6	-2,3
Plata (Onzas troy)	1,8	125 451	-8,8	-0,2	512 990	1,6	0,0
SECTOR MINERÍA 2/	100,0		19,5	19,5		8,2	8,2

^{1/} Cifras preliminares.

^{2/} A precios de 2007.

Fuente: Ministerio de Energía y Minas.

Elaboración: BCRP, Sucursal Trujillo. Departamento de Estudios Económicos.

- El resultado del oro en el mes se explica por la mayor producción de las empresas Gold Fields La Cima y Yanacocha, cuyos crecimientos fueron de 51,3 por ciento y 33,2 por ciento, respectivamente. En cuanto al cobre, el incremento se sustenta, principalmente, en la mayor extracción realizada por la empresa Gold Fields La Cima (11,2 por ciento) y Compañía Minera San Nicolás (4,2 por ciento).
- El oro cotizó en promedio US\$/oz.tr. 1 199,2 en mayo, mayor en 0,1 por ciento respecto a abril. El incremento del precio en mayo se sustentó principalmente en la depreciación del dólar frente a sus principales contrapartes; aunque atenuado por una débil demanda de China.

Cajamarca: Evolución de la producción minera ^{1/} (Var.% real respecto a similar mes del año anterior)

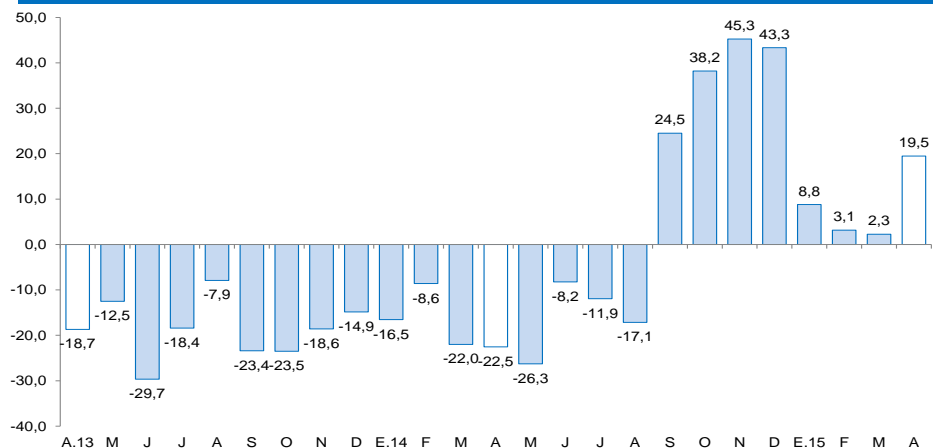

^{1/} A precios de 2007

Fuente: MINEM

Cotización internacional de oro

(US\$/oz.tr. promedio mensual – London Metal Exchange)

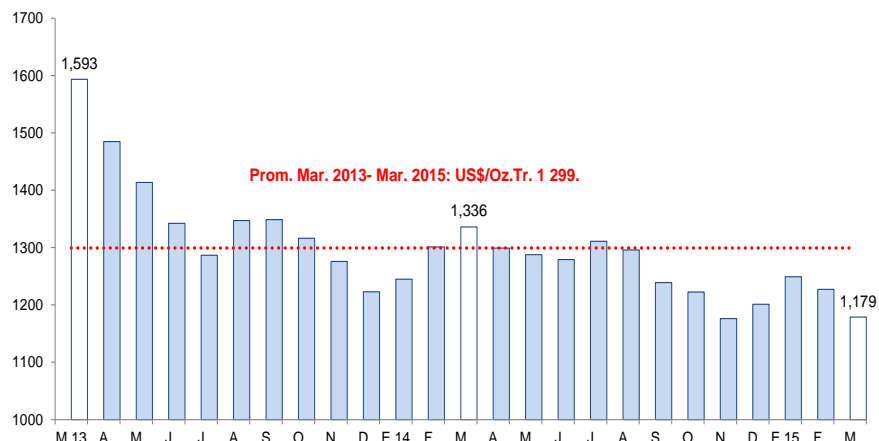

Fuente: Bloomberg.

La actividad manufacturera creció 8,8 por ciento interanual en abril, consiguiendo un desempeño favorable por sexto mes consecutivo. Entre enero y abril, el sector acumuló un crecimiento de 7,1 por ciento.

Cajamarca: Producción manufacturera ^{1/} (Variación % real respecto al mismo periodo del año anterior)

Ramaz de actividad	Estructura porcentual 2013 ^{2/}	Abril		Enero - Abril	
		Var.%	Contribución ^{3/}	Var.%	Contribución ^{3/}
Productos Lácteos	59,1	-3,3	-1,9	7,5	4,8
Queso	47,8	6,4	2,8	9,6	5,0
Mantequilla	0,6	-36,0	-0,3	-31,7	-0,3
Yogurt	0,5	128,0	0,9	132,2	1,0
Manjarblanco	10,2	-40,1	-5,4	-8,8	-1,0
Productos de Molinería	39,2	26,6	10,1	3,7	1,3
Arroz pilado	39,2	26,6	10,1	3,7	1,3
Bebidas no Alcohólicas	1,6	25,8	0,6	54,5	1,1
Agua embotellada	1,6	25,8	0,6	54,5	1,1
Sustancias Químicas Básicas	0,1	29,5	0,0	-13,0	0,0
Oxígeno	0,1	29,5	0,0	-13,0	0,0
SECTOR MANUFACTURA	100,0	8,8	8,8	7,1	7,1

1/ Cifras preliminares.

2/ A precios de 1994.

3/ En puntos porcentuales.

Fuente: Ministerio de Agricultura y Riego y empresas industriales.

Elaboración: BCRP, Sucursal Trujillo. Departamento de Estudios Económicos.

- La actividad manufacturera mantiene su senda expansiva por seis meses consecutivos. En abril creció 8,8 por ciento, en términos interanuales, siendo determinante la mayor producción de la industria molinera de arroz pilado (26,6 por ciento), dado que su aporte al crecimiento del sector fue de 10,1 puntos porcentuales. El resto de ramas industriales mostraron comportamientos diferenciados: la industria química básica (oxígeno) y la de bebidas no alcohólicas (agua embotellada) aumentaron en 29,5 por ciento y 25,8 por ciento, respectivamente; en cambio, la industria de productos lácteos disminuyó en 3,3 por ciento.

Cajamarca: Evolución de la producción manufacturera (Variación % real respecto al mismo mes del año anterior)

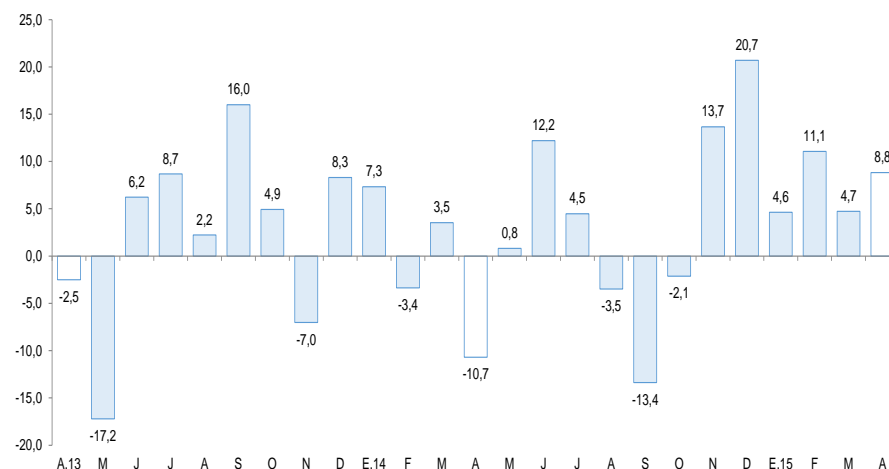

Fuente: Ministerio de Agricultura y Riego y empresas industriales.

Los despachos de cemento registraron, en el cuarto mes del año, una caída de 15,2 por ciento con respecto a abril de 2014, principalmente, por la desaceleración del ritmo de ejecución de las obras del sector público. Al término del primer cuatrimestre del año, los despachos acumularon una caída interanual de 9,4 por ciento.

Cajamarca: Evolución de los despachos de cemento
(Var.% respecto a similar mes del año anterior)

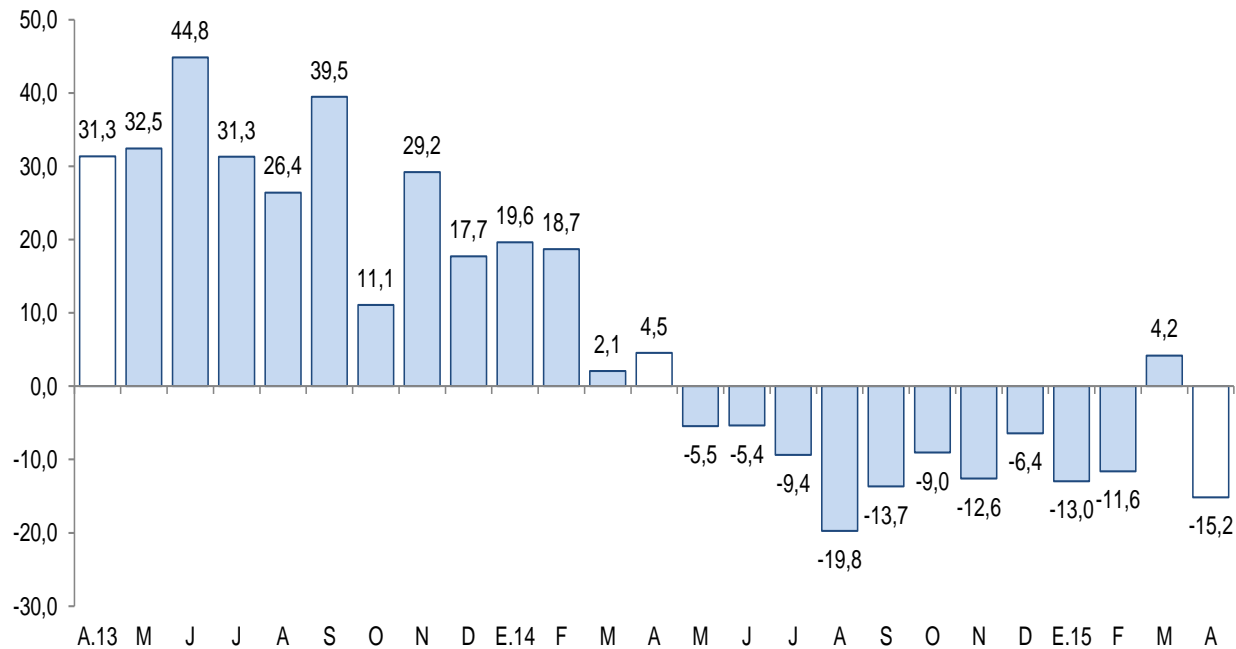

Fuente: Cementos Pacasmayo S.A.A.

Las exportaciones de Cajamarca en abril (US\$ 188 millones) crecieron 42,4 por ciento interanual, por el incremento de las exportaciones de productos tradicionales (43,0 por ciento). Por su parte, las exportaciones no tradicionales, disminuyeron 89,9 por ciento.

Cajamarca: Exportaciones por grupo de productos ^{1/}

(Valor FOB en millones de US\$)

Tipo	Abril			Enero - Abril		
	2014	2015	Var. %	2014	2015	Var. %
Productos Tradicionales	131	188	43,0	543	747	37,5
Agrícolas	1	1	-53,5	16	5	-70,6
Mineros	130	187	43,9	527	742	40,8
Productos No Tradicionales	1	0	-89,9	3	7	123,4
Agropecuarios	0	0	-87,5	3	0	-86,8
Químicos	0	0	-100,0	0	0	-79,5
Otros	0	0	-100,0	0	7	2/
TOTAL 3/	132	188	42,4	546	754	38,0

^{1/} Cifras preliminares.

^{2/} Variación porcentual superior a 1000 por ciento.

^{3/} Debido al redondeo de los datos parciales, los totales pueden diferir de la suma de las partes.

Fuente: SUNAT.

Elaboración: BCRP. Sucursal Trujillo. Departamento de Estudios Económicos.

- En las **exportaciones tradicionales** (US\$ 188 millones), que representan el 99,9 por ciento del total exportado en el mes, se registró un aumento en las ventas de productos mineros (43,9 por ciento); mientras que el rubro de productos agrícolas disminuyó 53,5 por ciento. En los productos mineros, el resultado se explica, básicamente, por un aumento en las exportaciones de oro (65,3 por ciento), cuyo volumen embarcado aumentó 79,2 por ciento, el cual contrarrestó la caída de las ventas de cobre (-21,5 por ciento). En el caso de los productos agrícolas, el resultado obedeció a las menores ventas de café (-53,5 por ciento), toda vez que registraron una caída del volumen exportado de 39,2 por ciento.
- El resultado de las **exportaciones no tradicionales** en el mes, se explica, principalmente, por el desfavorable desempeño de los productos agropecuarios (-87,5 por ciento), donde las ventas de tara en polvo y goma de tara presentaron un efecto base, puesto que, en el presente mes no se registraron exportaciones de dichos productos, siendo los pallares secos el único producto agropecuario vendido.

- El **destino de las exportaciones**, en términos de valores, durante el primer trimestre del año, se concentró en tres países, que adquieren en conjunto el 80,7 por ciento del total exportado. Los principales mercados de destino lo conforman Suiza (36,7 por ciento), seguido de Bolivia (27,0 por ciento) y Estados Unidos (17,0 por ciento). En los tres países destaca el oro como principal producto exportado.

El crédito en Cajamarca aumentó 8,4 por ciento en abril, frente al saldo registrado en similar mes de 2014, por debajo del promedio de la tasa de crecimiento de los últimos doce meses (10,3 por ciento).

Cajamarca: Crédito

(Saldos a fin de periodo en millones de nuevos soles)

Instituciones	Abril			
	2014	2015	Estructura %	Var. %
Banco de la Nación ^{1/}	128	138	5,2	8,3
Agrobanco ^{2/}	50	57	2,1	13,0
Banca Múltiple	1 373	1 722	64,3	25,5
Instituciones No Bancarias	922	762	28,5	-17,3
Cajas Municipales	469	500	18,7	6,6
Cajas Rurales	58	59	2,2	1,8
Edpymes	12	17	0,6	37,4
Empresas Financieras	383	186	7,0	-51,3
TOTAL ^{3/}	2 472	2 679	100,0	8,4
A Empresas	1 465	1 581	59,0	7,9
A Personas	1 007	1 098	41,0	9,0
Consumo	739	798	29,8	7,9
Hipotecario	268	300	11,2	12,2
En MN	2 243	2 478	92,5	10,5
En ME	230	201	7,5	-12,3

1/ Considera solo los créditos de consumo e hipotecario.

2/ No considera los créditos a las demás empresas del sistema financiero.

3/ Debido al redondeo de los datos parciales, los totales pueden diferir de la suma de las partes.

Fuente: Superintendencia de Banca, Seguros y AFP (SBS).

Elaboración: BCRP, Sucursal Trujillo. Departamento de Estudios Económicos.

Cajamarca: Evolución del crédito

(Var. % respecto a similar mes del año anterior)

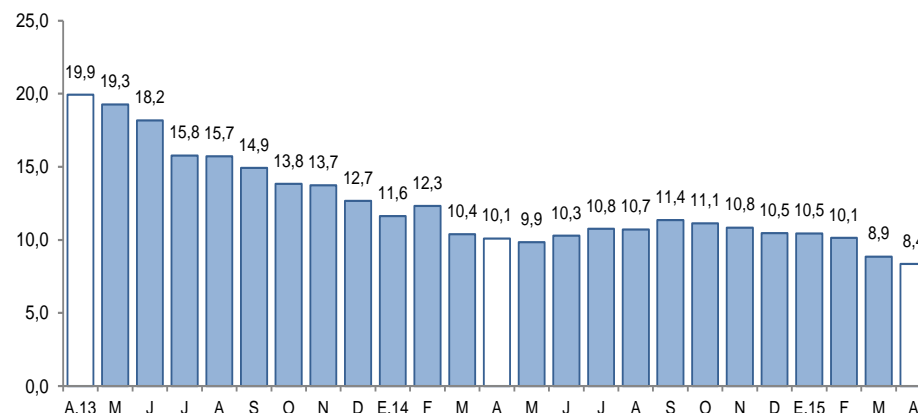

Fuente: Superintendencia de Banca, Seguros y AFP (SBS).

- La tasa de **morosidad** en marzo fue de 4,7 por ciento, 0,2 puntos porcentuales menos frente a la registrada en similar mes de 2014. En las instituciones no bancarias, la morosidad alcanzó un nivel de 5,6 por ciento; en la banca múltiple, 4,7 por ciento; y en el Banco de la Nación, 0,8 por ciento.

- Por **tipo de institución**, el crédito otorgado por la banca múltiple aumentó en abril 25,5 por ciento interanual, debido en parte a un efecto estadístico por la escisión por absorción de Financiera Edyficar y Mibanco. Por su parte, la caída del crédito de las instituciones no bancarias (-17,3 por ciento) como de las empresas financieras, obedecen principalmente al mismo efecto estadístico antes mencionado. Excluyendo el efecto señalado anteriormente, en la banca múltiple el crecimiento fue de 8,1 por ciento interanual, mientras que en las instituciones no bancarias y en las empresas financieras la expansión fue de 8,7 por ciento y 14,9 por ciento, respectivamente. En tanto, las colocaciones del Banco de la Nación y Agrobanco registraron tasas de crecimiento de 13,0 por ciento y 8,3 por ciento, en cada caso.

Los depósitos en las instituciones financieras en Cajamarca aumentaron 7,6 por ciento interanual en abril, por encima del promedio registrado en los últimos doce meses (3,9 por ciento).

Cajamarca: Depósitos

(Saldos a fin de periodo en millones de nuevos soles)

Instituciones	Abril		Estructura %	Var. %
	2014	2015		
Banco de la Nación	569	610	30,6	7,2
Banca Múltiple	971	1 063	53,3	9,4
Instituciones No Bancarias	312	321	16,1	2,7
Cajas Municipales	231	247	12,4	6,8
Cajas Rurales	69	61	3,1	-12,0
Empresas Financieras	12	13	0,6	7,3
TOTAL ^{1/}	1 853	1 994	100,0	7,6
Depósitos a la vista	740	779	39,1	5,2
Depósitos de ahorro	663	736	36,9	11,1
Depósitos a plazo	450	479	24,0	6,4
En MN	1 456	1 529	76,7	5,1
En ME	397	464	23,3	17,0

1/ Debido al redondeo de los datos parciales, los totales pueden diferir de la suma de las partes.

Fuente: Superintendencia de Banca, Seguros y AFP (SBS).

Elaboración: BCRP, Sucursal Trujillo. Departamento de Estudios Económicos.

Cajamarca: Evolución de los depósitos

(Var.% respecto a similar mes del año anterior)

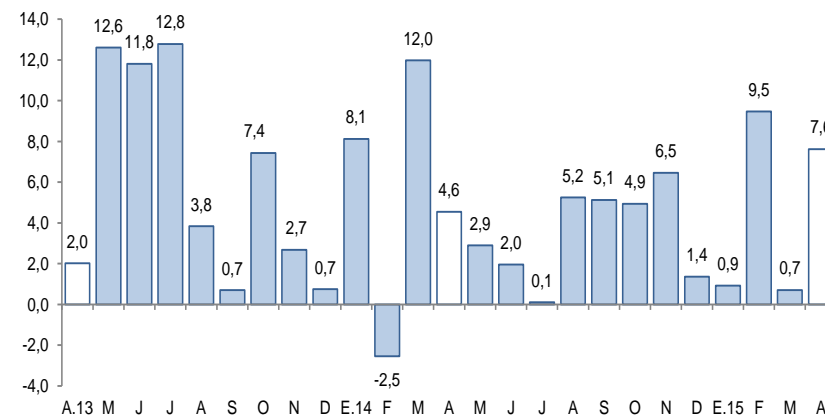

Fuente: Superintendencia de Banca, Seguros y AFP (SBS).

- Por **tipo de institución**, los depósitos en la banca múltiple, que representan el 53,3 por ciento de los depósitos totales, aumentaron en 9,4 por ciento. En tanto, los depósitos en el Banco de la Nación y en las entidades no bancarias mostraron tasas de crecimiento de 7,2 por ciento y 2,7 por ciento, respectivamente. El resultado de las entidades no bancarias fue reflejo de los mayores depósitos en las empresas financieras (7,3 por ciento) y en las cajas municipales (6,8 por ciento), los cuales fueron atenuados por una disminución en los depósitos en las cajas rurales (-12,0 por ciento).

La inversión pública en Cajamarca registró un descenso interanual de 30,8 por ciento, en términos reales, y acumula un resultado negativo de 28,5 por ciento en los primeros cuatro meses del presente año.

Cajamarca: Inversión pública ^{1/} (En millones de nuevos soles)

Niveles de gobierno	Abril			Enero - Abril		
	2014	2015	Var. % real	2014	2015	Var. % real
Gobierno Nacional	37	30	-22,0	176	182	0,7
Gobierno Regional	8	9	6,7	35	27	-25,8
Gobiernos locales	60	36	-41,4	198	91	-55,1
Total	106	75	-30,8	408	301	-28,5

1/ Información actualizada al 30 de abril de 2015.

2/ Adquisición de activos no financieros.

Fuente: Ministerio de Economía y Finanzas (MEF).

Elaboración: BCRP, Sucursal Trujillo. Departamento de Estudios Económicos.

Cajamarca: Evolución de la inversión pública (Var. % real respecto a similar mes del año anterior)

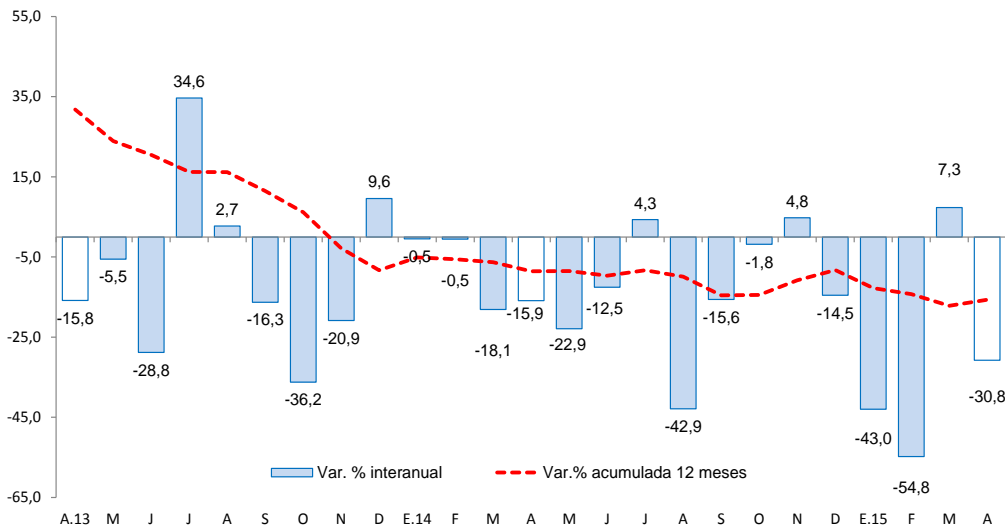

Fuente: Ministerio de Economía y Finanzas (MEF).

- La **inversión pública** en abril, correspondiente a los tres niveles de gobierno en Cajamarca (S/. 75 millones) presentó un retroceso de 30,8 por ciento, en términos reales, debido a la reducción de la inversión de los gobiernos locales (-41,4 por ciento), explicada por un menor monto ejecutado en las áreas de transporte y saneamiento; y del Gobierno Nacional (-22,0 por ciento), sustentada en una menor inversión en el área de transporte.
- Entre los principales proyectos que el **Gobierno Nacional** desembolsó en el mes destacan: “Rehabilitación y remodelación de la infraestructura educativa y equipamiento de la I.E. San Carlos - distrito de Bambamarca - provincia de Hualgayoc” (S/. 6,2 millones); “Rehabilitación y mejoramiento de la carretera Chamaya - Jaén - San Ignacio - Rio Canchis” (S/. 5,8 millones); y “Mejoramiento de la carretera San Marcos - Cajabamba - Sausacocha” (S/. 5,5 millones).
- El **Gobierno Regional** ha desembolsado en abril S/. 2,1 millones en el proyecto “Electrificación rural del distrito de Gregorio Pita”; S/. 1,1 millones en “Mejoramiento de los servicios de educación inicial escolarizada en las localidades de Cedropampa, Miraflores, Valle Grande, Gramalotillo, Contulian, El Arenal, La Jayua y Casa Hogar de María - provincia de Cutervo”; y S/. 1,0 millones en “Mejoramiento y ampliación de los sistemas de agua potable y alcantarillado de la ciudad de Cutervo”.
- Por su parte, los **gobiernos locales** ejecutaron en el mes, proyectos relacionados a las áreas de saneamiento (S/. 12,3 millones), educación (S/. 10,9 millones) y transporte (S/. 6,5 millones).