



Cajamarca: Síntesis de Actividad Económica - Enero 2015 -

Departamento de Estudios Económicos
Sucursal Trujillo

Lunes, 06 de abril de 2015

El Banco Central de Reserva del Perú (BCRP) ha considerado presentar un conjunto de indicadores sectoriales de actividad económica con la finalidad de poder realizar el seguimiento del desempeño de la economía departamental. Para el sector real, se ha utilizado el Valor Bruto de Producción a precios del año 2007 para los sectores disponibles. Cabe señalar que a partir de enero 2014, el Instituto Nacional de Estadística (INEI) ha realizado el cambio de año base (de 1994 a 2007) para la construcción del Producto Bruto Interno (PBI) nacional, estando en elaboración la desagregación departamental. En la medida que se publique referida información, el BCRP volvería a elaborar para cada departamento un indicador agregado de actividad económica.

En esta presentación, los saldos de créditos y depósitos en moneda extranjera se valúan al tipo de cambio constante de diciembre de 2014 (S/. 2,98 por dólar), a fin de aislar el efecto de la valuación cambiaria sobre los saldos en moneda extranjera.

En la actividad primaria, destacó el crecimiento de 8,8 por ciento interanual en enero del sector minería; a diferencia del desfavorable desempeño de la actividad agropecuaria, cuya contracción fue de 2,2 por ciento.

Actividad primaria

- La **actividad agropecuaria** cayó 2,2 por ciento interanual en enero, por la menor producción agrícola (-6,5 por ciento), la cual fue atenuada por la mayor producción pecuaria (1,3 por ciento).
- La **actividad minera** se expandió en enero 8,8 por ciento interanual, por la mayor extracción de oro (13,6 por ciento) y plata (10,5 por ciento), a diferencia del cobre que cayó 13,6 por ciento.

Cajamarca: Evolución de la producción agropecuaria ^{1/}

(Var.% real respecto a similar mes del año anterior)

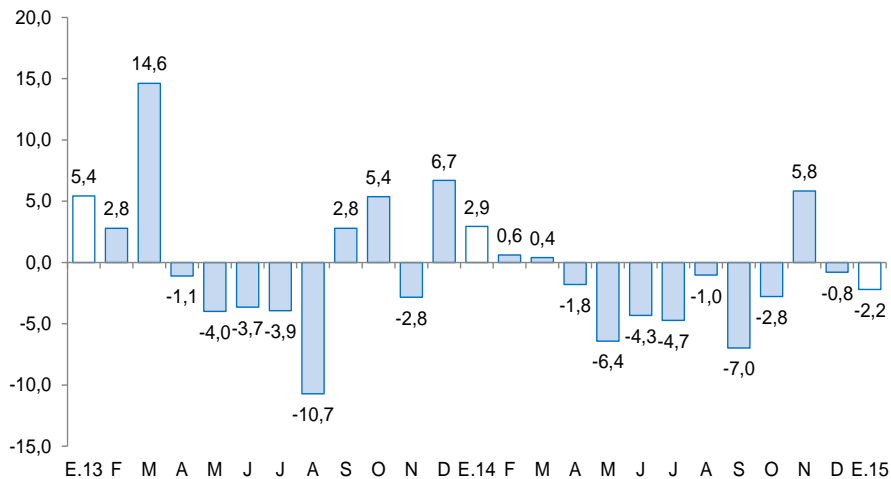

^{1/} A precios de 2007.

Fuente: MINAGRI.

Cajamarca: Evolución de la producción minera ^{1/}

(Var.% real respecto a similar mes del año anterior)

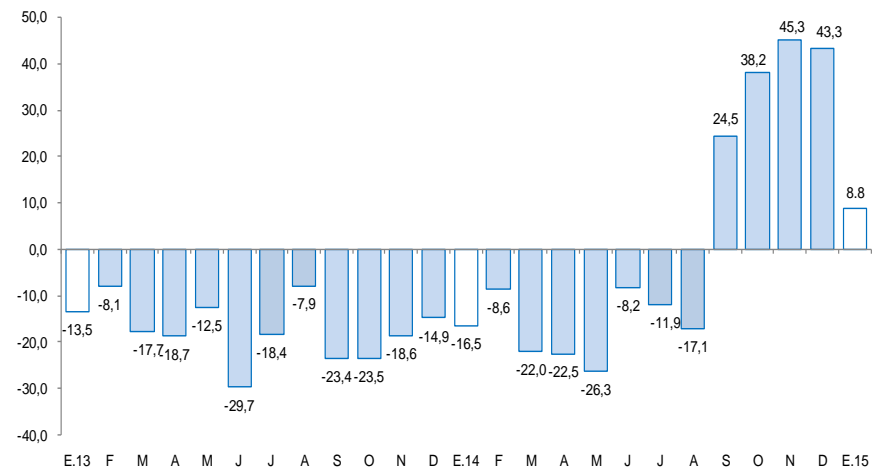

^{1/} A precios de 2007.

Fuente: MINEM.

En cuanto a otros indicadores de actividad económica del departamento, mostraron resultados mixtos en el mes, de los cuales destaca el crecimiento de las exportaciones (74,5 por ciento)

Cajamarca: Otros indicadores de actividad económica

(Variación % respecto a similar mes del año anterior)

	Ago.14	Set.14	Oct.14	Nov.14	Dic.14	Ene.15
Producción industrial ^{1/}	↓ -3,5	↓ -13,4	↓ -2,1	↑ 13,7	↑ 20,7	↑ 4,6
Despacho de cemento ^{1/}	↓ -12,5	↓ -9,3	↓ -12,6	↓ -18,6	↓ -8,8	↓ -5,6
Arribos a los establecimientos de hospedaje	↑ 15,6	↑ 15,0	↑ 16,1	↓ -23,8	↓ -14,6	↓ -11,6
Empleo formal urbano ^{2/}	↓ -7,1	↓ -4,9	↓ -5,4	↓ -5,7	↓ -5,8	↓ -6,7
Exportaciones	↓ -32,3	↑ 32,7	↑ 6,9	↑ 41,5	↑ 65,1	↑ 74,5
Crédito total	↑ 10,7	↑ 11,4	↑ 11,1	↑ 10,8	↑ 10,5	↑ 10,5
Crédito de consumo	↑ 15,3	↑ 14,0	↑ 13,8	↑ 10,7	↑ 9,8	↑ 10,2
Crédito hipotecario	↑ 11,0	↑ 12,4	↑ 12,8	↑ 13,6	↑ 14,3	↑ 15,4
Inversión pública ^{1/}	↓ -42,9	↓ -15,2	↓ -1,6	↑ 5,0	↓ -7,6	↓ -43,0

^{1/} En términos reales.

^{2/} En empresas de 10 y más trabajadores localizadas en la ciudad de Cajamarca.

Fuentes: BCRP - Sucursal Trujillo, MINCETUR, MTPE, SUNAT, SBS y MEF.

La actividad agropecuaria cayó 2,2 por ciento interanual en enero, por la menor producción agrícola (-6,5 por ciento), la cual fue atenuada por la mayor producción pecuaria (1,3 por ciento).

Cajamarca: Producción de principales productos agropecuarios ^{1/} (Miles de toneladas)

Subsectores	Estructura Porcentual 2013 2/	Enero			Contribución %
		2014	2015	Var.%	
AGRÍCOLA	63,5			-6,5	-2,9
Orientada al mercado externo y agroindustria 2/	18,7			-9,1	0,0
Café	15,9	0,0	0,0	-	-
Maíz amarillo duro	2,7	0,7	0,7	-9,1	0,0
Orientada al mercado interno 2/	44,8			-6,4	-2,9
Arroz cáscara	10,6	6,9	6,3	-8,9	-0,5
Papa	9,4	29,5	28,3	-3,8	-0,6
Maíz amiláceo	2,6	0,0	0,0	-100,0	0,0
Frijol grano seco	1,9	0,0	0,0	91,8	0,0
Yuca	1,5	6,3	6,7	7,4	0,2
Trigo	1,7	0,0	0,0	-	-
Alfalfa	1,4	16,6	16,2	-2,6	-0,1
Arveja grano seco	1,3	0,0	0,0	-	-
Maíz choclo	1,2	1,5	2,4	66,2	0,6
Arveja grano verde	1,0	0,4	0,5	25,1	0,1
Otros	12,3			-14,4	-2,6
PECUARIO	36,5			1,3	0,7
Leche	16,5	27,1	28,2	4,1	1,0
Carne de vacuno 3/	15,5	2,6	2,5	-1,5	-0,4
Carne de porcino 3/	1,7	0,5	0,5	2,7	0,1
Carne de ovino 3/	1,3	0,2	0,2	-0,5	0,0
Otros	1,4			-0,2	0,0
SECTOR AGROPECUARIO	100,0			-2,2	-2,2

1 / Cifras preliminares.

2/ A precios de 2007.

3/ Peso neto.

Fuente: Ministerio de Agricultura y Riego.

Elaboración: BCRP, Sucursal Trujillo. Departamento de Estudios Económicos.

- En el **sector agrícola**, el resultado del mes obedece a la caída que registra la producción de los cultivos orientados para el mercado externo y agroindustrial (-9,1 por ciento), así como de aquellos orientados al mercado interno (-6,4 por ciento). En el primer grupo, se explica por la contracción de la producción de maíz amarillo duro (-9,1 por ciento) ante las menores superficies cosechadas. En tanto, en el segundo grupo, se sustentó en la caída de la producción de maíz amiláceo (-100,0 por ciento), arroz cáscara (-8,9 por ciento), papa (-3,8 por ciento) y alfalfa (-2,6 por ciento).
- En la **actividad pecuaria**, destaca el crecimiento interanual de leche (4,1 por ciento) y carne de porcino (2,7 por ciento).

La actividad minera se expandió en enero 8,8 por ciento interanual, por la mayor extracción de oro (13,6 por ciento) y plata (10,5 por ciento), a diferencia del cobre, cuya producción cayó 2,4 por ciento.

Cajamarca: Producción Minera ^{1/}

(Var. % real respecto al mismo periodo del año anterior)

	Estructura Porcentual 2013 2/	Enero		Contribución %
		2015	Var.%	
Oro (Onzas troy)	83,3	126 103	13,6	11,0
Cobre (TMF)	14,9	2 528	-13,6	-2,4
Plata (Onzas troy)	1,8	143 906	10,5	0,2
SECTOR MINERÍA 2/	100,0		8,8	8,8

^{1/} Cifras preliminares.

^{2/} A precios de 2007.

Fuente: Ministerio de Energía y Minas.

Elaboración: BCRP, Sucursal Trujillo. Departamento de Estudios Económicos.

- El resultado en enero de la producción de oro se registró, principalmente, en la empresa Minera Yanacocha (23,1 por ciento) debido a la mayor producción de las unidades minera Chaupiloma Oeste (180,2 por ciento) y Chaupiloma Sur (67,8 por ciento); y La Zanja (4,3 por ciento). Con respecto al cobre, la caída se sustenta en la menor producción de Gold Fields La Cima (-13,1 por ciento).
- El **precio promedio** del oro en enero fue de US\$ 1 249/oz.tr, nivel mayor en 4,0 por ciento, respecto al mes anterior (US\$ 1 201/oz.tr). Por una mayor demanda física de China e India y a una mayor demanda como activo de refugio.

Cajamarca: Evolución de la producción minera ^{1/}

(Var.% real respecto a similar mes del año anterior)

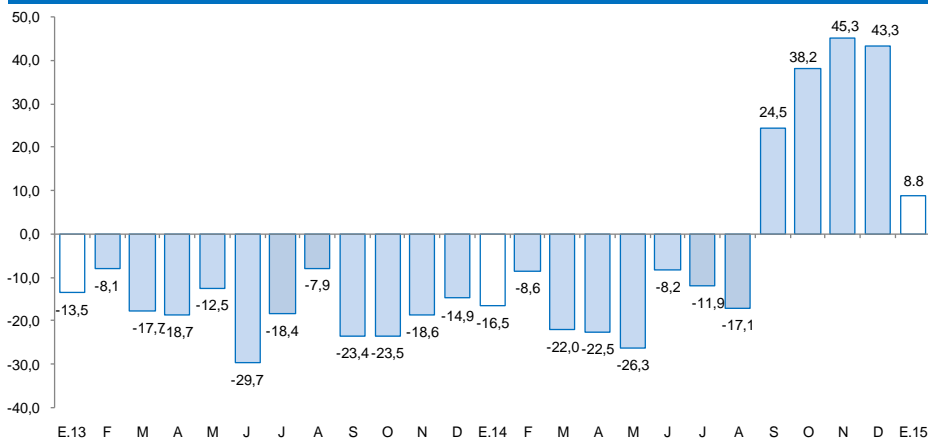

^{1/} A precios de 2007

Fuente: MINEM

Cotización internacional de oro

(US\$/oz.tr. promedio mensual – London Metal Exchange)

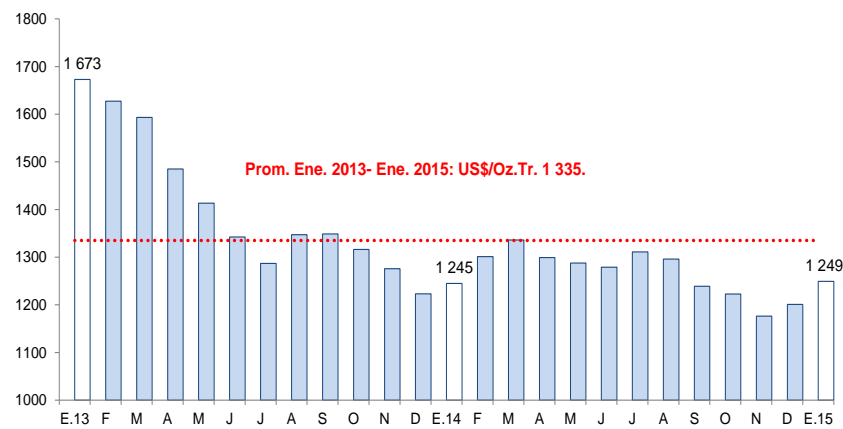

Fuente: Bloomberg.

La actividad manufacturera creció en enero 4,6 por ciento interanual, por la mayor producción de productos lácteos (6,6 por ciento) y bebidas no alcohólicas (79,9 por ciento).

Cajamarca: Producción manufacturera ^{1/}

(Variación % real respecto al mismo periodo del año anterior)

Ramas de actividad	Estructura porcentual 2013 ^{2/}	Enero	
		Var.%	Contribución ^{3/}
Productos Lácteos	59,1	6,6	5,0
Queso	47,8	12,3	7,6
Mantequilla	0,6	-27,2	-0,3
Yogurt	0,5	79,9	0,7
Manjarblanco	10,2	-25,2	-3,0
Productos de Molinería	39,2	-8,9	-2,0
Arroz pilado	39,2	-8,9	-2,0
Bebidas no Alcohólicas	1,6	79,9	1,7
Agua embotellada	1,6	79,9	1,7
Sustancias Químicas Básicas	0,1	-36,5	-0,1
Oxígeno	0,1	-36,5	-0,1
SECTOR MANUFACTURERA	100,0	4,6	4,6

1/ Cifras preliminares.

2/ A precios de 1994.

3/ En puntos porcentuales.

Fuente: Ministerio de Agricultura y Riego y empresas industriales.

Elaboración: BCRP, Sucursal Trujillo. Departamento de Estudios Económicos.

- La actividad manufacturera inició el 2015 con una tasa de crecimiento de 4,6 por ciento, frente a enero de 2014, siendo determinante la mayor actividad de la industria de productos lácteos (6,6 por ciento), particularmente, en la elaboración de yogurt (79,9 por ciento) y quesos (12,3 por ciento). El resto de ramas industriales mostraron comportamientos diferenciados: la industria de bebidas no alcohólicas (agua embotellada) aumentó 79,9 por ciento; en tanto que la industria química básica (oxígeno) como la molinera de arroz pilado disminuyeron en 36,5 por ciento y 8,9 por ciento, respectivamente.

Cajamarca: Evolución de la producción manufacturera

(Variación % real respecto al mismo mes del año anterior)

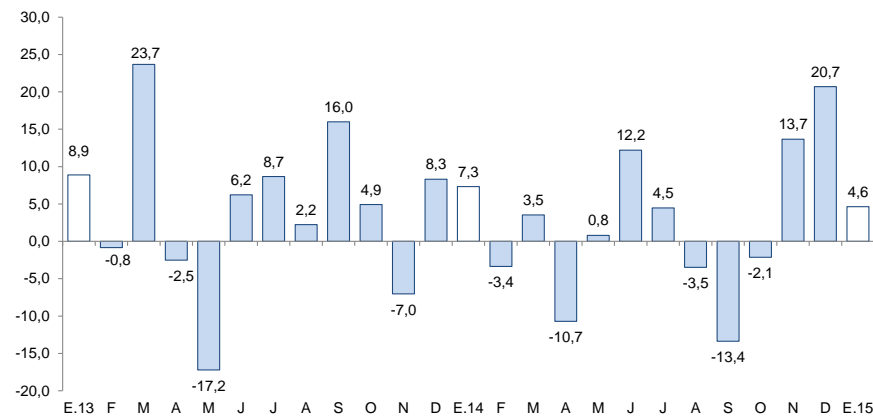

Fuente: Ministerio de Agricultura y Riego y empresas industriales.

En el sector construcción, los despachos de cemento disminuyeron en enero 5,6 por ciento interanual, por el menor avance físico de diversas obras públicas. Cabe señalar que los despachos de cemento continúan en descenso por diecinueve meses consecutivos.

Cajamarca: Evolución de los despachos de cemento
(Var.% respecto a similar mes del año anterior)

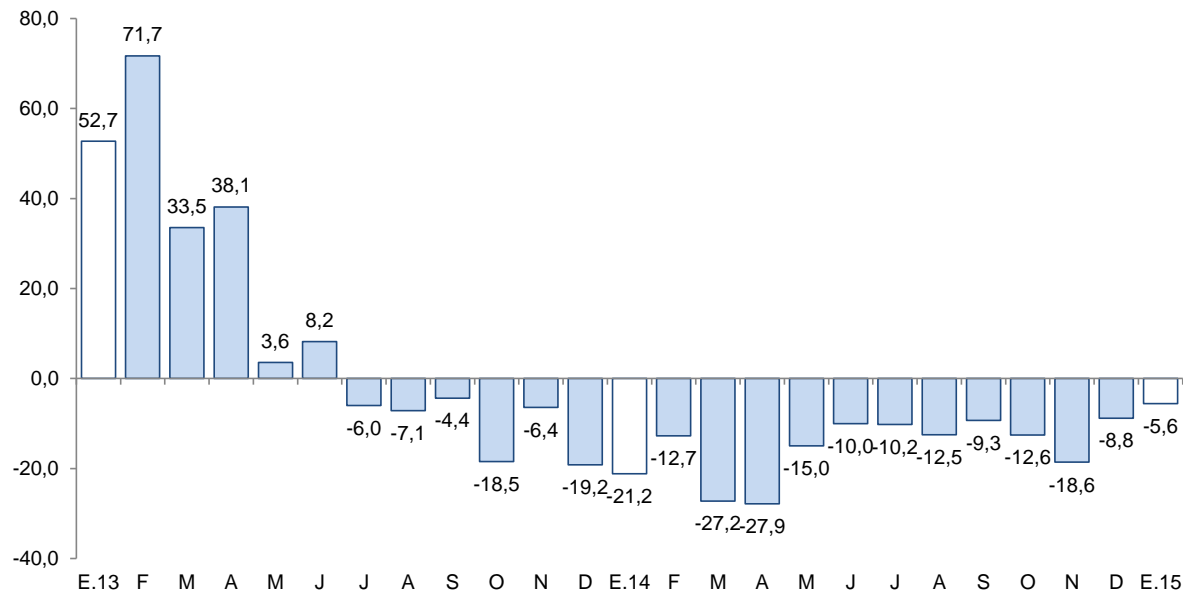

Fuente: Cementos Pacasmayo S.A.A.

El empleo en la ciudad de Cajamarca en empresas privadas formales de 10 y más trabajadores se redujo en 6,7 por ciento interanual en enero, debido a la caída registrada en todos los sectores, a excepción del sector transportes, almacenamiento y comunicaciones, cuyo crecimiento fue de 4,7 por ciento. Cabe señalar que el empleo registra desde octubre de 2012 resultados negativos.

Ciudad de Cajamarca: Índice mensual de empleo en empresas privadas formales de 10 y más trabajadores (Octubre 2010 = 100)

	Enero		
	2014	2015	Var.%
Extractiva 2/	71,9	64,8	-9,9
Industria manufacturera	60,9	56,9	-6,5
Comercio	136,3	126,6	-7,1
Transp., almac., y comun.	97,7	102,3	4,7
Servicios 3/	93,7	87,3	-6,8
Total	88,3	82,4	-6,7

Nota: La información corresponde al primer día de cada mes.

1/ Cifras preliminares.

2/ Conformada por las subramas agricultura, pesca y minería.

3/ Conformada por las subramas servicios prestados a empresas, restaurantes y hoteles, establecimientos financieros, enseñanza, servicios sociales y comunales; y electricidad, gas y agua.

Fuente: MTPE – Encuesta Nacional de Variación Mensual del Empleo (ENVME).

Elaboración: BCRP, Sucursal Trujillo. Departamento de Estudios Económicos.

Ciudad de Cajamarca: Evolución del empleo formal urbano (Var.% respecto a similar mes del año anterior)

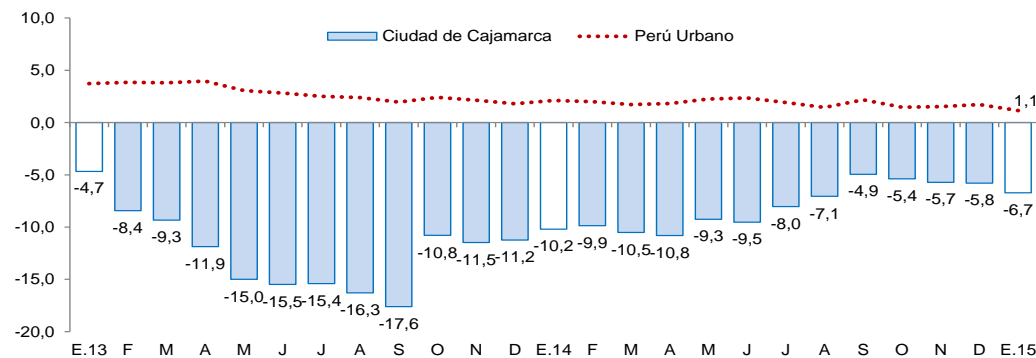

Fuente: MTPE.

Las exportaciones de Cajamarca en enero (US\$ 242 millones) registraron un crecimiento interanual de 74,5 por ciento. Las ventas de productos tradicionales aumentaron en 75,2 por ciento; mientras que las exportaciones de productos no tradicionales se redujeron en 82,8 por ciento.

Cajamarca: Exportaciones por grupo de productos ^{1/}
(Valor FOB en millones de US\$)

TIPO	Enero		Var. %
	2014	2015	
Productos Tradicionales	138	242	75,2
Agrícolas	6	2	-69,9
Mineros	132	241	81,6
Productos No Tradicionales	1	0	-82,8
Agropecuarios	1	0	-82,9
Químicos	0	0	-
Otros	0	0	-73,8
TOTAL 2/	139	242	74,5

^{1/} Cifras preliminares.

^{2/} Debido al redondeo de los datos parciales, los totales pueden diferir de la suma de las partes.

Fuente: SUNAT.

Elaboración: BCRP. Sucursal Trujillo. Departamento de Estudios Económicos.

- El **destino de las exportaciones** en términos de valores en el mes de enero de 2015 se concentró en tres países, los cuales adquieren en conjunto el 84,5 por ciento del total exportado. Los principales mercados de destino lo conforman Suiza (41,3 por ciento), seguido de Bolivia (28,4 por ciento) y Estados Unidos (14,8 por ciento). En los tres países destaca el oro como principal producto exportado.

- El crecimiento interanual de las **exportaciones tradicionales** (75,2 por ciento) en enero se explica, principalmente, por el aumento en las ventas de productos mineros (81,6 por ciento), donde destaca el oro (106,1 por ciento), cuyo volumen embarcado aumentó 105,4 por ciento. En el caso de los productos agrícolas, el resultado obedeció a menores ventas de café (-69,9 por ciento), puesto que el volumen exportado disminuyó 80,8 por ciento, el cual contrarrestó el efecto del incremento de su precio promedio (56,8 por ciento).
- El resultado de las **exportaciones no tradicionales** (-82,8 por ciento) se explica, principalmente, por menores ventas de productos agropecuarios, en particular, tara en polvo (-69,3 por ciento).

El saldo de crédito directo en Cajamarca a enero (S/. 2 638 millones) registró un incremento interanual de 10,5 por ciento. Por su parte, el crédito hipotecario aumentó 15,4 por ciento; mientras que el crédito de consumo, 10,2 por ciento.

Cajamarca: Crédito

(Saldos a fin de periodo en millones de nuevos soles)

Instituciones	Enero			
	2014	2015	Estructura %	Var. %
Banco de la Nación ^{1/}	121	136	5,2	13,0
Agrobanco ^{2/}	44	50	1,9	14,3
Banca Múltiple	1 329	1 451	55,0	9,1
Instituciones No Bancarias	894	1 001	37,9	11,9
Cajas Municipales	457	482	18,3	5,5
Cajas Rurales	59	59	2,2	-1,1
Edpymes	13	16	0,6	27,1
Empresas Financieras	366	444	16,8	21,5
TOTAL ^{3/}	2 388	2 638	100,0	10,5
A Empresas	1 407	1 542	58,5	9,6
A Personas	981	1 095	41,5	11,6
Consumo	719	793	30,1	10,2
Hipotecario	262	302	11,5	15,4
En MN	2 165	2 414	91,5	11,5
En ME	223	224	8,5	0,4

1/ Considera solo los créditos de consumo e hipotecario.

2/ No considera los créditos a las demás empresas del sistema financiero.

3/ Debido al redondeo de los datos parciales, los totales pueden diferir de la suma de las partes.

Fuente: Superintendencia de Banca, Seguros y AFP (SBS).

Elaboración: BCRP, Sucursal Trujillo. Departamento de Estudios Económicos.

- La tasa de **morosidad** en diciembre alcanzó un nivel de 4,7 por ciento, 0,4 puntos porcentuales más con respecto al mismo mes de 2013. En las instituciones no bancarias, la morosidad fue de 5,1 por ciento; en la banca múltiple, 4,8 por ciento, y en el Banco de la Nación, 0,7 por ciento.

Cajamarca: Evolución del crédito

(Var. % respecto a similar mes del año anterior)

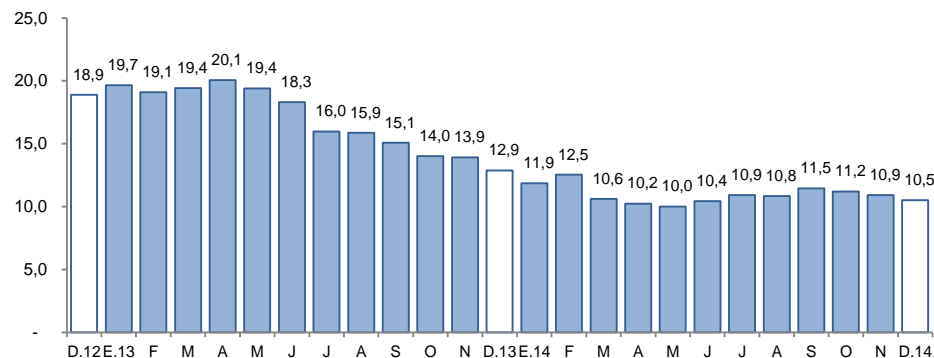

Fuente: Superintendencia de Banca, Seguros y AFP (SBS).

Cajamarca: Tasa de morosidad ^{1/}

(Porcentaje)

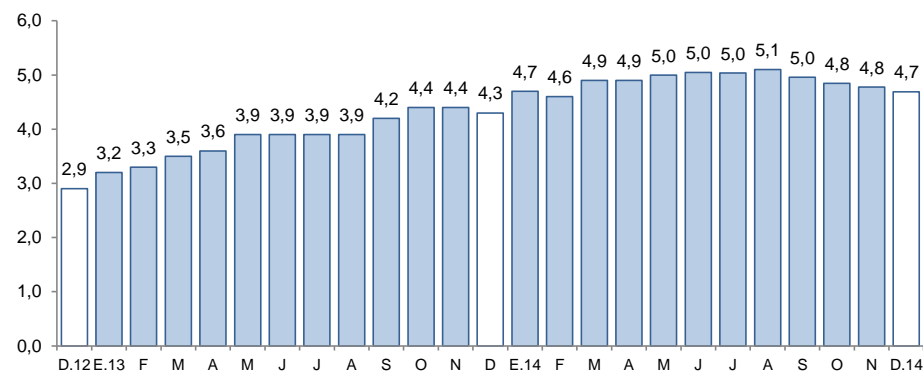

1/ Morosidad = (créditos vencidos + créditos en cobranza judicial) / colocaciones brutas.

Fuente: Superintendencia de Banca, Seguros y AFP (SBS).

Los depósitos en las instituciones financieras en Cajamarca crecieron 0,9 por ciento interanual en enero, con lo cual registra tasas positivas por once meses consecutivos.

Cajamarca: Depósitos

(Saldos a fin de período en millones de nuevos soles)

Instituciones	Enero			
	2014	2015	Estructura %	Var. %
Banco de la Nación	555	584	30,8	5,3
Banca Múltiple	1 006	977	51,6	-2,9
Instituciones No Bancarias	317	334	17,6	5,3
Cajas Municipales	234	257	13,6	9,7
Cajas Rurales	72	64	3,4	-10,1
Empresas Financieras	12	13	0,7	10,9
TOTAL	1 878	1 896	100,0	0,9
Depósitos a la vista	763	695	36,7	-8,8
Depósitos de ahorro	667	730	38,5	9,5
Depósitos a plazo	449	470	24,8	4,8
En MN	1 421	1 513	79,8	6,5
En ME	457	383	20,2	-16,3

Fuente: Superintendencia de Banca, Seguros y AFP (SBS).

Elaboración: BCRP, Sucursal Trujillo. Departamento de Estudios Económicos.

- Por tipo de institución, los depósitos en las entidades no bancarias y en el Banco de la Nación aumentaron en 5,3 por ciento en cada caso; mientras que en la banca múltiple, cuyas captaciones representan el 51,6 por ciento de los depósitos totales, se contrajeron 2,9 por ciento.

Cajamarca: Evolución de los depósitos

(Var.% respecto a similar mes del año anterior)

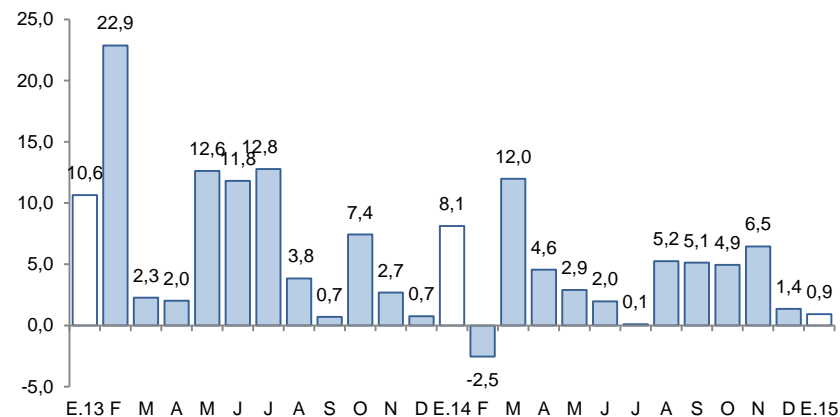

Fuente: Superintendencia de Banca, Seguros y AFP (SBS).

La inversión pública disminuyó 43,0 por ciento en enero, en términos reales, respecto a similar mes de 2014, debido a la menor ejecución de obras de los tres niveles de gobierno, principalmente, en el sector transportes.

Cajamarca: Inversión pública ^{1/}

(En millones de nuevos soles)

Niveles de gobierno	Enero		
	2014	2015	Var. % real
Gobierno Nacional	45	41	-11,5
Gobierno Regional	1	0	-67,4
Gobiernos locales	27	2	-93,5
Total	73	43	-43,0

1/ Información actualizada al 31 de enero de 2015.

2/ Adquisición de activos no financieros.

Fuente: Ministerio de Economía y Finanzas (MEF).

Elaboración: BCRP, Sucursal Trujillo. Departamento de Estudios Económicos.

Cajamarca: Evolución de la inversión pública

(Var. % real respecto a similar mes del año anterior)

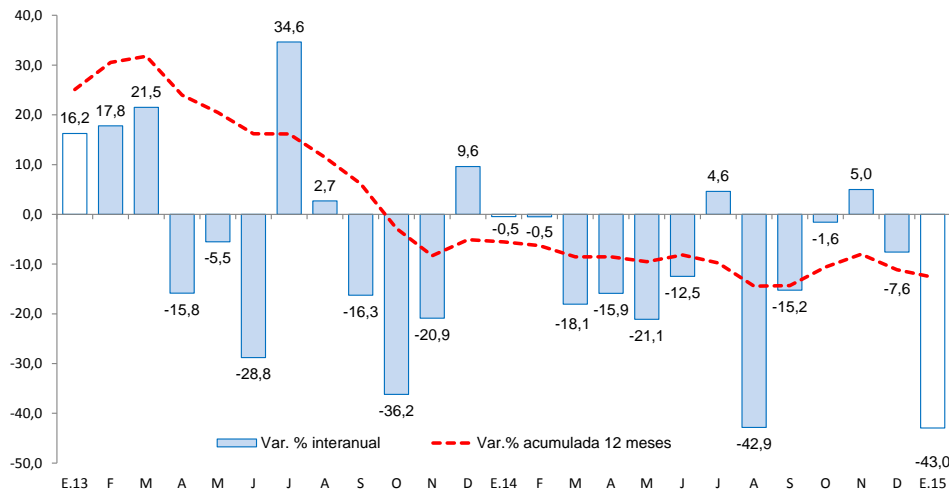

Fuente: Ministerio de Economía y Finanzas (MEF).

- Entre los principales proyectos que el **Gobierno Nacional** desembolsó en el mes destacan: “Rehabilitación y mejoramiento de la carretera Chongoyape - Cochabamba - Cajamarca” (S/. 23 millones); “Rehabilitación y mejoramiento de la carretera Chamaya - Jaén - San Ignacio - Rio Canchis” (S/. 8 millones); y “Mejoramiento de la carretera San Marcos - Cajabamba - Sausacocha” (S/. 5 millones).
- El **Gobierno Regional** ha desembolsado en enero S/. 202 mil en la “Gestión del programa y otros - mejoramiento y ampliación de los sistemas de agua potable, alcantarillado y tratamiento de aguas residuales de las principales ciudades del departamento - I Etapa”; S/. 96 mil en la “Mejoramiento del servicio de transitabilidad vehicular en Otuzco - Rinconada Otuzco - Otuzco La Victoria - Puyllucana - Distrito de Los Baños del Inca - Provincia de Cajamarca”; y S/. 60 mil en el “Estudios de pre - inversión”.
- Los **gobiernos locales** han ejecutado en el mes los proyectos relacionados a las áreas de saneamiento (S/. 861 mil), transporte (S/. 342 mil), y cultura y deporte (S/. 202 mil).