

BANCO CENTRAL DE RESERVA DEL PERÚ
SUCURSAL TRUJILLO



**CAJAMARCA: Síntesis de Actividad Económica
Noviembre 2014¹**

Departamento de Estudios Económicos

El Banco Central de Reserva del Perú (BCRP) ha considerado presentar un conjunto de indicadores sectoriales de actividad económica con la finalidad de poder realizar el seguimiento del desempeño de la economía departamental. Para el sector real, se ha utilizado el Valor Bruto de Producción a precios del año 2007 para los sectores disponibles. Cabe señalar que a partir de enero 2014, el Instituto Nacional de Estadística (INEI) ha realizado el cambio de año base (de 1994 a 2007) para la construcción del Producto Bruto Interno (PBI) nacional, estando en elaboración la desagregación departamental. En la medida que se publique referida información, el BCRP volvería a elaborar para cada departamento un indicador agregado de actividad económica.

¹ En la elaboración de este informe participaron (en orden alfabético): Iván Cosavalente, Alfredo Miranda, Jonathan Rosas y Eric Torres.

ÍNDICE

	<i>Página</i>
RESUMEN EJECUTIVO.....	3
I. ACTIVIDAD PRODUCTIVA.....	5
1. Actividad primaria.....	5
1.1 Sector agropecuario.....	5
1.2 Sector minería.....	6
2. Otros indicadores sectoriales	7
2.1 Sector manufactura.....	7
2.2 Sector construcción.....	8
2.3 Arribos a los establecimientos de hospedaje.....	9
II. ASPECTOS LABORALES.....	10
1. Empleo.....	10
III. SECTOR EXTERNO.....	11
1. Exportaciones.....	11
IV. CRÉDITOS Y DEPÓSITOS	12
1. Créditos.....	12
2. Depósitos	14
V. FINANZAS PÚBLICAS.....	15
1. Gasto corriente no financiero.....	15
2. Gasto de capital	15
VI. ANEXOS	17

RESUMEN EJECUTIVO

Principales hechos de importancia

- Los sectores primarios registraron resultados positivos en noviembre. Así, crecieron en términos interanuales la producción **minera** (45,3 por ciento) y **agropecuaria** (4,2 por ciento), respectivamente.
- Con relación a **otros indicadores de la actividad económica** del departamento, por un lado disminuyeron en el mes el número de arribos a los establecimientos de hospedaje (-26,3 por ciento), los despachos de cemento (-18,6 por ciento) y el empleo formal en la ciudad de Cajamarca (-5,7 por ciento). De otro lado, mostraron desempeños positivos la producción manufacturera (13,7 por ciento), crédito directo (10,9 por ciento) y la inversión pública (5,0 por ciento).

Actividad primaria

- La actividad **agropecuaria** creció 4,2 por ciento interanual en noviembre, por la mayor producción agrícola (6,7 por ciento) y pecuaria (2,0 por ciento). Entre enero y noviembre, el sector acumuló una caída de 2,6 por ciento, respecto a igual periodo de 2013.
- La actividad **minera** se expandió en noviembre 45,3 por ciento interanual, por la mayor extracción de oro (56,3 por ciento) y plata (22,9 por ciento), a diferencia del cobre, cuya producción cayó 3,9 por ciento. En los primeros once meses de 2014, la actividad minera registro una caída de 4,8 por ciento, al decrecer la producción de oro (-7,1 por ciento) y plata (-0,3 por ciento).

Otros indicadores de actividad económica

- La **actividad manufacturera** creció en noviembre 13,7 por ciento interanual, principalmente, por la mayor producción de la industria molinera de arroz pilado (46,2 por ciento). En el periodo de enero a noviembre, la manufactura no registró variación en su tasa de crecimiento.
- En el sector construcción, los **despachos de cemento** disminuyeron en noviembre 18,6 por ciento, debido a una desaceleración en el avance de diversas obras públicas. En lo que va del año, de enero a noviembre, los despachos acumularon una caída de 15,9 por ciento.
- Los **arribos a establecimientos de hospedaje** disminuyeron en noviembre 26,3 por ciento interanual. El resultado se sustenta en la caída de arribos de visitantes nacionales (-27,2 por ciento), que contrarrestaron el crecimiento de las visitas de extranjeros (23,9 por ciento). En los primeros once meses de 2014, los arribos acumularon una caída interanual de 7,1 por ciento.
- El **empleo** en la ciudad de Cajamarca, en empresas privadas formales de 10 y más trabajadores, cayó en noviembre 5,7 por ciento interanual. De enero a noviembre, el empleo acumuló una caída de 8,3 por ciento interanual.
- El **crédito directo** otorgado por las instituciones financieras a noviembre (S/. 2 615 millones) creció 10,9 por ciento, frente a igual mes de 2013. El crédito **hipotecario** aumentó 13,9 por ciento; mientras que el crédito de **consumo**, 10,7 por ciento.
- La **inversión pública** de los tres niveles de gobierno totalizó en noviembre S/. 199 millones, 5,0 por ciento más, con respecto a similar mes de 2013, en términos reales. La inversión aumentó en los tres niveles de gobierno: en el Gobierno Regional (17,8 por ciento), en los gobiernos locales (5,0 por ciento) y en el Gobierno Regional (17,8 por ciento). De enero a noviembre, la inversión pública acumuló una caída de 12,0 por ciento interanual.

CUADRO N° 01
CAJAMARCA: OTROS INDICADORES DE ACTIVIDAD ECONÓMICA
 (Variación % respecto a similar mes del año anterior)

	Jun.14	Jul.14	Ago.14	Set.14	Oct.14	Nov.14
Producción industrial ^{1/}	↑ 12,2	↑ 4,5	↓ -3,4	↓ -13,7	↓ -2,1	↑ 13,7
Despacho de cemento ^{1/}	↓ -10,0	↓ -10,2	↓ -12,5	↓ -9,3	↓ -12,6	↓ -18,6
Arribos a los establecimientos de hospedaje	↓ -35,5	↑ 2,5	↑ 9,8	↑ 6,3	↑ 7,7	↓ -26,3
Empleo formal urbano ^{2/}	↓ -9,5	↓ -8,0	↓ -7,1	↓ -4,9	↓ -5,4	↓ -5,7
Crédito total	↑ 10,4	↑ 10,9	↑ 10,8	↑ 11,5	↑ 11,2	↑ 10,9
Crédito de consumo	↑ 17,9	↑ 17,9	↑ 15,4	↑ 14,1	↑ 13,9	↑ 10,7
Crédito hipotecario	↑ 9,1	↑ 10,5	↑ 11,3	↑ 12,7	↑ 13,1	↑ 13,9
Inversión pública ^{1/}	↓ -12,5	↑ 4,6	↓ -42,9	↓ -15,2	↓ -1,6	↑ 5,0

1/ En términos reales.

2/ En empresas de 10 y más trabajadores localizadas en la ciudad de Cajamarca.

Fuente: BCRP - Sucursal Trujillo, MINCETUR, MTPE, SBS y MEF.

I. ACTIVIDAD PRODUCTIVA

1. Actividad primaria

1.1 Sector agropecuario

- La actividad agropecuaria creció 4,2 por ciento interanual en noviembre, por la mayor producción agrícola (6,7 por ciento) y pecuaria (2,0 por ciento). Entre enero y noviembre, el sector acumuló una caída de 2,6 por ciento, respecto a igual periodo del año 2013.

CUADRO N° 02
CAJAMARCA: SECTOR AGROPECUARIO 1/
(Miles de toneladas)

Subsectores	Estructura Porcentual 2012 2/	Noviembre				Enero - Noviembre			
		2013	2014	Var.%	Contribución %	2013	2014	Var.%	Contribución %
AGRÍCOLA	65,1			6,7	3,2			-5,2	-3,4
Orientada al mercado externo y agroindustria 2/	21,8			9,4	0,2			-15,0	-2,9
Café	19,0	0,0	0,0	-	-	54,5	44,9	-17,6	-3,0
Maíz amarillo duro	2,8	2,5	2,7	9,4	0,2	65,5	63,9	1,3	0,0
Orientada al mercado interno 2/	43,3			6,6	3,0			-0,7	-0,3
Arroz cáscara	10,7	12,0	17,3	44,0	4,5	202,0	194,1	-3,9	-0,4
Papa	8,5	30,9	30,4	-1,5	-0,2	307,5	303,3	-1,4	-0,1
Maíz amiláceo	2,3	0,0	0,0	-	-	34,8	35,3	1,5	0,0
Frijol grano seco	1,8	0,2	0,2	-9,0	0,0	14,9	14,3	-4,2	-0,1
Yuca	1,7	8,0	7,6	-5,0	-0,1	68,2	64,9	-4,9	-0,1
Trigo	1,7	0,0	0,1	647,2	0,1	33,3	34,0	2,2	0,0
Alfalfa	1,4	16,7	16,3	-2,4	0,0	174,4	179,5	2,9	0,0
Arveja grano seco	1,4	2,8	2,0	-27,6	-1,2	14,8	15,7	6,3	0,1
Maíz choclo	1,0	0,0	0,0	0,0	0,0	33,1	29,7	-10,2	-0,1
Arveja grano verde	1,0	0,0	0,0	65,6	0,0	19,0	22,8	20,1	0,2
Otros	11,9			0,2	0,0			0,8	0,1
PECUARIO	34,9			2,0	1,0			2,0	0,7
Leche	16,2	26,7	26,6	-0,6	-0,1	297,5	297,8	0,1	0,0
Carne de vacuno ^{3/}	14,6	2,7	2,8	4,8	1,1	27,1	28,3	4,4	0,7
Carne de porcino ^{3/}	1,4	0,5	0,5	2,4	0,1	5,2	5,4	3,8	0,1
Carne de ovino ^{3/}	1,2	0,2	0,2	2,8	0,1	1,6	1,6	2,1	0,0
Otros	17,7			-3,3	-0,1			-4,3	-0,1
SECTOR AGROPECUARIO	100,0			4,2	4,2			-2,6	-2,6

1/ Cifras preliminares.

2/ A precios de 2007.

3/ Peso neto.

Fuente: Ministerio de Agricultura y Riego.

Elaboración: BCRP, Sucursal Trujillo. Departamento de Estudios Económicos.

- En el sector agrícola, el resultado del mes obedece al crecimiento que registra la producción de los cultivos orientados para el mercado externo y la agroindustria (9,4 por ciento), así como de aquellos orientados al mercado interno (6,6 por ciento). En el primer grupo, se explica por la expansión de la producción de maíz amarillo duro (9,4 por ciento) ante las mayores superficies cosechadas. En tanto, en el segundo grupo, se sustentó en el aumento de la producción de trigo (647,2 por ciento), arveja grano verde (65,6 por ciento) y arroz cáscara (44,0 por ciento), en todos los casos debido a mayores superficies cosechadas, aunado a un mayor rendimiento en campo de la producción de trigo.
- Los productos pecuarios que registraron una mayor producción en el mes son carne de vacuno (4,8 por ciento), carne de ovino (2,8 por ciento) y carne de porcino (2,4 por ciento). Sin embargo, producción de leche cayó 0,6 por ciento. Entre enero y noviembre, la actividad pecuaria acumuló un crecimiento de 2,0 por ciento interanual, explicado principalmente por el crecimiento de carne de vacuno (4,4 por ciento), carne de porcino (3,8 por ciento), carne de ovino (2,1 por ciento) y leche (0,1 por ciento).
- En cuanto al avance de las siembras, correspondiente a los cuatro primeros meses de la actual campaña agrícola (2014-2015), se han instalado un total de 100,9 mil hectáreas, área

menor en 4,4 por ciento, respecto a igual periodo de la campaña anterior. Entre los cultivos que registraron las menores superficies sembradas, en términos absolutos, se encuentran la papa (-1 206 has.), maíz amarillo duro (-657 has.) y trigo (-124 has.), principalmente.

CUADRO N° 03
CAJAMARCA: SUPERFICIE SEMBRADA 1/
(Hectáreas)

	Campaña agrícola ^{2/}		Variación	
	2012/2013	2013/2014	Absoluta	Porcentual
CULTIVOS TRANSITORIOS	105 616	100 930	-4 686	-4,4
Arroz	7 545	7 640	95	1,3
Cebada	1 280	1 339	59	4,6
Frijol grano seco	11 173	13 329	2 156	19,3
Maíz amarillo duro	7 435	6 778	- 657	-8,8
Maíz amiláceo	34 980	36 733	1 754	5,0
Papa	13 556	12 350	-1 206	-8,9
Trigo	2 480	2 356	- 124	-5,0
Otros	27 167	20 406	-6 761	-24,9
CULTIVOS PERMANENTES	0	0	0	0,0
Café	0	0	0	0,0
Total	105 616	100 930	-4 686	-4,4

1/ Cifras preliminares.

2/ De agosto a noviembre

FUENTE: Gerencia Regional de Agricultura- Cajamarca.

ELABORACIÓN: BCRP, Sucursal Trujillo. Departamento de Estudios Económicos.

1.2 Sector minería

- La actividad minera se expandió en noviembre 45,3 por ciento interanual, por la mayor extracción de oro (56,3 por ciento) y plata (22,9 por ciento), a diferencia del cobre, cuya producción cayó 3,9 por ciento. El aumento interanual de la producción de oro se registró principalmente en la empresa Yanacocha (84,6 por ciento) tras la mayor producción de las unidades minera Chaupiloma Oeste (181,6 por ciento) y Chaupiloma Norte (86,1 por ciento), y Tantahuatay (17,1 por ciento). En tanto, en el caso de la plata, por la mayor producción en Tantahuatay (72,7 por ciento) y Yanacocha (26,8 por ciento).
- La producción del sector minería en los primeros once meses de 2014 acumuló una caída de 4,8 por ciento, al decrecer la extracción de oro (-7,1 por ciento) y plata (-0,3 por ciento), asociada en el primer caso, a la contracción de la producción en Yanacocha (-9,6 por ciento) por un menor contenido de ley. Sin embargo, la producción de cobre acumuló una expansión de 8,3 por ciento, básicamente, por la mayor extracción en la empresa Gold Fields La Cima (7,5 por ciento).

CUADRO N° 04
SECTOR MINERÍA 1/

(Variación % real respecto a similar periodo del año anterior)

	Estructura Porcentual 2012 2/	Noviembre			Enero - Noviembre		
		2014	Var.%	Contribución %	2014	Var.%	Contribución %
Oro (Onzas troy)	83,3	145 597	56,3	45,5	1 274 257	-7,1	-6,0
Cobre (TMF)	14,7	2 341	-3,9	-0,7	31 557	8,3	1,2
Plata (Onzas troy)	2,0	150 626	22,9	0,4	1 648 598	-0,3	0,0
SECTOR MINERÍA 2/	100,0		45,3	45,3		-4,8	-4,8

1/ Cifras preliminares.

2/ A precios de 2007.

Fuente: Ministerio de Energía y Minas.

Elaboración: BCRP, Sucursal Trujillo. Departamento de Estudios Económicos.

GRÁFICO N° 01
CRECIMIENTO DE LA PRODUCCIÓN MINERA
 (Variación % real respecto a similar mes del año anterior)

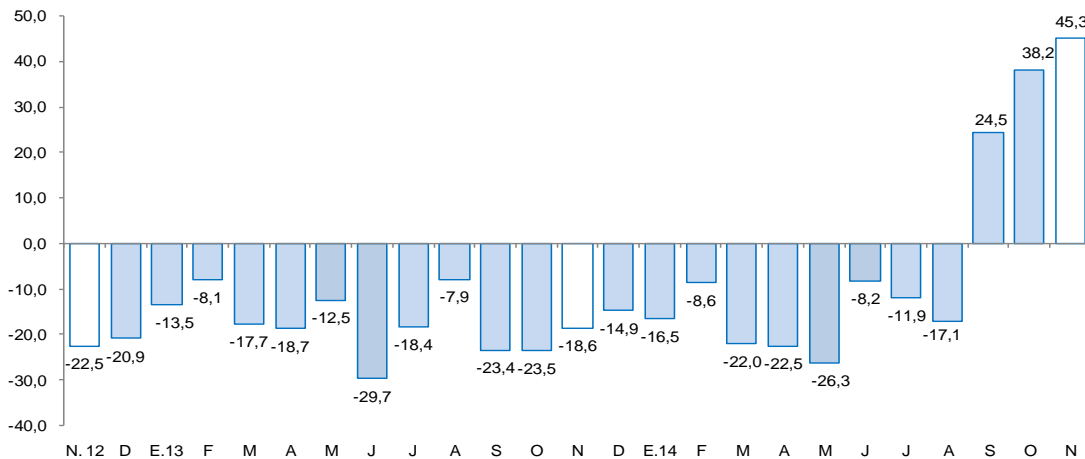

Fuente: MINEM.

ELABORACIÓN: BCRP, Sucursal Trujillo, Departamento de Estudios Económicos.

- El precio promedio del oro en noviembre fue de US\$ 1 176,3/oz.tr, nivel menor en 3,8 por ciento, respecto al mes anterior (US\$ 1 222,5/oz.tr). En ese periodo el oro cayó afectado por el fortalecimiento del dólar frente al euro y por temores deflacionarios que ocasionó el menor precio del petróleo.

2. Otros indicadores sectoriales

2.1 Sector manufactura

- La manufactura creció 13,7 por ciento en noviembre, frente a similar mes de 2013, luego de haber registrado en los tres meses previos tasas negativas de crecimiento. Este resultado se sustenta, en mayor medida, en la industria molinera de arroz pilado, cuyo nivel de producción aumentó 46,2 por ciento, ante las mayores cosechas estacionales de arroz cáscara en las principales provincias productoras de Cajamarca (Jaén y San Ignacio); vale señalar que estas dos zonas generan el 80,0 por ciento de la producción anual del arroz en cáscara. Incidieron también en el avance del sector, la mayor producción en las ramas industriales de química básica (oxígeno, 35,5 por ciento) y de bebidas no alcohólicas (agua embotellada, 20,6 por ciento).
- En el periodo enero-noviembre, la manufactura no registró variación en su tasa de crecimiento, en términos interanuales.

CUADRO N° 05
CAJAMARCA: SECTOR MANUFACTURA 1/
 (Variación % real respecto a similar periodo del año anterior)

Ramaz de actividad	Estructura porcentual 2012 ^{2/}	Noviembre		Enero - Noviembre	
		Var.%	Contribución %	Var.%	Contribución %
Productos Lácteos	57,5	0,0	0,0	1,9	1,1
Queso	47,3	-8,6	-4,8	-4,6	-2,2
Mantequilla	0,2	-34,7	-0,3	23,4	0,1
Yogurt	0,2	156,2	1,2	95,6	0,4
Manjarblanco	9,8	30,8	3,9	28,3	2,8
Productos de Molinería	40,8	46,2	13,2	-3,8	-1,5
Arroz pilado	40,8	46,2	13,2	-3,8	-1,5
Bebidas no Alcohólicas	1,5	20,6	0,4	23,7	0,4
Agua embotellada	1,5	20,6	0,4	23,7	0,4
Sustancias Químicas Básicas	0,1	35,5	0,0	8,1	0,0
Oxígeno	0,1	35,5	0,0	8,1	0,0
SECTOR MANUFACTURA	100,0	13,7	13,7	0,0	0,0

1/ Cifras preliminares.

2/ A precios de 1994.

Fuente: Ministerio de Agricultura y Riego y empresas industriales.

Elaboración: BCRP, Sucursal Trujillo. Departamento de Estudios Económicos.

GRÁFICO N° 02
CAJAMARCA: EVOLUCIÓN DE LA PRODUCCIÓN MANUFACTURERA
 (Variación % real respecto a similar mes del año anterior)

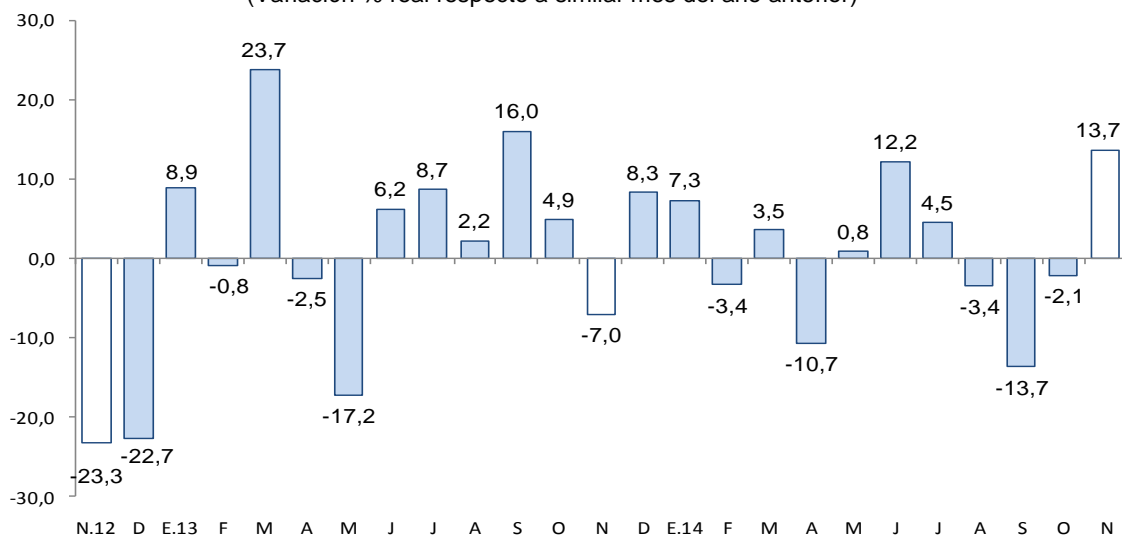

Fuente: Ministerio de Agricultura y Riego y empresas industriales.

2.2 Sector construcción

- Los **despachos de cemento** continuaron en descenso por diecisiete meses consecutivos. En noviembre disminuyeron en 18,6 por ciento frente a similar mes de 2013, lo cual se atribuye a una desaceleración en el avance físico de diversas obras públicas (infraestructura vial, saneamiento, infraestructura hospitalaria). Sin embargo, se observa un relativo dinamismo de la construcción en pequeña escala (autoconstrucción), asociada al mejoramiento y construcción de viviendas unifamiliares. Entre enero y noviembre, los despachos acumulan una caída interanual de 15,9 por ciento.

GRÁFICO N° 03
CAJAMARCA: EVOLUCIÓN DE DESPACHOS DE CEMENTO
 (Variación % real respecto a similar mes del año anterior)

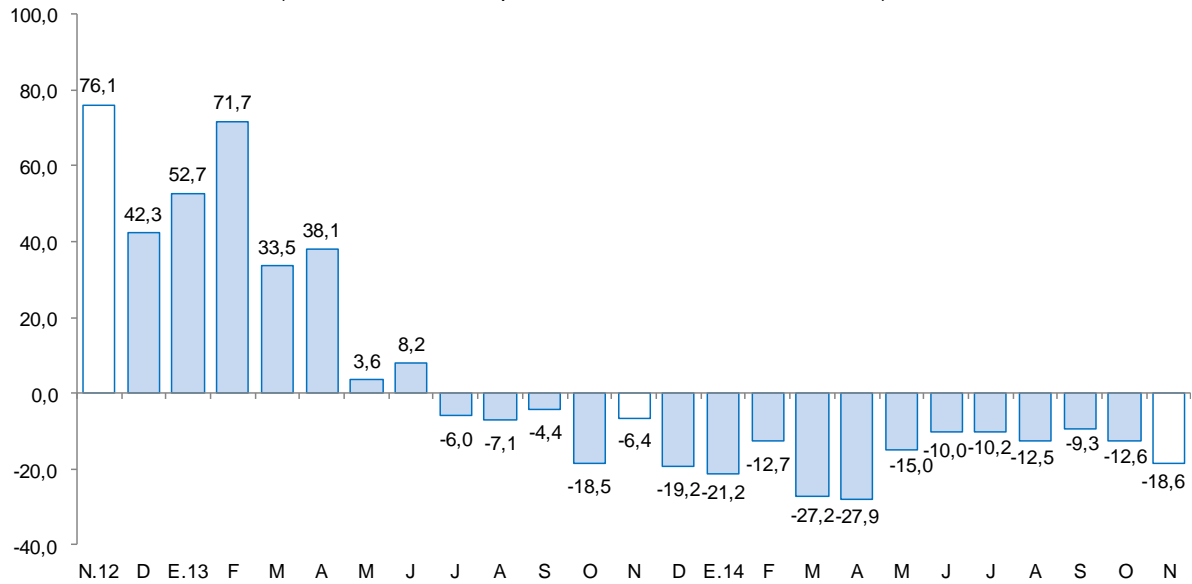

Fuente: Cementos Pacasmayo S.A.A.

2.3 Arribos a los establecimientos de hospedaje

- El número de arribos a establecimientos de hospedaje de la ciudad de Cajamarca (48,9 mil) registró una disminución de 26,3 por ciento interanual, por la disminución del flujo de visitantes nacionales (-27,2 por ciento), que contrarrestaron las mayores visitas de extranjeros (23,9 por ciento).
- Durante los primeros once meses de 2014, se registraron 568 mil arribos, 7,1 por ciento menos de lo observado en similar periodo de 2013. Los arribos de visitantes extranjeros crecieron en 9,3 por ciento; mientras que los arribos nacionales decrecieron en 7,5 por ciento.

GRÁFICO N° 04
CAJAMARCA: EVOLUCIÓN DE ARRIBOS A ESTABLECIMIENTOS DE HOSPEDAJE
 (Variación %)

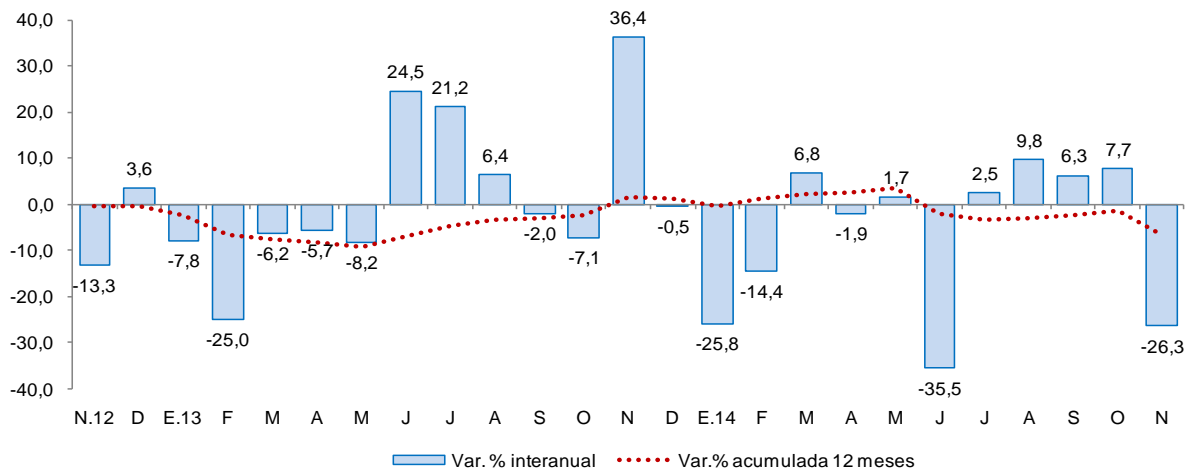

Fuente: Encuesta Mensual de Establecimiento de Hospedajes Temporal - MINCETUR



II. ASPECTOS LABORALES

1. Empleo

- El empleo en la ciudad de Cajamarca en empresas privadas formales con 10 y más trabajadores disminuyó en noviembre 5,7 por ciento interanual. La caída se generó en los sectores comercio (-10,6 por ciento), extractivo (-7,3 por ciento), servicios (-4,7 por ciento) e industria manufacturera (-0,4 por ciento); mientras que en el sector transportes, almacenamiento y comunicaciones aumentó 1,7 por ciento.
- De enero a noviembre, el empleo acumuló una caída de 8,3 por ciento interanual. El resultado obedece a la caída registrada en todos los sectores analizados.

CUADRO N° 06
CIUDAD DE CAJAMARCA: ÍNDICE MENSUAL DE EMPLEO EN EMPRESAS PRIVADAS FORMALES DE 10 Y MÁS TRABAJADORES POR RAMA DE ACTIVIDAD ECONÓMICA 1/
 (Octubre 2010=100)

	Noviembre			Enero-Noviembre		
	2013	2014 ^{1/}	Var.%	2013	2014	Var.%
Extractiva 2/	72,6	67,3	-7,3	77,9	68,6	-11,9
Industria manufacturera	55,9	55,7	-0,4	62,8	59,6	-5,1
Comercio	137,8	123,2	-10,6	137,1	126,8	-7,5
Transp., almac., y comun.	100,6	102,3	1,7	104,1	95,9	-7,9
Servicios 3/	107,5	102,5	-4,7	104,2	97,1	-6,8
Total	93,8	88,4	-5,7	95,1	87,2	-8,3

Nota: La información corresponde al primer día de cada mes. El análisis de la ciudad se inició en el año 2000.

1/ Cifras preliminares.

2/ Conformada por las subramas agricultura, pesca y minería.

3/ Conformada por las subramas servicios prestados a empresas, restaurantes y hoteles, establecimientos financieros, enseñanza, servicios sociales y comunales; y electricidad, gas y agua.

Fuente: MTPE – Encuesta Nacional de Variación Mensual del Empleo (ENVME).

Elaboración: BCRP, Sucursal Trujillo. Departamento de Estudios Económicos.

GRÁFICO N° 05
CIUDAD DE CAJAMARCA: EVOLUCIÓN DEL EMPLEO FORMAL URBANO EN EMPRESAS DE 10 Y MÁS TRABAJADORES

(Variación % respecto a similar mes del año anterior)

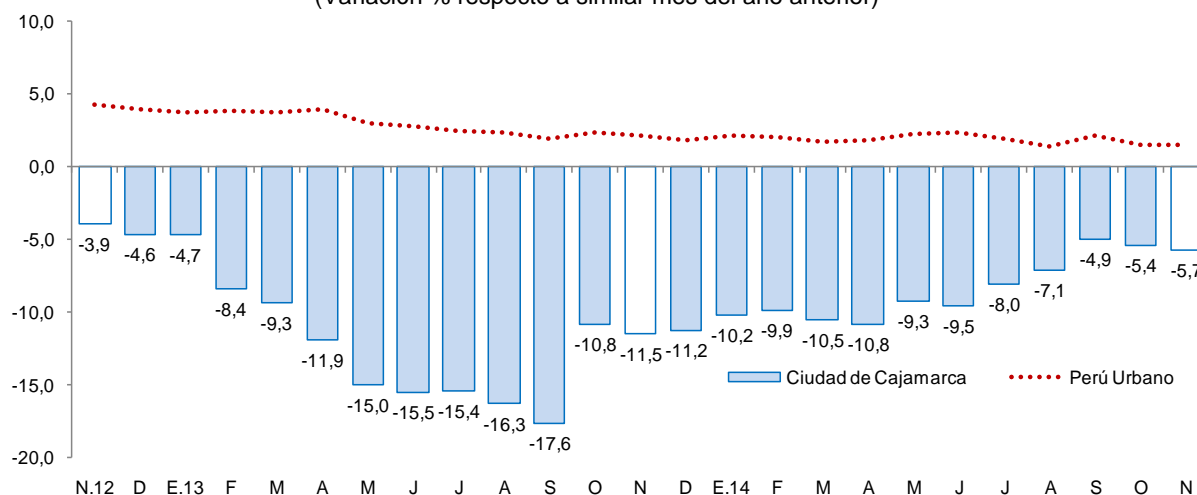

Fuente : MTPE.

III. SECTOR EXTERNO

1. Exportaciones

- Las exportaciones de Cajamarca efectuadas por distintos puntos de embarque del país sumaron en noviembre US\$ 134 millones, menores en 8,7 por ciento con respecto a similar mes de 2013. Las exportaciones tradicionales disminuyeron 9,5 por ciento. En tanto, entre enero y noviembre, las exportaciones acumularon un monto de US\$ 1 696 millones, 20,4 por ciento menos de lo exportado en igual periodo de 2013.
- En las **exportaciones tradicionales** (US\$ 132 millones), que representan el 98,9 por ciento del total exportado en el mes, se registró una disminución en las ventas de productos mineros (-10,0 por ciento) y agrícolas (-7,6 por ciento). En los productos mineros, el resultado se explica, básicamente, por una caída en las exportaciones de oro (-26,7 por ciento) cuyo volumen embarcado disminuyó 20,5 por ciento, a diferencia del resultado positivo en las ventas de cobre (20,1 por ciento), al registrar un mayor volumen embarcado (37,5 por ciento). En el caso de los productos agrícolas, el resultado reflejó las menores ventas de café al registrar una caída del volumen exportado (-50,1 por ciento), que contrarrestó el incremento de su precio (85,3 por ciento).
- El resultado de las **exportaciones no tradicionales** en el mes (US\$ 2 millones), se explica principalmente por un efecto base registrado en las ventas de minerales no metálicos, puesto que en noviembre de 2013 no se realizó venta alguna. En contraste a ello, las exportaciones de productos agropecuarios disminuyeron 31,7 por ciento.
- El destino de las exportaciones, en términos de valores, durante el periodo de enero y noviembre de 2014, se concentra en tres países que adquieren, en conjunto, el 74,8 por ciento del total exportado. Los principales mercados de destino lo conforman Suiza (41,3 por ciento), seguido de Estados Unidos (23,8 por ciento) y Alemania (9,7 por ciento). En los dos primeros países destaca la exportación de oro, mientras que para Alemania, cobre.

CUADRO Nº 07
CAJAMARCA: EXPORTACIONES POR GRUPO DE PRODUCTOS ^{1/}
(Valor FOB en millones de US\$)

TIPO	Noviembre			Enero - Noviembre		
	2013	2014	Var. %	2013	2014	Var. %
Productos Tradicionales	146	132	-9,5	2 121	1 661	-21,7
Agrícolas	19	18	-7,6	127	118	-7,3
Mineros	127	114	-10,0	1 986	1 536	-22,7
Otros	0	0	-	7	7	-0,4
Productos No Tradicionales	0	2	232,4	10	35	232,0
Agropecuarios	0	0	-31,7	8	6	-26,8
Químicos	0	0	-100,0	2	0	-76,9
Otros	0	1	2/	1	28	2/
TOTAL 3/	146	134	-8,7	2 132	1 696	-20,4

^{1/} Cifras preliminares.

^{2/} Variación porcentual superior a 1000.

^{3/} Debido al redondeo de los datos parciales, los totales pueden diferir de la suma de las partes.

Fuente: SUNAT.

Elaboración: BCRP. Sucursal Trujillo. Departamento de Estudios Económicos.

IV. CRÉDITOS Y DEPÓSITOS ²

1. Créditos

- El crédito en Cajamarca se incrementó en noviembre 10,9 por ciento interanual; sin embargo, frente al crecimiento registrado en similar mes de 2013, fue menor en 3,0 puntos porcentuales.
- Por tipo de institución, el crédito otorgado por la banca múltiple, que concentra el 55,1 por ciento del crédito total en Cajamarca, aumentó en 9,4 por ciento interanual. Del mismo modo, el crédito de las instituciones no bancarias creció en 11,7 por ciento.
- Según el tipo de crédito, lo destinado a personas se incrementó en 11,6 por ciento interanual, mientras que el crédito otorgado a empresas, 10,5 por ciento. El crédito de consumo, que representa el 29,8 por ciento del crédito total, tuvo una expansión de 10,7 por ciento.
- Por tipo de moneda, las colocaciones en moneda nacional, las cuales representan el 91,5 por ciento del crédito total, registraron un aumento de 12,0 por ciento interanual, 5,2 puntos porcentuales menos del crecimiento registrado en noviembre de 2013. Las colocaciones en moneda extranjera no registraron una variación nominal frente al mismo mes del año anterior.

CUADRO N° 08
CAJAMARCA: CRÉDITO
(Saldos en millones de nuevos soles)

Instituciones	Noviembre			
	2013	2014	Estructura %	Var. %
Banco de la Nación ^{1/}	117	135	5,2	15,9
Agrobanco ^{2/}	40	51	2,0	27,0
Banca Múltiple	1 316	1 441	55,1	9,4
Instituciones No Bancarias	884	988	37,8	11,7
Cajas Municipales	453	483	18,5	6,5
Cajas Rurales	62	59	2,2	-4,5
Edpymes	13	16	0,6	26,8
Empresas Financieras	357	430	16,5	20,6
TOTAL ^{3/}	2 358	2 615	100,0	10,9
A Empresas	1 400	1 546	59,1	10,5
Corporativo, Gran y Mediana Empresas	462	515	19,7	11,4
Pequeñas Empresas	591	655	25,0	10,8
Microempresas	347	376	14,4	8,6
A Personas	958	1 069	40,9	11,6
Consumo	703	779	29,8	10,7
Hipotecario	255	290	11,1	13,9
En MN	2 136	2 393	91,5	12,0
En ME	222	222	8,5	0,0

1/ Considera solo los créditos de consumo e hipotecario.

2/ No considera los créditos a las demás empresas del sistema financiero.

3/ Debido al redondeo de los datos parciales, los totales pueden diferir de la suma de las partes.

Fuente: Superintendencia de Banca, Seguros y AFP (SBS).

Elaboración: BCRP, Sucursal Trujillo. Departamento de Estudios Económicos.

GRÁFICO N° 06

² En este informe los saldos en moneda extranjera se valúan al tipo de cambio constante de diciembre de 2013 (S/. 2,80 por dólar), a fin de aislar el efecto de la valuación cambiaria sobre los saldos en moneda extranjera.

CAJAMARCA: EVOLUCIÓN DEL CRÉDITO
(Variación % respecto a similar mes del año anterior)

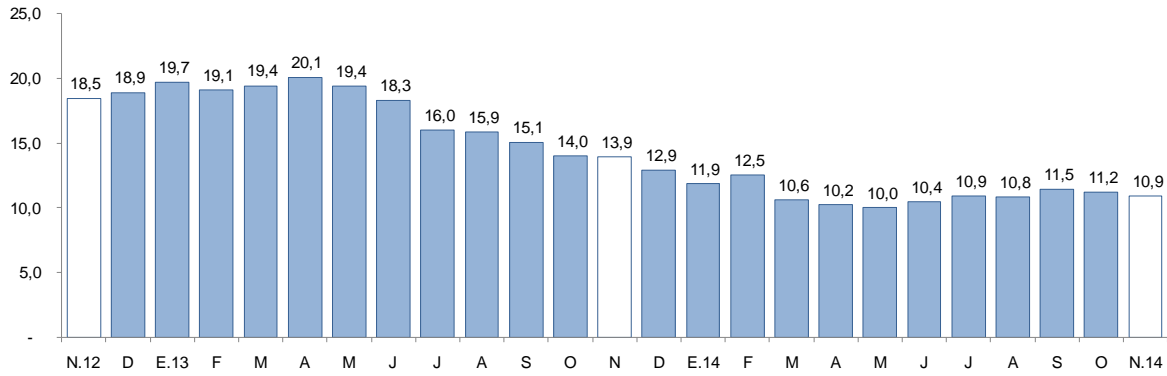

Fuente: Superintendencia de Banca, Seguros y AFP (SBS).

- La tasa de morosidad en octubre alcanzó un nivel del 4,8 por ciento, 0,4 puntos porcentuales más respecto al mismo mes de 2013. En las instituciones no bancarias, la morosidad fue de 5,8 por ciento; en la banca múltiple, 4,6 por ciento, y en el Banco de la Nación, 0,7 por ciento.

GRÁFICO N° 07
CAJAMARCA: EVOLUCIÓN DE CRÉDITO POR TIPO
(Variación % respecto a similar mes del año anterior)

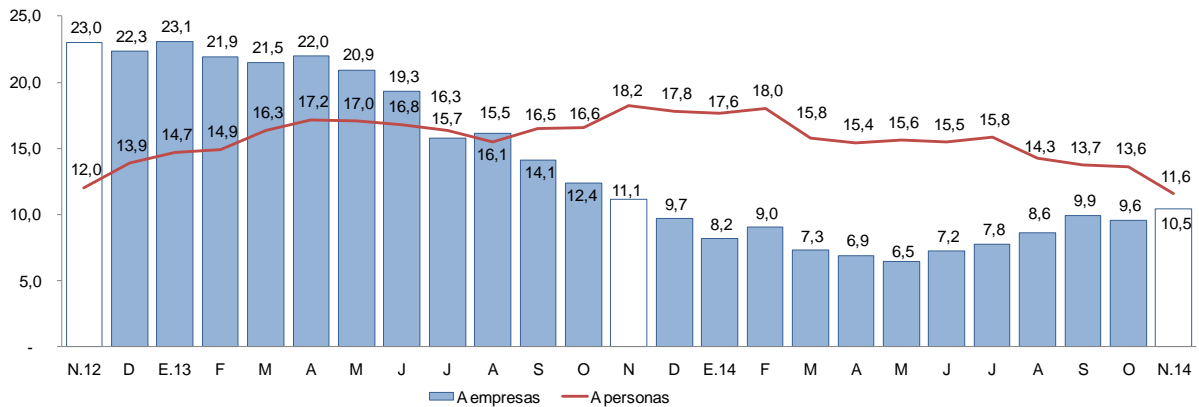

Fuente: Superintendencia de Banca, Seguros y AFP (SBS).

GRÁFICO N° 08
CAJAMARCA: TASA DE MOROSIDAD 1/
(Porcentaje)

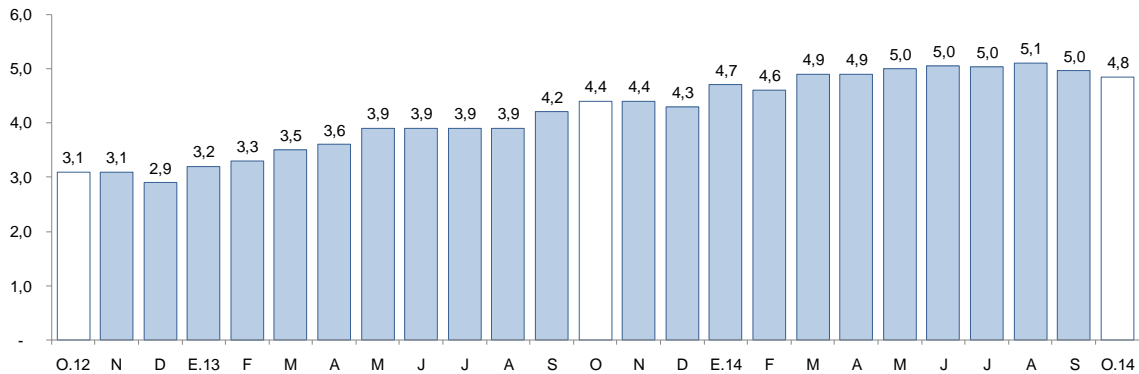

1/ Morosidad = (créditos vencidos + créditos en cobranza judicial) / colocaciones brutas.
Fuente: Superintendencia de Banca, Seguros y AFP (SBS).



2. Depósitos

- Los depósitos en las instituciones financieras en Cajamarca crecieron 6,4 por ciento interanual en noviembre de 2014, y de esta manera registra tasas positivas por nueve meses consecutivos.
- Por tipo de institución, los depósitos en el Banco de la Nación y en las entidades no bancarias aumentaron en 9,4 por ciento y 5,3 por ciento, respectivamente; mientras que en la banca múltiple, que representa el 54,1 por ciento de los depósitos totales, el crecimiento fue de 5,2 por ciento.
- Según el tipo de depósito, los depósitos de ahorro registraron un crecimiento interanual de 7,5 por ciento, seguido por los depósitos a plazo (6,2 por ciento) y los depósitos a la vista (5,6 por ciento).
- Por tipo de moneda, los depósitos en moneda extranjera crecieron 10,4 por ciento interanual en noviembre, mientras que los depósitos en moneda nacional, 5,3 por ciento. La tasa de dolarización de los depósitos en el mes es de 22,9 por ciento.

CUADRO N° 09
CAJAMARCA: DEPÓSITOS
(Saldos en millones de nuevos soles)

Instituciones	Noviembre			
	2013	2014	Estructura %	Var. %
Banco de la Nación	504	551	28,9	9,4
Banca Múltiple	981	1 032	54,1	5,2
Instituciones No Bancarias	309	325	17,0	5,3
Cajas Municipales	226	246	12,9	9,1
Cajas Rurales	71	66	3,4	-7,7
Empresas Financieras	11	13	0,7	11,4
TOTAL	1 793	1 908	100,0	6,4
Depósitos a la vista	717	757	39,7	5,6
Depósitos de ahorro	631	678	35,6	7,5
Depósitos a plazo	445	472	24,8	6,2
En M/N	1 398	1 472	77,1	5,3
En M/E	395	436	22,9	10,4

Fuente: Superintendencia de Banca, Seguros y AFP (SBS).

Elaboración: BCRP, Sucursal Trujillo. Departamento de Estudios Económicos.

GRÁFICO N° 09
CAJAMARCA: EVOLUCIÓN DE LOS DEPÓSITOS
(Variación % respecto a similar mes del año anterior)

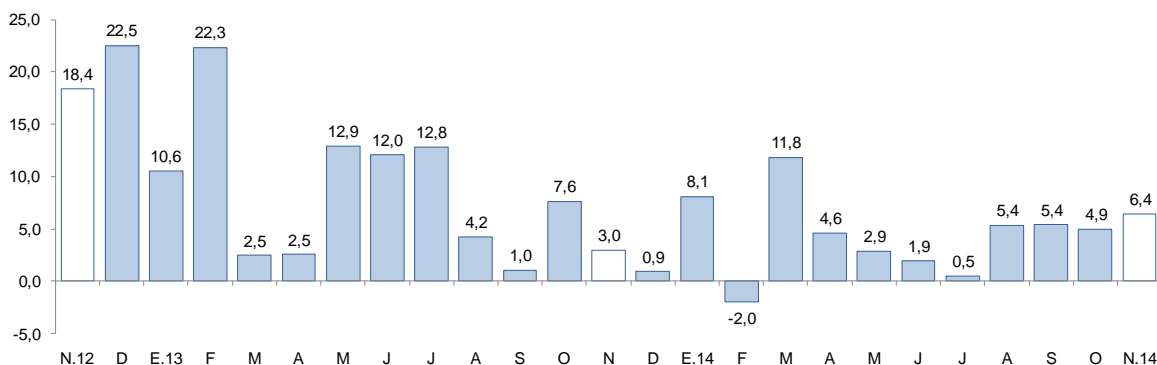

Fuente: Superintendencia de Banca, Seguros y AFP (SBS).

V. FINANZAS PÚBLICAS

1. Gasto corriente no financiero

- El gasto corriente no financiero (S/.179 millones) presentó en noviembre una disminución de 1,2 por ciento interanual, en términos reales, debido al menor gasto del Gobierno Nacional (-26,0 por ciento) y de los gobiernos locales (-1,9 por ciento), los cuales fueron atenuados por un mayor gasto del Gobierno Regional (13,7 por ciento).
- En los primeros once meses de 2014, el gasto corriente no financiero acumulado (S/. 2 144 millones) registró un incremento interanual de 10,5 por ciento, en términos reales. El aumento se dio en todos los niveles de gobierno y entre ellos destaca el incremento del 18,0 por ciento del gasto del Gobierno Nacional, cuyas donaciones y transferencias aumentaron en 48,2 por ciento y sus gastos por personal y obligaciones sociales, en 10,3 por ciento. Los gastos del Gobierno Regional se incrementaron en 9,9 por ciento, por los mayores gastos en pensiones y otras prestaciones sociales (31,2 por ciento); mientras que el gasto de los gobiernos locales creció en 1,6 por ciento, tras el aumento de los gastos en personal y obligaciones sociales (4,7 por ciento).

CUADRO N° 10
CAJAMARCA: GASTO CORRIENTE NO FINANCIERO ^{1/2/}
(En millones de nuevos soles)

Rubros	Noviembre			Enero - Noviembre		
	2013	2014	Var. % real	2013	2014	Var. % real
Gobierno Nacional	48	37	-26,0	582	709	18,1
Gobierno Regional	83	97	13,7	856	972	9,9
Gobiernos locales	44	45	-1,9	441	463	1,6
Total	175	179	-1,2	1 879	2 143	10,5

1/ Información actualizada al 31 de diciembre de 2014.

2/ Comprende el total de gasto corriente.

Fuente: Ministerio de Economía y Finanzas (MEF).

Elaboración: BCRP, Sucursal Trujillo. Departamento de Estudios Económicos.

2. Gasto de capital

- La inversión pública en Cajamarca registrada en noviembre fue de S/. 199 millones, 5,0 por ciento más respecto al mismo mes de 2013, puesto que aumentaron las inversiones del Gobierno Regional (16,9 por ciento), de los gobiernos locales (5,0 por ciento) y del Gobierno Nacional (3,3 por ciento).
- En los primeros once meses de 2014, la inversión pública acumuló S/. 1 471 millones, 12,0 por ciento menos frente al mismo periodo del año anterior. La caída se explica por una menor inversión del Gobierno Regional (-27,3 por ciento) y del Gobierno Nacional (-23,6 por ciento), la cual en el último caso, se sustentó básicamente en el menor flujo interanual de inversión del proyecto "Rehabilitación y mejoramiento de la Carretera Cajamarca - Celendín - Balzas".

CUADRO N° 11
CAJAMARCA: INVERSIÓN PÚBLICA ^{1/2/}
(En millones de nuevos soles)

Niveles de gobierno	Noviembre			Enero - Noviembre		
	2013	2014	Var. % real	2013	2014	Var. % real
Gobierno Nacional	87	92	3,3	738	581	-23,6
Gobierno Regional	11	14	17,8	171	127	-27,7
Gobiernos locales	85	93	5,0	711	763	4,0
Total	184	199	5,0	1 620	1 471	-12,0

1/ Información actualizada al 31 de diciembre de 2014.

2/ Adquisición de activos no financieros.

Fuente: Ministerio de Economía y Finanzas (MEF).

Elaboración: BCRP, Sucursal Trujillo. Departamento de Estudios Económicos.

- En cuanto al avance de la inversión pública, lo ejecutado a noviembre de 2014 representa el 64,0 por ciento del Presupuesto Institucional Modificado (PIM). El Gobierno Nacional registra un avance de 73,1 por ciento, seguido de los gobiernos locales con el 62,3 por ciento y del Gobierno Regional con el 45,9 por ciento.

GRÁFICO N° 10
CAJAMARCA: EVOLUCIÓN DE LA INVERSIÓN PÚBLICA
(Variación % real)

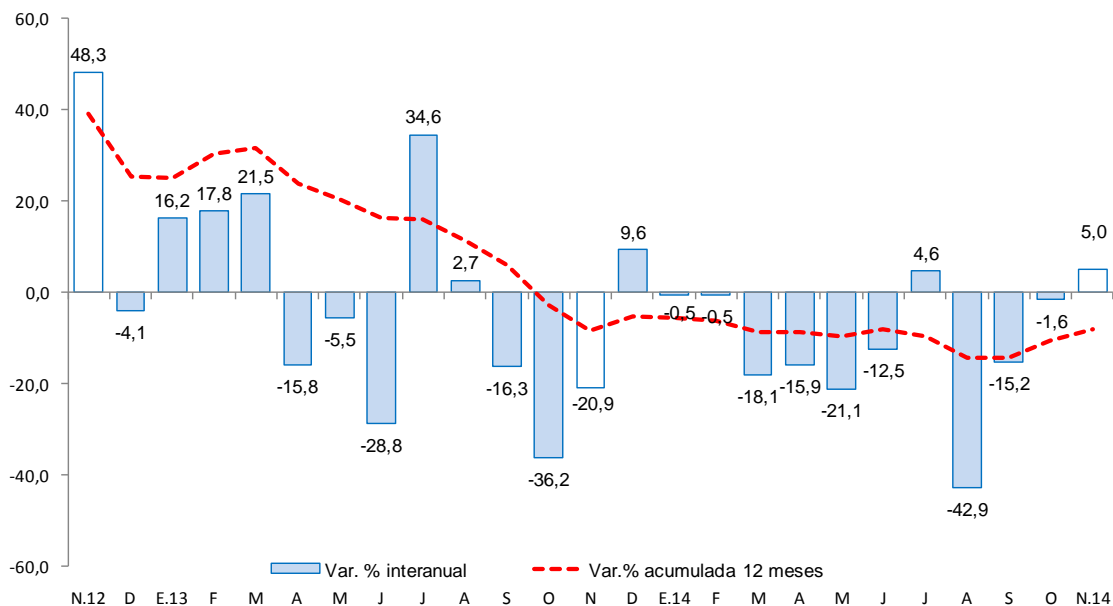

Fuente: Ministerio de Economía y Finanzas (MEF).

- Los principales proyectos ejecutados por los tres niveles de gobierno en el mes fueron:

Gobierno Nacional

- Mejoramiento de la carretera San Marcos - Cajabamba - Sausacocha (S/. 33 millones).
- Rehabilitación y mejoramiento de la carretera Chongoyape - Cochabamba - Cajamarca (S/. 27 millones).
- Rehabilitación y mejoramiento de la carretera Chamaya - Jaén - San Ignacio - Rio Canchis (S/. 15 millones).

Gobierno Regional

- Construcción e implementación del hospital II - Cajabamba (S/. 1 millón).
- Mejoramiento y ampliación de los sistemas de agua potable y alcantarillado de la ciudad de Cutervo (S/. 1 millón).
- Construcción e implementación del hospital II - 2 de Jaén (S/. 1 millón).

Gobiernos locales

- Mejoramiento y ampliación del sistema de agua potable y saneamiento en 10 caseríos - Distrito de Choropampa - Provincia de Chota (S/. 2 millones).
- Mejoramiento del servicio de educación primaria en la I.E.P Marcial Paredes Cáceres N°. 82079 - Distrito de San Juan - Provincia de Cajamarca (S/. 2 millones).
- Mejoramiento del servicio educativo de las I.E.: Inicial, primaria N° 82469 y secundaria Jorge Basadre del C.P. de Chugur - Distrito de Huasmin - Provincia de Celendín (S/. 2 millones).



VI. ANEXOS

ANEXO 1

CAJAMARCA: PRODUCCIÓN AGROPECUARIA 1/
(T.m.)

PRODUCTOS	2013		2014										PRODUCTOS		
	NOV	DIC	ENE	FEB	MAR	ABR	MAY	JUN	JUL	AGO	SET	OCT		NOV	
AGRÍCOLA															AGRÍCOLA
Alfalfa	16 677	16 515	16 640	17 220	18 314	17 640	17 707	15 408	12 971	19 702	11 929	15 691	16 275		Alfalfa
Arroz cáscara	12 032	10 992	6 880	3 356	25 545	17 708	22 846	26 636	10 478	4 397	23 712	35 200	17 326		Arroz cáscara
Arveja grano verde	16	134	373	2 182	3 640	1 462	1 919	2 142	4 605	3 771	2 658	66	26		Arveja grano verde
Café	0	0	0	0	2 388	3 548	6 198	12 989	10 902	5 032	2 464	1 367	0		Café
Cebada grano	144	34	0	6	42	191	680	1 771	3 313	3 195	1 592	255	154		Cebada grano
Frijol grano seco	205	147	22	4	365	766	3 144	5 582	2 802	854	384	184	187		Frijol grano seco
Maíz amarillo duro	2 451	2 539	747	2 517	5 236	8 740	8 202	14 710	13 639	3 538	1 357	2 493	2 682		Maíz amarillo duro
Maiz amiláceo	0	94	6	12	136	3 014	10 121	14 628	5 677	1 604	102	39	0		Maiz amiláceo
Maíz choclo	0	1 052	1 469	3 453	12 246	6 829	3 005	1 941	798	0	0	0	0		Maíz choclo
Papa	30 906	34 239	29 483	39 745	48 522	42 258	26 842	21 115	13 393	12 920	17 381	21 211	30 431		Papa
Trigo	18	10	0	36	327	430	417	3 506	9 944	12 622	6 006	586	133		Trigo
Yuca	8 036	7 390	6 273	7 255	6 572	4 978	4 968	3 916	4 839	4 643	5 579	8 250	7 632		Yuca
Otros agrícolas															Otros agrícolas
Ajo	66	174	17	202	461	1 061	918	591	400	327	457	245	217		Ajo
Arveja grano seco	2 829	382	0	0	91	118	211	435	1 503	3 304	3 349	4 670	2 047		Arveja grano seco
Cacao	66	72	118	124	111	121	108	99	84	57	46	51	69		Cacao
Camote	351	138	48	0	72	1 119	1 011	1 503	1 456	1 374	1 200	809	339		Camote
Haba grano seco	10	1	0	0	20	344	1 455	1 278	688	209	84	3	6		Haba grano seco
Mango	56	79	6 002	3 311	214	42	31	20	26	3	3	9	59		Mango
Oca	0	0	0	0	192	886	1 605	1 411	1 102	606	467	0	0		Oca
Olluco	70	14	0	88	2 313	4 426	4 957	3 795	3 436	1 531	530	72	36		Olluco
Palta	299	487	357	434	554	542	317	515	260	433	424	430	271		Palta
Plátano	2 953	3 417	3 214	3 303	3 249	3 379	3 603	3 517	3 425	3 067	3 100	2 946	3 068		Plátano
Zapallo	0	0	0	432	1665	5020	4479	2037	1290	415	169	18	0		Zapallo
PECUARIO															PECUARIO
Carne de ave ^{2/}	233	221	170	176	169	191	183	204	211	200	217	202	225		Carne de ave ^{2/}
Carne de ovino ^{2/}	155	157	155	153	154	152	141	147	148	142	142	156	160		Carne de ovino ^{2/}
Carne de porcino ^{2/}	503	545	489	469	504	487	494	483	524	481	497	496	515		Carne de porcino ^{2/}
Carne de vacuno ^{2/}	2 655	2 663	2 552	2 475	2 567	2 532	2 561	2 479	2 549	2 454	2 562	2 754	2 782		Carne de vacuno ^{2/}
Huevo	211	210	217	219	213	216	213	231	232	230	209	207	204		Huevo
Leche	26 731	27 368	27 098	26 236	26 151	27 251	27 798	28 366	28 263	26 561	26 974	26 568	26 582		Leche

1/ Cifras preliminares.

2/ Peso neto.

FUENTE: MINAGRI.

ELABORACION: BCRP. Sucursal Trujillo. Departamento de Estudios Económicos.



ANEXO 2

CAJAMARCA: PRODUCCIÓN MINERA 1/

PRODUCTOS	2013		2014										PRODUCTOS	
	NOV	DIC	ENE	FEB	MAR	ABR	MAY	JUN	JUL	AGO	SET	OCT		NOV
MINERÍA METÁLICA														MINERÍA METÁLICA
Oro (Onzas troy)	93 169	92 102	111 016	107 877	93 720	93 061	101 169	104 952	117 266	109 696	138 948	150 955	145 597	Oro (Onzas troy)
Cobre (TMF)	2 436	3 046	2 927	2 606	3 382	2 425	2 744	3 398	2 568	3 055	3 197	2 916	2 341	Cobre (TMF)
Plata (Onzas troy)	122 548	121 829	130 180	121 117	115 912	137 539	149 237	159 245	172 424	162 015	176 696	173 608	150 626	Plata (Onzas troy)

1/ Cifras preliminares.

FUENTE: MINEM.

ELABORACION: BCRP, Sucursal Trujillo. Departamento de Estudios Económicos.



ANEXO 3

**CAJAMARCA: PRODUCCIÓN MANUFACTURERA 1/
(Índice 1994 = 100)**

PRODUCTOS	2013		2014											PRODUCTOS
	NOV	DIC	ENE	FEB	MAR	ABR	MAY	JUN	JUL	AGO	SET	OCT	NOV	
1520 PRODUCTOS LACTEOS	264	208	214	225	233	253	250	255	274	275	264	284	264	1520 PRODUCTOS LACTEOS
Queso	286	208	238	266	256	258	253	255	278	280	263	292	261	Queso
Mantequilla	84	90	72	72	83	85	86	89	89	93	89	56	55	Mantequilla
Yogurt	288	334	258	256	307	305	311	317	325	330	287	840	737	Yogurt
Manjarblanco	218	222	155	112	177	262	265	281	288	286	295	269	286	Manjarblanco
1531 PRODUCTOS DE MOLINERIA	77	73	45	22	167	116	149	174	68	29	155	230	113	1531 PRODUCTOS DE MOLINERIA
Arroz Pilado	77	73	45	22	167	116	149	174	68	29	155	230	113	Arroz Pilado
1554 BEBIDAS NO ALCOHOLICAS	104	79	86	92	84	139	161	169	111	101	104	133	126	1554 BEBIDAS NO ALCOHOLICAS
Agua Embotellada	104	79	86	92	84	139	161	169	111	101	104	133	126	Agua Embotellada
2411 SUSTANCIAS QUIMICAS BASICAS	51	65	81	96	68	69	70	68	61	73	74	58	70	2411 SUSTANCIAS QUIMICAS BASICAS
Oxígeno	51	65	81	96	68	69	70	68	61	73	74	58	70	Oxígeno
TOTAL	153	128	114	106	191	171	190	206	152	130	197	248	174	TOTAL

1 / Cifras preliminares.

FUENTE: Ministerio de la Producción y Empresas.

ELABORACIÓN: BCRP. Sucursal Trujillo. Departamento de Estudios Económicos.



ANEXO 4

CAJAMARCA: PRODUCCIÓN MANUFACTURERA 1/
(Variaciones porcentuales)

PRODUCTOS	2013		2014											PRODUCTOS
	NOV	DIC	ENE	FEB	MAR	ABR	MAY	JUN	JUL	AGO	SET	OCT	NOV	
1520 PRODUCTOS LACTEOS	1,4	6,7	6,9	-2,8	0,5	-0,3	14,2	4,7	11,6	-4,2	-7,0	2,1	0,0	1520 PRODUCTOS LACTEOS
Queso	-2,4	-4,5	-4,1	2,6	-5,0	-8,8	5,6	-3,4	8,4	-11,7	-16,2	-4,4	-8,6	Queso
Mantequilla	68,6	87,0	47,6	52,9	78,5	43,0	79,2	25,0	29,7	22,7	19,3	-30,3	-34,7	Mantequilla
Yogurt	84,5	168,0	105,6	108,0	158,3	160,7	207,0	33,6	11,6	33,2	12,3	200,8	156,2	Yogurt
Manjarblanco	15,3	51,1	126,7	-35,9	25,3	34,2	43,8	36,1	22,1	28,0	34,5	23,1	30,8	Manjarblanco
1531 PRODUCTOS DE MOLINERIA	-22,9	14,3	10,9	-8,2	6,9	-24,4	-13,2	18,7	-12,6	-1,9	-20,9	-6,4	46,2	1531 PRODUCTOS DE MOLINERIA
Arroz Pilado	-22,9	14,3	10,9	-8,2	6,9	-24,4	-13,2	18,7	-12,6	-1,9	-20,9	-6,4	46,2	Arroz Pilado
1554 BEBIDAS NO ALCOHOLICAS	-2,0	-22,3	-11,0	-2,8	-2,5	28,7	53,1	95,8	32,3	20,0	-7,1	40,7	20,6	1554 BEBIDAS NO ALCOHOLICAS
Agua Embotellada	-2,0	-22,3	-11,0	-2,8	-2,5	28,7	53,1	95,8	32,3	20,0	-7,1	40,7	20,6	Agua Embotellada
2411 SUSTANCIAS QUIMICAS BASICAS	4,7	24,1	21,8	74,1	16,6	-7,0	-5,1	-12,7	-32,8	34,3	4,8	4,0	35,5	2411 SUSTANCIAS QUIMICAS BASICAS
Oxígeno	4,7	24,1	21,8	74,1	16,6	-7,0	-5,1	-12,7	-32,8	34,3	4,8	4,0	35,5	Oxígeno
TOTAL	-7,0	8,3	7,3	-3,4	3,5	-10,7	0,6	12,2	4,5	-3,4	-13,7	-2,1	13,7	TOTAL

1/ Cifras preliminares.

FUENTE: Ministerio de la Producción y Empresas.

ELABORACIÓN: BCRP. Sucursal Trujillo. Departamento de Estudios Económicos.



ANEXO 5

CAJAMARCA: EXPORTACIONES POR TIPO DE PRODUCTO 1/
(Valores FOB en miles de US\$)

TIPO	2013		2014											TIPO
	NOV	DIC	ENE	FEB	MAR	ABR	MAY	JUN	JUL	AGO	SET	OCT	NOV	
Productos tradicionales	146	130	140	157	117	132	123	162	141	172	212	173	132	Productos tradicionales
Agrícolas	19	13	6	5	4	1	3	8	14	17	17	25	18	Agrícolas
Mineros	127	115	132	151	113	130	121	151	126	155	195	147	114	Mineros
Otros	0	2	2	1	0	0	0	3	0	0	0	1	0	Otros
Productos no tradicionales	0	0	1	1	1	1	1	1	2	2	2	22	2	Productos no tradicionales
Agropecuarios	0	0	1	1	1	0	0	1	0	0	0	0	0	Agropecuarios
Químicos	0	0	0	0	0	0	0	0	0	0	0	0	0	Químicos
Otros	0	0	0	0	0	0	0	0	2	2	1	22	1	Otros
TOTAL	146	130	141	158	118	132	124	163	143	174	213	195	134	TOTAL

1/ Cifras preliminares.

FUENTE: SUNAT.

ELABORACIÓN: BCRP. Sucursal Trujillo. Departamento de Estudios Económicos.



ANEXO 6

CAJAMARCA: GASTOS NO FINANCIEROS DEL GOBIERNO NACIONAL, SEGÚN TIPO DE GASTO ^{1/}
(En millones de nuevos soles)

TIPO DE GASTO	2013		2014											TIPO DE GASTO
	NOV	DIC	ENE	FEB	MAR	ABR	MAY	JUN	JUL	AGO	SET	OCT	NOV	
GASTOS NO FINANCIEROS	144	241	100	129	81	105	103	127	124	171	91	147	129	GASTOS NO FINANCIEROS
a. GASTOS CORRIENTES	48	123	55	72	39	67	59	82	64	114	37	83	37	a. GASTOS CORRIENTES
1. Personal y obligaciones sociales	13	17	16	14	14	14	14	14	18	14	14	14	14	1. Personal y obligaciones sociales
2. Pensiones y otras prestaciones sociales	3	4	2	2	2	3	2	2	3	2	2	3	2	2. Pensiones y otras prestaciones sociales
3. Bienes y servicios	24	29	7	12	12	15	14	11	19	13	13	13	15	3. Bienes y servicios
4. Donaciones y transferencias	2	2	4	12	7	11	4	4	20	18	2	0	0	4. Donaciones y transferencias
5. Otros gastos	7	71	27	33	4	24	25	50	3	66	5	53	5	5. Otros gastos
b. GASTOS DE CAPITAL	95	118	45	57	42	38	44	45	61	57	55	64	92	b. GASTOS DE CAPITAL
1. Adquisición de activos no financieros	87	111	45	53	40	37	39	43	59	55	53	63	92	1. Adquisición de activos no financieros
2. Otros gastos de capital	8	6	0	3	2	1	5	3	1	2	2	0	0	2. Otros gastos de capital

^{1/} Información actualizada al 31 de diciembre de 2014

FUENTE: Ministerio de Economía y Finanzas (MEF).

ELABORACIÓN: BCRP, Sucursal Trujillo. Departamento de Estudios Económicos.



ANEXO 7

CAJAMARCA: GASTOS NO FINANCIEROS DEL GOBIERNO REGIONAL, SEGÚN TIPO DE GASTO ^{1/}
(En millones de nuevos soles)

TIPO DE GASTO	2013		2014										TIPO DE GASTO	
	NOV	DIC	ENE	FEB	MAR	ABR	MAY	JUN	JUL	AGO	SET	OCT		NOV
GASTOS NO FINANCIEROS	94	211	87	82	96	88	92	104	118	123	107	101	111	GASTOS NO FINANCIEROS
a. GASTOS CORRIENTES	83	119	86	74	78	79	83	81	104	112	96	82	97	a. GASTOS CORRIENTES
1. Personal y obligaciones sociales	56	70	70	56	57	60	59	61	75	80	65	57	69	1. Personal y obligaciones sociales
2. Pensiones y otras prestaciones sociales	6	10	9	6	6	7	6	6	9	14	10	7	7	2. Pensiones y otras prestaciones sociales
3. Bienes y servicios	21	36	6	12	14	13	17	14	20	17	20	17	20	3. Bienes y servicios
4. Donaciones y transferencias	0	0	0	0	0	0	0	0	0	0	0	0	0	4. Donaciones y transferencias
5. Otros gastos	0	3	0	0	0	0	0	0	1	0	0	0	1	5. Otros gastos
b. GASTOS DE CAPITAL	11	92	1	8	18	9	9	22	14	11	11	19	14	b. GASTOS DE CAPITAL
1. Adquisición de activos no financieros	11	92	1	8	18	8	9	14	14	11	11	19	14	1. Adquisición de activos no financieros
2. Otros gastos de capital	0	0	0	0	0	1	0	8	0	0	0	0	0	2. Otros gastos de capital

^{1/} Información actualizada al 31 de diciembre de 2014

FUENTE: Ministerio de Economía y Finanzas (MEF).

ELABORACIÓN: BCRP, Sucursal Trujillo. Departamento de Estudios Económicos.



ANEXO 8

CAJAMARCA: GASTOS NO FINANCIEROS DE LOS GOBIERNOS LOCALES, SEGÚN TIPO DE GASTO ^{1/}
(En millones de nuevos soles)

TIPO DE GASTO	2013		2014											TIPO DE GASTO
	NOV	DIC	ENE	FEB	MAR	ABR	MAY	JUN	JUL	AGO	SET	OCT	NOV	
GASTOS NO FINANCIEROS	130	272	59	90	100	102	102	96	178	108	130	126	138	GASTOS NO FINANCIEROS
a. GASTOS CORRIENTES	44	54	32	40	39	42	43	41	52	45	43	43	45	a. GASTOS CORRIENTES
1. Personal y obligaciones sociales	8	10	10	8	7	8	8	7	10	8	7	8	9	1. Personal y obligaciones sociales
2. Pensiones y otras prestaciones sociales	3	6	1	2	2	3	3	3	2	3	2	4	3	2. Pensiones y otras prestaciones sociales
3. Bienes y servicios	29	35	20	29	28	29	31	28	36	32	31	27	29	3. Bienes y servicios
4. Donaciones y transferencias	2	3	1	0	0	1	1	2	2	0	1	3	1	4. Donaciones y transferencias
5. Otros gastos	2	1	1	1	1	1	1	1	1	1	2	1	2	5. Otros gastos
b. GASTOS DE CAPITAL	86	217	27	50	61	60	59	55	127	64	87	83	93	b. GASTOS DE CAPITAL
1. Adquisición de activos no financieros	85	217	27	50	60	60	59	55	126	64	87	83	93	1. Adquisición de activos no financieros
2. Otros gastos de capital	0	0	0	0	1	0	0	1	0	0	0	0	0	2. Otros gastos de capital

1 / Información actualizada al 31 de diciembre de 2014

FUENTE: Ministerio de Economía y Finanzas (MEF).

ELABORACIÓN: BCRP, Sucursal Trujillo. Departamento de Estudios Económicos.



ANEXO 9

CAJAMARCA: CRÉDITO ^{1/}
(En millones de nuevos soles)

ENTIDADES FINANCIERAS	2013		2014											ENTIDADES FINANCIERAS
	NOV	DIC	ENE	FEB	MAR	ABR	MAY	JUN	JUL	AGO	SET	OCT	NOV	
I. Banco de la Nación	117	118	121	123	124	128	129	131	131	133	135	135	135	I. Banco de la Nación
II. Agrobanco	40	42	44	47	49	50	51	54	61	61	57	53	51	II. Agrobanco
III. Banca Múltiple	1 316	1 315	1 317	1 331	1 341	1 359	1 380	1 397	1 399	1 404	1 421	1 425	1 441	III. Banca Múltiple
IV. Entidades no Bancarias	884	888	894	906	909	921	930	937	942	946	953	964	988	IV. Entidades no Bancarias
Cajas Municipales	453	454	456	461	462	468	470	472	472	470	473	474	483	Cajas Municipales
Cajas Rurales de Ahorro y Crédito	62	60	59	60	59	58	57	57	57	57	57	58	59	Cajas Rurales de Ahorro y Crédito
Edpymes	13	13	13	13	12	12	12	11	11	11	11	11	16	Edpymes
Financieras	357	362	366	372	376	383	391	397	403	407	411	421	430	Financieras
TOTAL	2 358	2 363	2 375	2 407	2 423	2 459	2 490	2 519	2 534	2 543	2 566	2 576	2 615	TOTAL
En M/N	2 136	2 146	2 165	2 194	2 218	2 243	2 275	2 304	2 318	2 327	2 342	2 356	2 393	En M/N
En M/E	222	218	209	213	205	216	216	215	216	217	223	221	222	En M/E

1/ Cifras Preliminares.

FUENTE: Superintendencia de Banca, Seguros y AFP (SBS).

ELABORACION: BCRP - Sucursal Trujillo. Departamento de Estudios Económicos.



ANEXO 10

CAJAMARCA: TASA DE MOROSIDAD
(En porcentaje)

ENTIDADES FINANCIERAS	2013			2014										ENTIDADES FINANCIERAS
	OCT	NOV	DIC	ENE	FEB	MAR	ABR	MAY	JUN	JUL	AGO	SET	OCT	
I. Banco de la Nación	0,7	0,7	0,7	0,6	0,7	0,6	0,6	0,6	0,7	0,7	0,7	0,7	0,7	I. Banco de la Nación
II. Agrobanco	1,8	1,8	1,6	1,6	1,5	2,0	2,7	2,8	3,0	2,7	2,6	2,8	3,3	II. Agrobanco
III. Banca Múltiple	4,2	4,4	4,3	4,6	4,6	5,0	5,0	5,1	4,9	5,0	5,0	4,7	4,6	III. Banca Múltiple
IV. Entidades no Bancarias	5,3	4,9	4,8	5,4	5,3	5,4	5,5	5,7	5,9	5,9	6,0	6,1	5,8	IV. Entidades no Bancarias
Cajas Municipales	5,6	5,6	4,9	5,8	5,4	5,5	5,8	6,0	6,6	6,5	6,7	6,9	6,6	Cajas Municipales
Cajas Rurales de Ahorro y Crédito	8,1	8,1	6,3	7,2	7,2	7,9	8,7	9,1	8,6	8,7	8,8	9,0	8,0	Cajas Rurales de Ahorro y Crédito
Edpymes	14,0	14,0	11,6	12,0	12,4	13,2	12,8	13,3	14,6	15,0	14,7	14,2	12,6	Edpymes
Financieras	4,0	4,0	4,2	4,4	4,5	4,6	4,5	4,5	4,5	4,6	4,6	4,4	4,4	Financieras
TOTAL	4,4	4,4	4,3	4,7	4,6	4,9	4,9	5,0	5,0	4,6	5,1	5,0	4,8	TOTAL

FUENTE: Superintendencia de Banca, Seguros y AFP (SBS).

ELABORACION: BCRP - Sucursal Trujillo. Departamento de Estudios Económicos.



ANEXO 11

CAJAMARCA: DEPOSITOS ^{1/}
(En millones de nuevos soles)

INSTITUCIONES	2013		2014											INSTITUCIONES
	NOV	DIC	ENE	FEB	MAR	ABR	MAY	JUN	JUL	AGO	SET	OCT	NOV	
I. Banco de la Nación	504	517	554	577	559	568	557	543	566	571	581	580	551	I. Banco de la Nación
II. Banca Múltiple	981	1 041	981	927	1 000	950	926	905	909	949	916	940	1 032	II. Banca Múltiple
III. Entidades no Bancarias	309	314	316	314	310	311	313	312	315	318	321	320	325	III. Entidades no Bancarias
Cajas Municipales	226	232	233	231	228	230	230	231	232	238	242	242	246	Cajas Municipales
Cajas Rurales de Ahorro y Crédito	71	71	71	73	71	69	70	70	70	69	67	66	66	Cajas Rurales de Ahorro y Crédito
Financieras	11	11	12	11	11	12	12	12	12	12	12	12	13	Financieras
TOTAL	1 793	1 872	1 851	1 819	1 869	1 829	1 796	1 760	1 790	1 838	1 818	1 840	1 908	TOTAL
En M/N	1 398	1 397	1 421	1 461	1 477	1 456	1 429	1 417	1 477	1 476	1 487	1 466	1 472	En M/N
En M/E	395	474	430	358	392	373	367	344	313	362	331	374	436	En M/E

1 / Cifras Preliminares.

FUENTE: Superintendencia de Banca, Seguros y AFP (SBS).

ELABORACION: BCRP - Sucursal Trujillo. Departamento de Estudios Económicos.

