

BANCO CENTRAL DE RESERVA DEL PERÚ
SUCURSAL TRUJILLO



CAJAMARCA: Síntesis de Actividad Económica
Octubre 2014¹

Departamento de Estudios Económicos

El Banco Central de Reserva del Perú (BCRP) ha considerado presentar un conjunto de indicadores sectoriales de actividad económica con la finalidad de poder realizar el seguimiento del desempeño de la economía departamental. Para el sector real, se ha utilizado el Valor Bruto de Producción a precios del año 2007 para los sectores disponibles. Cabe señalar que a partir de enero 2014, el Instituto Nacional de Estadística (INEI) ha realizado el cambio de año base (de 1994 a 2007) para la construcción del Producto Bruto Interno (PBI) nacional, estando en elaboración la desagregación departamental. En la medida que se publique referida información, el BCRP volvería a elaborar para cada departamento un indicador agregado de actividad económica.

¹ En la elaboración de este informe participaron (en orden alfabético): Iván Cosavalente, Alfredo Miranda, Jonathan Rosas y Eric Torres.

ÍNDICE

	<i>Página</i>
RESUMEN EJECUTIVO.....	3
I. ACTIVIDAD PRODUCTIVA.....	5
1. Actividad primaria.....	5
1.1 Sector agropecuario.....	5
1.2 Sector minería.....	6
2. Otros indicadores sectoriales.....	7
2.1 Sector manufactura.....	7
2.2 Sector construcción.....	8
2.3 Arribos a los establecimientos de hospedaje.....	9
II. SECTOR EXTERNO.....	10
1. Exportaciones.....	10
III. CRÉDITOS Y DEPÓSITOS.....	11
1. Créditos.....	11
2. Depósitos.....	12
IV. FINANZAS PÚBLICAS.....	13
1. Gasto corriente no financiero.....	13
2. Gasto de capital.....	14
V. ANEXOS.....	16

RESUMEN EJECUTIVO

Principales hechos de importancia

- Los sectores primarios registraron resultados heterogéneos en octubre. Así, la producción **minera** creció 38,2 por ciento interanual; mientras que la producción **agropecuaria** declinó 3,6 por ciento.
- En cuanto a los **otros indicadores de la actividad económica** del departamento, aumentó en octubre el crédito directo de las instituciones financieras (11,2 por ciento) y el número de arribos a los establecimientos de hospedaje (7,7 por ciento). Por el contrario, disminuyeron los despachos de cemento (-12,6 por ciento), la producción industrial (-2,1 por ciento) y la inversión pública (-1,4 por ciento).

Actividad primaria

- La **actividad agropecuaria** cayó 3,6 por ciento interanual en octubre, con lo que acumula una contracción de 3,1 por ciento en el periodo enero-octubre de 2014. El resultado del mes reflejó la menor producción agrícola (-6,2 por ciento) y el nulo crecimiento de la actividad pecuaria.
- La **actividad minera** se expandió por segundo mes consecutivo. En octubre, el sector creció 38,2 por ciento interanual, por la mayor extracción de oro (45,3 por ciento), plata (41,3 por ciento) y cobre (5,4 por ciento). De enero a octubre del presente año, el sector acumuló una caída de 8,6 por ciento interanual.

Otros indicadores de actividad económica

- La **actividad manufacturera** decreció en octubre 2,1 por ciento interanual, básicamente, por la menor producción de la industria molinera de arroz pilado (-6,4 por ciento). En los primeros diez meses de 2014, el sector acumuló una caída de 1,2 por ciento.
- En el sector construcción, los **despachos de cemento** disminuyeron en octubre 12,6 por ciento, debido a una desaceleración en el avance de diversas obras públicas. En lo que va del año, de enero a octubre, los despachos acumularon una caída de 15,6 por ciento.
- Los **arribos a establecimientos de hospedaje** se incrementó en el mes 7,7 por ciento interanual, no obstante, en los primeros diez meses del año acumula una caída de 4,8 por ciento. El resultado del mes se sustenta en el incremento del número de arribos de visitantes nacionales (8,2 por ciento), que contrarrestó los menores arribos de visitantes extranjeros (-9,9 por ciento).
- El **crédito directo** otorgado por las instituciones financieras a octubre (S/. 2 576 millones) creció 11,2 por ciento, frente a igual mes de 2013. El crédito en **moneda nacional** aumentó 12,5 por ciento, mientras que el otorgado en **moneda extranjera**, se contrajo en 1,3 por ciento.
- La **inversión pública** de los tres niveles de gobierno totalizó en octubre S/. 165 millones, 1,4 por ciento menos, respecto a similar mes de 2013, en términos reales. La inversión disminuyó en el Gobierno Nacional (-10,5 por ciento), mientras que aumentó la inversión del Gobierno Regional (10,0 por ciento) y de los gobiernos locales (4,1 por ciento). De enero a octubre, la inversión pública acumuló una disminución de 14,1 por ciento interanual.

CUADRO N° 01
CAJAMARCA: OTROS INDICADORES DE ACTIVIDAD ECONÓMICA
 (Variación % respecto a similar mes del año anterior)

	May.14	Jun.14	Jul.14	Ago.14	Set.14	Oct.14
Producción industrial ^{1/}	↑ 0,6	↑ 12,2	↑ 4,5	↓ -3,4	↓ -13,7	↓ -2,1
Despacho de cemento ^{1/}	↓ -15,0	↓ -10,0	↓ -10,2	↓ -12,5	↓ -9,3	↓ -12,6
Arribos a los establecimientos de hospedaje	↑ 1,7	↓ -35,5	↑ 2,5	↑ 9,8	↑ 6,3	↑ 7,7
Crédito total	↑ 10,0	↑ 10,4	↑ 10,9	↑ 10,8	↑ 11,5	↑ 11,2
Inversión pública ^{1/}	↓ -21,1	↓ -12,4	↑ 4,7	↓ -42,8	↓ -15,1	↓ -1,4

^{1/} En términos reales.

Fuentes: BCRP - Sucursal Trujillo, MINCETUR, SBS y MEF

I. ACTIVIDAD PRODUCTIVA

1. Actividad primaria

1.1 Sector agropecuario

- La actividad agropecuaria cayó 3,6 por ciento interanual en octubre, básicamente, por la menor producción agrícola (-6,2 por ciento) y el nulo crecimiento de la actividad pecuaria. Entre enero y octubre, el sector acumuló una caída de 3,1 por ciento, respecto a igual periodo del año 2013.

CUADRO N° 02
CAJAMARCA: SECTOR AGROPECUARIO 1/
(Miles de toneladas)

Subsectores	Estructura Porcentual 2012 2/	Octubre				Enero-Octubre			
		2013	2014	Var.% anual	Contribución al crecimiento 3/	2013	2014	Var.% anual	Contribución al crecimiento 3/
AGRÍCOLA	65,1			-6,2	-3,6			-5,8	-3,8
Orientada al mercado externo y agroindustria 2/	21,8			-12,1	-0,9			-15,6	-3,3
Café	19,0	1,6	1,4	-16,2	-1,0	54,5	44,9	-17,6	-3,2
Maíz amarillo duro	2,8	2,3	2,5	9,6	0,1	63,0	61,2	-3,0	-0,1
Orientada al mercado interno 2/	43,3			-5,3	-2,7			-1,2	-0,5
Arroz cáscara	10,7	37,6	35,2	-6,4	-1,6	190,0	176,8	-7,0	-0,7
Papa	8,5	20,5	21,2	3,6	0,3	276,6	272,9	-1,3	-0,1
Maíz amiláceo	2,3	0,0	0,0	5/	0,0	34,8	35,3	1,5	0,0
Frijol grano seco	1,8	0,3	0,2	-44,5	-0,2	14,7	14,1	-4,1	-0,1
Yuca	1,7	9,1	8,2	-9,8	-0,2	60,2	57,3	-4,8	-0,1
Trigo	1,7	0,6	0,6	-5,6	0,0	33,3	33,9	1,9	0,0
Alfalfa	1,4	16,6	15,7	-5,8	-0,1	157,7	163,2	3,5	0,0
Arveja grano seco	1,4	4,4	4,7	5,9	0,3	12,0	13,7	14,3	0,2
Maíz choclo	1,0	0,0	0,0	0,0	0,0	33,1	29,7	-10,2	-0,1
Arveja grano verde	1,0	0,0	0,1	261,7	0,0	19,0	22,8	20,1	0,2
Otros	11,9			-13,5	-1,2			0,8	0,1
PECUARIO	34,9			0,0	0,0			2,0	0,7
Leche	16,2	26,9	26,6	-1,1	-0,2	270,8	271,3	0,2	0,0
Carne de vacuno 4/	14,6	2,7	2,8	0,8	0,1	24,4	25,5	4,4	0,6
Carne de porcino 4/	1,4	0,5	0,5	1,4	0,0	4,7	4,9	3,9	0,1
Carne de ovino 4/	1,2	0,1	0,2	4,1	0,1	1,5	1,5	2,0	0,0
Otros	17,7			-3,1	0,0			-4,4	-0,1
SECTOR AGROPECUARIO	100,0			-3,6	-3,6			-3,1	-3,1

1/ Cifras preliminares.

2/ A precios de 2007

3/ Puntos porcentuales.

4/ Peso neto.

5/ Mayor a 1000 por ciento.

FUENTE: Ministerio de Agricultura y Riego.

ELABORACIÓN: BCRP, Sucursal Trujillo. Departamento de Estudios Económicos.

- En el sector agrícola, el resultado del mes obedece a la caída que registra la producción de los cultivos orientados para el mercado externo y la agroindustria (-12,1 por ciento), así como de aquellos orientados al mercado interno (-5,3 por ciento). En el primer grupo, se explica por la contracción de la producción de café (-16,2 por ciento) ante los menores rendimientos en campo por la secuela de la plaga la “roya amarilla”. En tanto, en el segundo grupo, se sustentó en la disminución de la producción de frijol grano seco (-44,5 por ciento), yuca (-9,8 por ciento), arroz cáscara (-6,4 por ciento), alfalfa (-5,8 por ciento) y trigo (-5,6 por ciento), en todos los casos debido a menores superficies cosechadas y bajos rendimientos en campo. No obstante, atenuó el resultado la mayor producción de arveja grano seco (5,9 por ciento) y papa (3,6 por ciento), tras mayores superficies cosechadas y mejores rendimientos en campo.

- Los productos pecuarios que registraron una mayor producción en el mes son carne de ovino (4,1 por ciento), carne de porcino (1,4 por ciento) y carne de vacuno (0,8 por ciento). Sin embargo, producción de leche cayó 1,1 por ciento.
- En cuanto al avance de las siembras, correspondiente a los tres primeros meses de la actual campaña agrícola (2014-2015), se han instalado un total de 62,0 mil hectáreas, área menor en 11,3 por ciento, respecto a igual periodo de la campaña anterior. Entre los cultivos que registraron las menores superficies sembradas, en términos absolutos, se encuentran la papa (-1 749 has.), maíz amarillo duro (-795 has.), arroz (-405 has.), trigo (-53 has.) y cebada (-12 has.), principalmente.

CUADRO N° 03
CAJAMARCA: SUPERFICIE SEMBRADA 1/
(Hectáreas)

	Campaña agrícola ^{2/}		Variación	
	2012/2013	2013/2014	Absoluta	Porcentual
CULTIVOS TRANSITORIOS	69 910	62 026	-7 884	-11,3
Arroz	5 121	4 717	- 405	-7,9
Cebada	319	307	- 12	-3,7
Frijol grano seco	7 236	8 643	1 407	19,4
Maíz amarillo duro	3 926	3 131	- 795	-20,2
Maíz amiláceo	24 475	24 914	440	1,8
Papa	10 069	8 320	-1 749	-17,4
Trigo	595	542	- 53	-8,9
Otros	18 170	11 453	-6 717	-37,0
CULTIVOS PERMANENTES	0	0	0	0,0
Café	0	0	0	0,0
Total	69 910	62 026	-7 884	-11,3

1/ Cifras preliminares.

2/ De agosto a octubre

FUENTE: Gerencia Regional de Agricultura- Cajamarca.

ELABORACIÓN: BCRP, Sucursal Trujillo. Departamento de Estudios Económicos.

1.2 Sector minería

- La actividad minera se expandió por segundo mes consecutivo. En octubre, el sector creció 38,2 por ciento interanual, por la mayor extracción de oro (45,3 por ciento), plata (41,3 por ciento) y cobre (5,4 por ciento). El aumento interanual de la producción de oro se registró, principalmente, en la empresa Yanacocha (62,9 por ciento) y La Zanja (21,5 por ciento). En tanto, en el caso de la plata y cobre, por la mayor producción en Tantahuatay (79,5 por ciento) y Gold Fields La Cima (5,5 por ciento), respectivamente.
- La producción del sector minería acumuló en los primeros diez meses del presente año una caída de 8,6 por ciento interanual, al decrecer la producción de oro (-11,8 por ciento) y plata (-2,2 por ciento), asociada en el primer caso, a la contracción de la producción en Yanacocha (-15,8 por ciento) por un menor contenido de ley. Sin embargo, la producción de cobre acumuló una expansión de 9,4 por ciento, principalmente, por la mayor extracción en la empresa Gold Fields La Cima (8,5 por ciento).

CUADRO N° 04
SECTOR MINERÍA 1/

(Variación % real respecto a similar periodo del año anterior)

	Estructura Porcentual 2012 2/	Octubre			Enero - Octubre		
		2014	Var.% anual	Contribución al crecimiento 3/	2014	Var.% anual	Contribución al crecimiento 3/
Oro (Onzas troy)	83,3	150 955	45,3	36,5	1 128 660	-11,8	-9,9
Cobre (TMF)	14,7	2 916	5,4	0,9	29 217	9,4	1,3
Plata (Onzas troy)	2,0	173 608	41,3	0,7	1 497 972	-2,2	0,0
SECTOR MINERÍA 2/	100,0		38,2	38,2		-8,6	-8,6

1/ Cifras preliminares.

2/ A precios de 2007.

3/ En puntos porcentuales.

FUENTE: Ministerio de Energía y Minas.

ELABORACIÓN: BCRP, Sucursal Trujillo. Departamento de Estudios Económicos.

GRÁFICO N° 01
CRECIMIENTO DE LA PRODUCCIÓN MINERA

(Variación % real respecto a similar mes del año anterior)

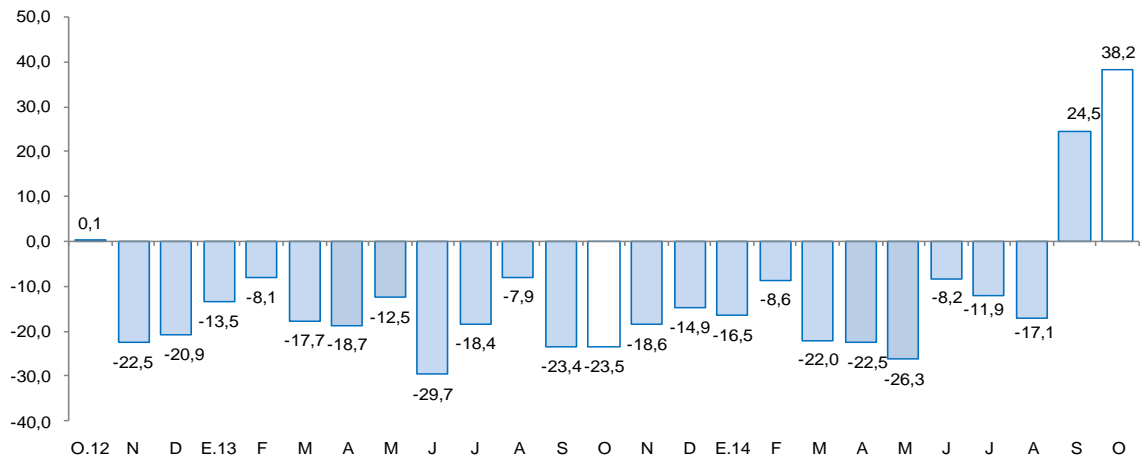

FUENTE: MINEM.

ELABORACIÓN: BCRP, Sucursal Trujillo, Departamento de Estudios Económicos.

- El precio promedio del oro en octubre (US\$ 1 222,5/oz.tr) disminuyó 1,3 por ciento, respecto al mes anterior (US\$ 1 238,8/oz.tr). La caída del precio se asocia a la fortaleza del dólar frente al euro y expectativas de inicio de alza de tasas de interés de la Reserva Federal antes de lo esperado. En lo referente a plata, alcanzó un precio promedio de US\$ 17,2/oz.tr. nivel inferior en 6,6 por ciento respecto al mes previo (US\$ 18,4 oz.tr.).

2. Otros indicadores sectoriales

2.1 Sector manufactura

- La manufactura, por tercer mes consecutivo, continuó evolucionando negativamente. En octubre cayó 2,1 por ciento en términos interanuales, básicamente, por los bajos niveles de producción en la industria de molinería de arroz pilado (-6,4 por ciento), asociada a las menores cosechas estacionales de arroz cáscara en las principales zonas productoras de la región (Jaén y San Ignacio). Las otras ramas industriales, por el contrario, mostraron un mejor desempeño atenuando la caída del sector: la industria de bebidas (agua tratada), creció 40,7 por ciento; química básica (oxígeno), en 4,0 por ciento; y en 2,1 por ciento, la industria de productos lácteos, particularmente, en la elaboración de yogurt (200,8 por ciento).

- En el transcurso de enero a octubre, la manufactura acumuló una tasa negativa de crecimiento interanual de 1,2 por ciento, básicamente, por la menor actividad de la industria molinera de arroz pilado, cuya producción se redujo en 7,0 por ciento. Las otras industrias, por el contrario, evolucionaron positivamente, siendo la más dinámica la industria de bebidas no alcohólicas con una expansión de 24,0 por ciento.

CUADRO N° 05
CAJAMARCA: SECTOR MANUFACTURA 1/
(Variación % real respecto a similar periodo del año anterior)

Ramaz de actividad	Estructura porcentual 2012 2/	Octubre		Enero - Octubre	
		Var.%	Contribución 3/	Var.%	Contribución 3/
Productos Lácteos	57,5	2,1	0,9	2,2	1,2
Queso	47,3	-4,4	-1,6	-4,2	-2,0
Mantequilla	0,2	-30,3	-0,1	31,2	0,2
Yogurt	0,2	200,8	0,9	86,4	0,4
Manjarblanco	9,8	23,1	1,8	28,0	2,7
Productos de Molinería	40,8	-6,4	-3,5	-7,0	-2,8
Arroz pilado	40,8	-6,4	-3,5	-7,0	-2,8
Bebidas no Alcohólicas	1,5	40,7	0,4	24,0	0,4
Agua embotellada	1,5	40,7	0,4	24,0	0,4
Sustancias Químicas Básicas	0,1	4,0	0,0	6,0	0,0
Oxígeno	0,1	4,0	0,0	6,0	0,0
SECTOR MANUFACTURA	100,0	-2,1	-2,1	-1,2	-1,2

1/ Cifras preliminares.

2/ A precios de 1994.

3/ En puntos porcentuales.

Fuente: Ministerio de Agricultura y Riego y empresas industriales.

Elaboración: BCRP, Sucursal Trujillo. Departamento de Estudios Económicos.

GRÁFICO N° 02
CAJAMARCA: EVOLUCIÓN DE LA PRODUCCIÓN MANUFACTURERA
(Variación % real respecto a similar mes del año anterior)

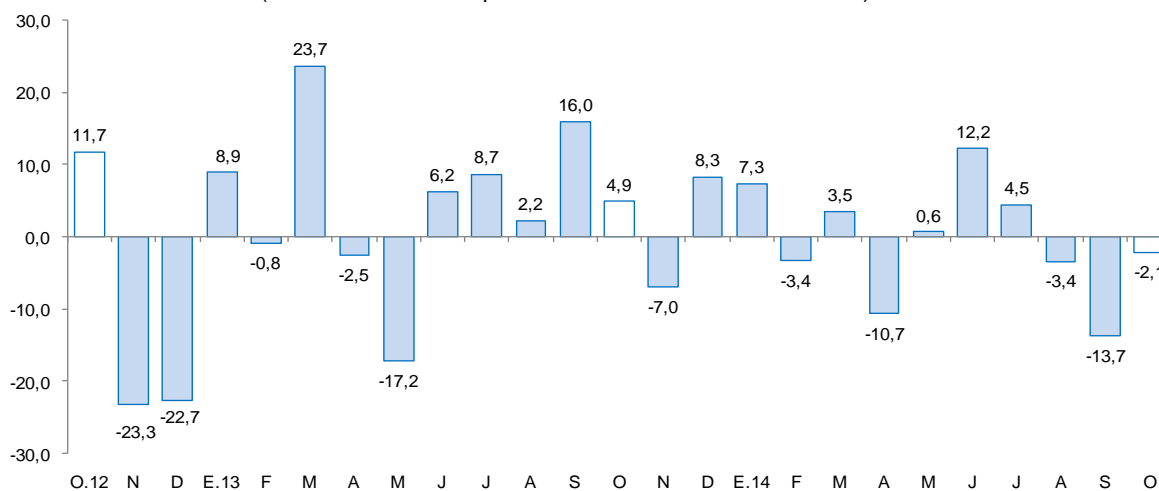

FUENTE: Ministerio de Agricultura y Riego y empresas industriales.

2.2 Sector construcción

- Los **despachos de cemento** continuaron en descenso, por dieciseisavo mes consecutivo. En octubre disminuyeron en 12,6 por ciento frente a similar mes de 2013, lo cual se atribuye a una desaceleración en el avance de diversas obras públicas (infraestructura vial, saneamiento, infraestructura hospitalaria). Sin embargo, se observa un relativo dinamismo de la construcción en pequeña escala (autoconstrucción), asociada al mejoramiento y construcción de viviendas unifamiliares. Entre enero y octubre, los despachos acumulan una caída interanual de 15,6 por ciento.

GRÁFICO N° 03
CAJAMARCA: EVOLUCIÓN DE DESPACHOS DE CEMENTO
 (Variación % real respecto a similar mes del año anterior)

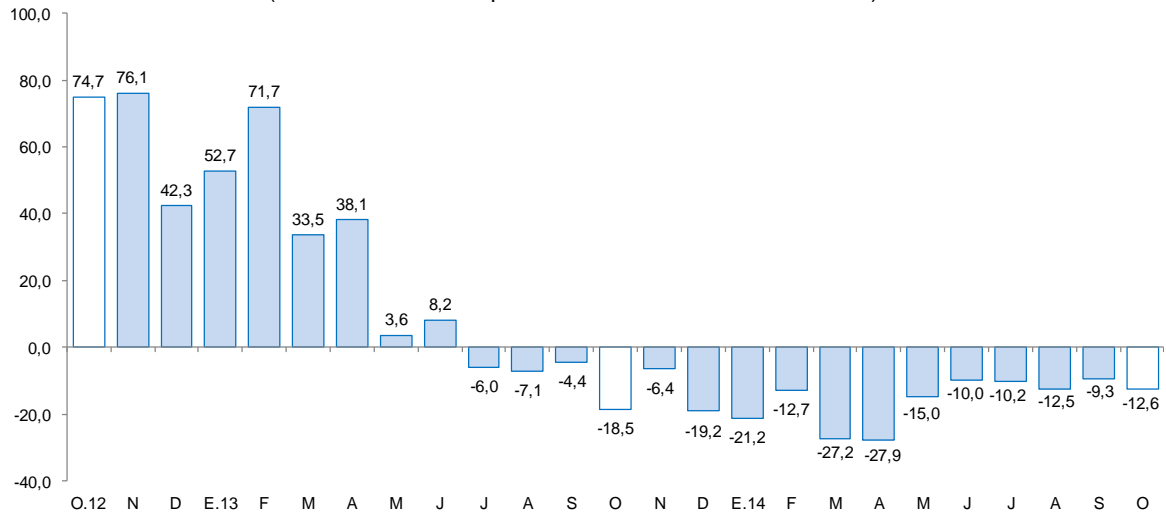

FUENTE: Cementos Pacasmayo S.A.A.

2.3 Arribos a los establecimientos de hospedaje

- El número de arribos a establecimientos de hospedaje de la ciudad de Cajamarca (50,2 mil) registró por cuarto mes consecutivo un desempeño positivo. En octubre, los arribos crecieron en 7,7 por ciento interanual, debido a que aumentaron el flujo de visitantes nacionales (8,2 por ciento), que contrarrestó las menores visitas de extranjeros (-9,9 por ciento).
- Los arribos acumulados en los primeros diez meses del año fueron 519,4 mil, 4,8 por ciento menos de lo registrado en igual periodo del año 2013. Los arribos de visitantes extranjeros crecieron en 8,0 por ciento; mientras que los arribos de visitantes nacionales decrecieron en 5,1 por ciento.

GRÁFICO N° 04
CAJAMARCA: EVOLUCIÓN DE ARRIBOS A ESTABLECIMIENTOS DE HOSPEDAJE
 (Variación %)

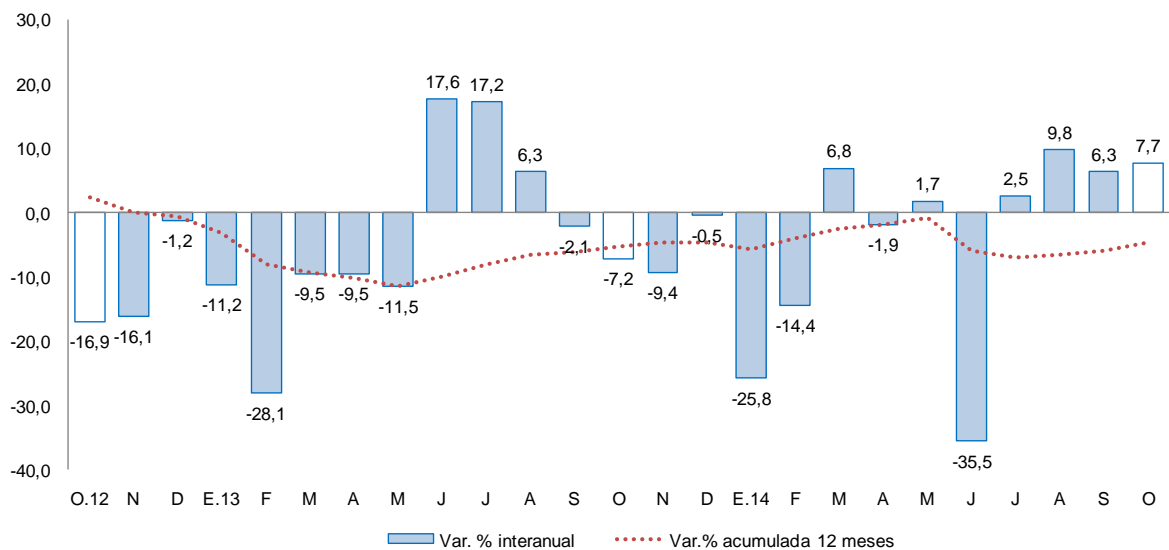

FUENTE : Encuesta Mensual de Establecimiento de Hospedajes Temporal - MINCETUR



II. SECTOR EXTERNO

1. Exportaciones

- Las exportaciones de Cajamarca efectuadas por distintos puntos de embarque del país sumaron en octubre US\$ 212 millones, mayores en 16,1 por ciento con respecto a similar mes del año 2013. Las exportaciones tradicionales aumentaron 4,3 por ciento. En tanto, entre enero y octubre del presente año, las exportaciones acumularon un monto de US\$ 1 579 millones, 20,5 por ciento menos de lo exportado en igual periodo del año 2013.
- En las **exportaciones tradicionales** (US\$ 189 millones), que representan el 86,4 por ciento del total exportado en el mes, se registró un aumento en las ventas de productos mineros (3,6 por ciento) y agrícolas (10,5 por ciento). En los productos mineros, el resultado se explica, principalmente, por un aumento de las exportaciones de oro (50,8 por ciento) cuyo volumen embarcado aumentó en 62,7 por ciento, a diferencia de la contracción de las ventas de cobre (-97,0 por ciento), al registrar un menor volumen embarcado (-94,0 por ciento).
- En las **exportaciones no tradicionales** (US\$ 22 millones), se observó un elevado crecimiento debido a la exportación de productos de metal mecánicos como volquetes y autopropulsoras principalmente hacia destinos como Australia y Estados Unidos por parte de Minera Yanacocha.
- El destino de las exportaciones, en términos de valores, durante el periodo de enero y octubre, se concentra en tres países que adquieren, en conjunto, el 76,3 por ciento del total exportado. Los principales mercados de destino lo conforman Suiza (43,6 por ciento), seguido de Estados Unidos (24,0 por ciento) y Alemania (8,7 por ciento). En los dos primeros países destaca la exportación de oro, mientras que para Alemania, cobre.

CUADRO N° 06
CAJAMARCA: EXPORTACIONES POR GRUPO DE PRODUCTOS ^{1/}
(Valor FOB en millones de US\$)

	Octubre			Enero - Octubre		
	2013	2014	Var. %	2013	2014	Var. %
PRODUCTOS TRADICIONALES	182	189	4,3	1975	1546	-21,7
Agrícolas	23	25	10,5	108	100	-7,5
Mineros	158	163	3,6	1860	1439	-22,6
Otros	1	1	-19,0	7	7	-4,5
PRODUCTOS NO TRADICIONALES	1	22	2/	10	33	232,0
Agropecuario	1	0	-62,1	7	5	-26,5
Químicos	0	0	13,9	2	0	-76,6
Otros	0	22	2/	1	27	2/
TOTAL	182	212	16,1	1 985	1 579	-20,5

^{1/} Cifras preliminares.

^{2/} Variación porcentual superior a 1000.

FUENTE: SUNAT.

ELABORACIÓN: BCRP. Sede Regional Trujillo. Departamento de Estudios Económicos.

III. CRÉDITOS Y DEPÓSITOS ²

1. Créditos

- El crédito en Cajamarca se incrementó en octubre 11,2 por ciento interanual; sin embargo, frente al crecimiento registrado en similar mes de 2013, fue menor en 2,8 puntos porcentuales.
- Según el tipo de institución, el crédito otorgado por la banca múltiple, que concentra el 55,3 por ciento del crédito total en Cajamarca, creció en 10,6 por ciento interanual. Asimismo, el crédito de las instituciones no bancarias creció en 10,2 por ciento. Sin embargo, en ambos casos, se observa una desaceleración del ritmo de crecimiento.
- Por tipo de moneda, las colocaciones en moneda nacional, las cuales representan el 91,4 por ciento del crédito total, registraron un aumento de 12,5 por ciento interanual, 4,9 puntos porcentuales menos del crecimiento registrado en octubre de 2013. Las colocaciones en moneda extranjera disminuyeron en 1,3 por ciento interanual.

CUADRO N° 07
CAJAMARCA: CRÉDITO
(Saldos en millones de nuevos soles)

Instituciones	Octubre			
	2013	2014	Estructura %	Var. %
Banco de la Nación ^{1/}	115	135	5,2	17,8
Agrobanco ^{2/}	39	53	2,0	34,6
Banca Múltiple	1 288	1 425	55,3	10,6
Instituciones No Bancarias	875	964	37,4	10,2
Cajas Municipales	453	474	18,4	4,8
Cajas Rurales	62	58	2,3	-5,6
Edpymes	12	11	0,4	-11,9
Empresas Financieras	348	421	16,3	20,9
TOTAL	2 317	2 576	100,0	11,2
En MN	2 093	2 356	91,4	12,5
En ME	224	221	8,6	-1,3

1/ Considera solo los créditos de consumo e hipotecario

2/ No considera los créditos a las demás empresas del sistema financiero

Fuente: Superintendencia de Banca, Seguros y AFP (SBS).

Elaboración: BCRP, Sucursal Trujillo. Departamento de Estudios Económicos.

GRÁFICO N° 05
CAJAMARCA: EVOLUCIÓN DEL CRÉDITO
(Variación % respecto a similar mes del año anterior)

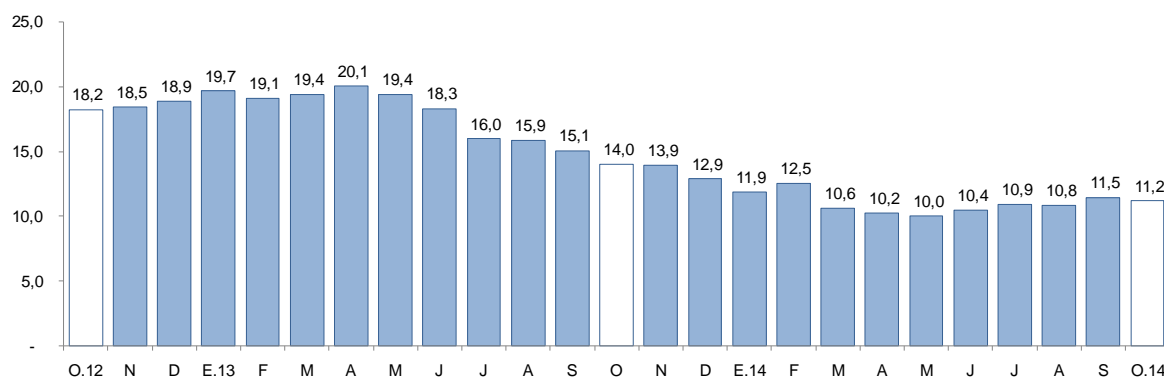

FUENTE: Superintendencia de Banca, Seguros y AFP.

² En este informe los saldos en moneda extranjera se valúan al tipo de cambio constante de diciembre de 2013 (S/. 2,80 por dólar), a fin de aislar el efecto de la valuación cambiaria sobre los saldos en moneda extranjera.

- La tasa de morosidad en setiembre alcanzó un nivel del 5,0 por ciento, 0,8 puntos porcentuales más respecto al mismo mes del pasado año. En las instituciones no bancarias la morosidad fue de 6,1 por ciento; en la banca múltiple, 4,7 por ciento; y en el Banco de la Nación, 0,7 por ciento.

GRÁFICO N° 06
CAJAMARCA: TASA DE MOROSIDAD ^{1/}
(Porcentaje)

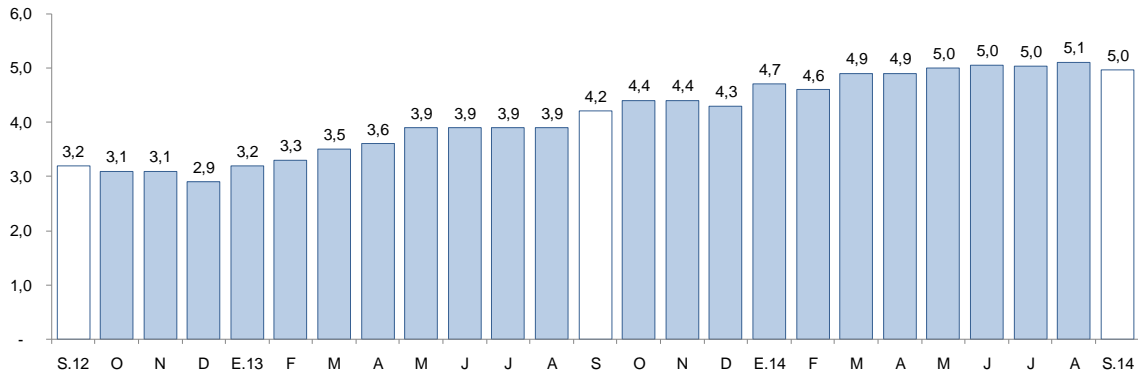

1/ Morosidad = (créditos vencidos + créditos en cobranza judicial) / colocaciones brutas.

FUENTE: Superintendencia de Banca, Seguros y AFP.

2. Depósitos

- Los depósitos en las instituciones financieras en Cajamarca crecieron 4,9 por ciento interanual en octubre de 2014.
- Por tipo de institución, los depósitos en el Banco de la Nación y en las entidades no bancarias aumentaron en 10,7 por ciento y 5,0 por ciento, respectivamente; mientras que en la banca múltiple, que representa el 51,1 por ciento de los depósitos totales, el incremento fue de 1,7 por ciento.
- Según el tipo de depósito, los depósitos de ahorro registraron un crecimiento interanual de 7,7 por ciento, seguido por los depósitos a plazo (6,2 por ciento) y los depósitos a la vista (1,7 por ciento).
- Por tipo de moneda, los depósitos en soles crecieron 5,0 por ciento interanual en octubre; mientras que los depósitos en moneda extranjera, 4,9 por ciento. La tasa de dolarización de los depósitos en octubre fue de 20,3 por ciento.

CUADRO N° 08
CAJAMARCA: DEPÓSITOS
(Saldos en millones de nuevos soles)

Instituciones	Octubre			
	2013	2014	Estructura %	Var. %
Banco de la Nación	524	580	31,5	10,7
Banca Múltiple	924	940	51,1	1,7
Instituciones No Bancarias	305	320	17,4	5,0
Cajas Municipales	224	242	13,2	8,4
Cajas Rurales	69	66	3,6	-5,4
Empresas Financieras	12	12	0,7	2,2
TOTAL	1 753	1 840	100,0	4,9
Depósitos a la vista	693	704	38,3	1,7
Depósitos de ahorro	637	686	37,3	7,7
Depósitos a plazo	423	449	24,4	6,2
En M/N	1 396	1 466	79,7	5,0
En ME	357	374	20,3	4,9

Fuente: Superintendencia de Banca, Seguros y AFP (SBS).
Elaboración: BCRP, Sucursal Trujillo. Departamento de Estudios Económicos.

GRÁFICO N° 07
CAJAMARCA: EVOLUCIÓN DE LOS DEPÓSITOS
(Variación % respecto a similar mes del año anterior)

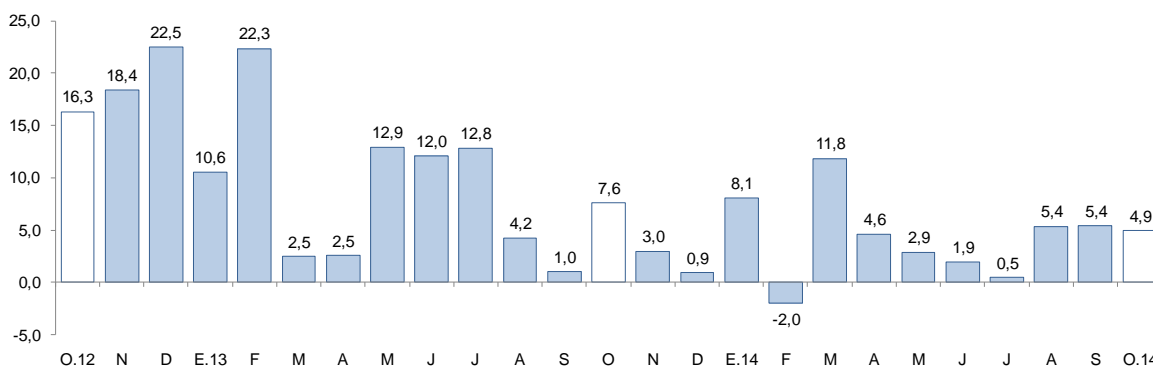

FUENTE: Superintendencia de Banca, Seguros y AFP.

IV. FINANZAS PÚBLICAS

1. Gasto corriente no financiero

- El gasto corriente no financiero presentó un aumento de 2,0 por ciento interanual, en términos reales, debido al mayor gasto del Gobierno Nacional (9,0 por ciento) y del Gobierno Regional (2,8 por ciento), atenuado por un menor gasto de los gobiernos locales (-10,3 por ciento).
- En los primeros diez meses del año, el gasto corriente no financiero registró un incremento interanual de 11,7 por ciento, en términos reales. El aumento se dio en todos los niveles de gobierno y entre ellos destaca el incremento del 22,0 por ciento del gasto del Gobierno Nacional, cuyas transferencias aumentaron en 44,5 por ciento y sus gastos por remuneraciones, en 10,5 por ciento. Los gastos del Gobierno Regional aumentaron en 9,5 por ciento, debido a mayores gastos por transferencias (28,1 por ciento); mientras que el gasto de los gobiernos locales aumentó en 2,0 por ciento, por mayores remuneraciones (3,3 por ciento).

CUADRO Nº 09
CAJAMARCA: GASTO CORRIENTE NO FINANCIERO ^{1/ 2/}
(En millones de nuevos soles)

Rubros	Octubre			Enero - Octubre		
	2013	2014	Var. % real	2013	2014	Var. % real
Gobierno nacional	74	83	9,0	533	672	22,0
Gobierno regional	77	82	2,8	774	875	9,5
Gobiernos locales	46	43	-10,3	397	418	2,0
Total	198	208	2,0	1 704	1 965	11,7

1/ Información actualizada al 30 de noviembre de 2014.

2/ Comprende el total de gasto corriente.

Fuente: Ministerio de Economía y Finanzas

2. Gasto de capital

- La inversión pública en Cajamarca registrada en octubre fue de S/. 165 millones, 1,4 por ciento menos respecto al mismo mes del pasado año, como resultado de una caída en la inversión del Gobierno Nacional (-10,5 por ciento), la cual fue atenuada por un aumento de la inversión del Gobierno Regional (10,0 por ciento) y de los gobiernos locales (4,1 por ciento).
- En los primeros diez meses del año, la inversión pública acumuló S/. 1 273 millones, 14,1 por ciento menos frente al mismo periodo del año anterior. La caída se explica por una menor inversión del Gobierno Regional (-30,7 por ciento) y del Gobierno Nacional (-27,2 por ciento), en el cual en el último caso, se debe básicamente al menor flujo interanual de inversión en el proyecto “Rehabilitación y mejoramiento de la Carretera Chongoyape-Cochabamba-Cajamarca”.

CUADRO Nº 10
CAJAMARCA: INVERSIÓN PÚBLICA ^{1/ 2/}
(En millones de nuevos soles)

Niveles de gobierno	Octubre			Enero - Octubre		
	2013	2014	Var. % real	2013	2014	Var. % real
Gobierno nacional	69	63	-10,5	651	489	-27,2
Gobierno regional	17	19	10,0	159	114	-30,7
Gobiernos locales	77	83	4,1	625	670	4,0
Total	163	165	-1,4	1 436	1 273	-14,1

1/ Información actualizada al 30 de noviembre del 2014.

2/ Adquisición de activos no financieros.

FUENTE: Ministerio de Economía y Finanzas.

ELABORACIÓN: BCRP, Sucursal Trujillo. Departamento de Estudios Económicos.

- En cuanto al avance de la inversión pública, lo ejecutado a octubre de 2014 representa el 56,7 por ciento del Presupuesto Institucional Modificado (PIM). El Gobierno Nacional registra un avance de 63,9 por ciento, seguido de los gobiernos locales con el 55,4 por ciento y el Gobierno Regional con el 42,6 por ciento.

GRÁFICO N° 08
CAJAMARCA: EVOLUCIÓN DE LA INVERSIÓN PÚBLICA
(Variación % real)

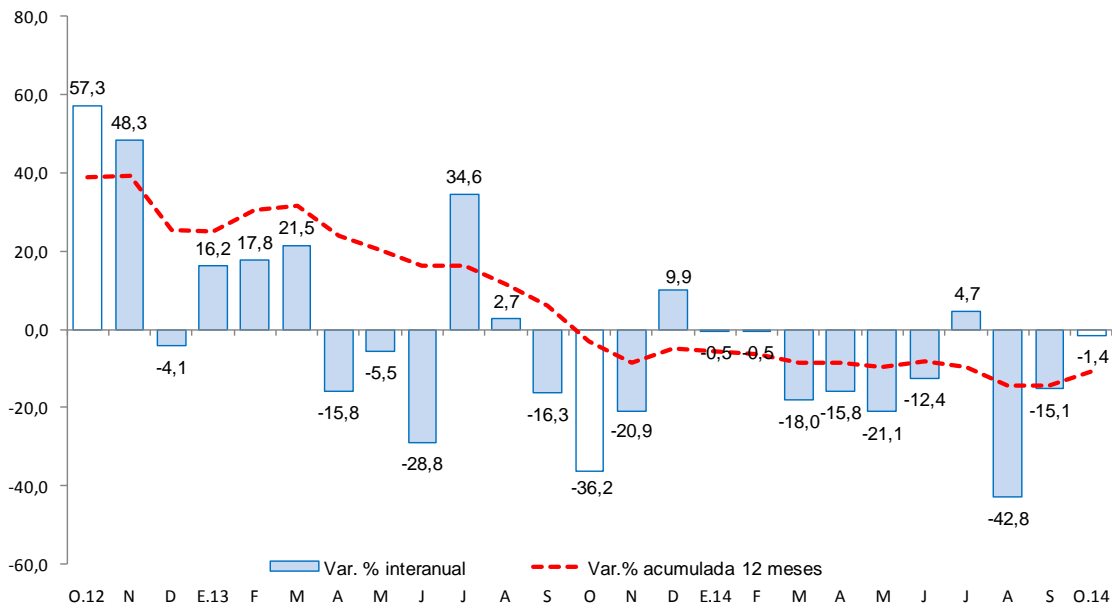

FUENTE: Ministerio de Economía y Finanzas

- Los principales proyectos ejecutados por los tres niveles de gobierno en el mes fueron:

Gobierno Nacional

- Rehabilitación y mejoramiento de la carretera Chongoyape - Cochabamba (S/. 16 millones).
- Mejoramiento de la carretera San Marcos - Cajabamba - Sausacocha (S/. 15 millones).
- Rehabilitación y mejoramiento de la carretera Chamaya - Jaén - San Ignacio - Rio Canchis (S/. 12 millones).

Gobierno Regional

- Mejoramiento y ampliación de los sistemas de agua potable y alcantarillado de la ciudad de Cutervo (S/. 4 millones).
- Construcción e implementación del hospital II - 2 de Jaén (S/. 2 millones).
- Construcción e implementación del hospital II - 1 de Cajabamba (S/. 2 millones).

Gobiernos locales

- Creación de pistas y veredas en las calles: Cajamarca, Trujillo, Los Pinos, Sergio Orrego, La Dalías, Los Faicales, 28 de Septiembre, Los Laureles, 2 de mayo y los Rosales, sector Santa Rosa - Distrito de Santa Cruz - Provincia de Santa Cruz (S/. 3 millones).
- Mejoramiento a nivel de tratamiento superficial bicapa de los tramos de carretera: Puente Miraflores-Chancaybaños-Tambillo - Distrito de Chancaybaños - Provincia de Santa Cruz (S/. 3 millones)
- Mejoramiento del servicio educativo de nivel secundario de la I. E. Cesar Vallejo del C.P. Chanta Alta - Distrito de la Encañada - Provincia de Cajamarca. (S/. 2 millones).



V. ANEXOS

ANEXO 1

CAJAMARCA: PRODUCCIÓN AGROPECUARIA 1/
(T.m.)

PRODUCTOS	2013			2014										PRODUCTOS
	OCT	NOV	DIC	ENE	FEB	MAR	ABR	MAY	JUN	JUL	AGO	SET	OCT	
AGRÍCOLA														AGRÍCOLA
Alfalfa	16 650	16 677	16 515	16 640	17 220	18 314	17 640	17 707	15 408	12 971	19 702	11 929	15 691	Alfalfa
Arroz cáscara	37 595	12 032	10 992	6 880	3 356	25 545	17 708	22 846	26 636	10 478	4 397	23 712	35 200	Arroz cáscara
Arveja grano verde	18	16	134	373	2 182	3 640	1 462	1 919	2 142	4 605	3 771	2 658	66	Arveja grano verde
Café	1 632	0	0	0	0	2 388	3 548	6 198	12 989	10 902	5 032	2 464	1 367	Café
Cebada grano	427	144	34	0	6	42	191	680	1 771	3 313	3 195	1 592	255	Cebada grano
Frijol grano seco	332	205	147	22	4	365	766	3 144	5 582	2 802	854	384	184	Frijol grano seco
Maíz amarillo duro	2 274	2 451	2 539	747	2 517	5 236	8 740	8 202	14 710	13 639	3 538	1 357	2 493	Maíz amarillo duro
Maíz amiláceo	4	0	94	6	12	136	3 014	10 121	14 628	5 677	1 604	102	39	Maíz amiláceo
Maíz choclo	0	0	1 052	1 469	3 453	12 246	6 829	3 005	1 941	798	0	0	0	Maíz choclo
Papa	20 471	30 906	34 239	29 483	39 745	48 522	42 258	26 842	21 115	13 393	12 920	17 381	21 211	Papa
Trigo	621	18	10	0	36	327	430	417	3 506	9 944	12 622	6 006	586	Trigo
Yuca	9 148	8 036	7 390	6 273	7 255	6 572	4 978	4 968	3 916	4 839	4 643	5 579	8 250	Yuca
Otros agrícolas														Otros agrícolas
Ajo	1 206	66	174	17	202	461	1 061	918	591	400	327	457	245	Ajo
Arveja grano seco	4 409	2 829	382	0	0	91	118	211	435	1 503	3 304	3 349	4 670	Arveja grano seco
Cacao	50	66	72	118	124	111	121	108	99	84	57	46	51	Cacao
Camote	776	351	138	48	0	72	1 119	1 011	1 503	1 456	1 374	1 200	809	Camote
Haba grano seco	24	10	1	0	0	20	344	1 455	1 278	688	209	84	3	Haba grano seco
Mango	7	56	79	6 002	3 311	214	42	31	20	26	3	3	9	Mango
Oca	0	0	0	0	0	192	886	1 605	1 411	1 102	606	467	0	Oca
Olluco	187	70	14	0	88	2 313	4 426	4 957	3 795	3 436	1 531	530	72	Olluco
Palta	428	299	487	357	434	554	542	317	515	260	433	424	430	Palta
Plátano	2 911	2 953	3 417	3 214	3 303	3 249	3 379	3 603	3 517	3 425	3 067	3 100	2 946	Plátano
Zapallo	218	0	0	0	432	1665	5020	4479	2037	1290	415	169	18	Zapallo
PECUARIO														PECUARIO
Carne de ave ^{2/}	206	233	221	170	176	169	191	183	204	211	200	217	202	Carne de ave ^{2/}
Carne de ovino ^{2/}	150	155	157	155	153	154	152	141	147	148	142	142	156	Carne de ovino ^{2/}
Carne de porcino ^{2/}	489	503	545	489	469	504	487	494	483	524	481	497	496	Carne de porcino ^{2/}
Carne de vacuno ^{2/}	2 733	2 655	2 663	2 552	2 475	2 567	2 532	2 561	2 479	2 549	2 454	2 562	2 754	Carne de vacuno ^{2/}
Huevo	214	211	210	217	219	213	216	213	231	232	230	209	207	Huevo
Leche	26 868	26 731	27 368	27 098	26 236	26 151	27 251	27 798	28 366	28 263	26 561	26 974	26 568	Leche

1/ Cifras preliminares.

2/ Peso neto.

FUENTE: MINAGRI.

ELABORACION: BCRP. Sucursal Trujillo. Departamento de Estudios Económicos.



ANEXO 2

CAJAMARCA: PRODUCCIÓN MINERA 1/

PRODUCTOS	2013			2014										PRODUCTOS
	OCT	NOV	DIC	ENE	FEB	MAR	ABR	MAY	JUN	JUL	AGO	SET	OCT	
MINERÍA METÁLICA														MINERÍA METÁLICA
Oro (Onzas troy)	103 917	93 169	92 102	111 016	107 877	93 720	93 061	101 169	104 952	117 266	109 696	138 948	150 955	Oro (Onzas troy)
Cobre (TMF)	2 768	2 436	3 046	2 927	2 606	3 382	2 425	2 744	3 398	2 568	3 055	3 197	2 916	Cobre (TMF)
Plata (Onzas troy)	122 858	122 548	121 829	130 180	121 117	115 912	137 539	149 237	159 245	172 424	162 015	176 696	173 608	Plata (Onzas troy)

1/ Cifras preliminares.

FUENTE: MINEM.

ELABORACION: BCRP, Sucursal Trujillo. Departamento de Estudios Económicos.



ANEXO 3

**CAJAMARCA: PRODUCCIÓN MANUFACTURERA 1/
(Índice 1994 = 100)**

PRODUCTOS	2013			2014										PRODUCTOS
	OCT	NOV	DIC	ENE	FEB	MAR	ABR	MAY	JUN	JUL	AGO	SET	OCT	
1520 PRODUCTOS LACTEOS	278	264	208	214	225	233	253	249	255	274	275	264	284	1520 PRODUCTOS LACTEOS
Queso	306	286	208	238	266	256	258	252	255	278	280	263	292	Queso
Mantequilla	80	84	90	72	72	83	85	86	89	89	93	89	56	Mantequilla
Yogurt	279	288	334	258	256	307	305	311	317	325	330	287	840	Yogurt
Manjarblanco	218	218	222	155	112	177	262	265	281	288	286	295	269	Manjarblanco
1531 PRODUCTOS DE MOLINERIA	246	77	73	45	22	167	116	149	174	68	29	155	230	1531 PRODUCTOS DE MOLINERIA
Arroz Pilado	246	77	73	45	22	167	116	149	174	68	29	155	230	Arroz Pilado
1554 BEBIDAS NO ALCOHOLICAS	95	104	79	86	92	84	139	161	169	111	101	104	133	1554 BEBIDAS NO ALCOHOLICAS
Agua Embotellada	95	104	79	86	92	84	139	161	169	111	101	104	133	Agua Embotellada
2411 SUSTANCIAS QUIMICAS BASICAS	55	51	65	81	96	68	69	70	68	61	73	74	58	2411 SUSTANCIAS QUIMICAS BASICAS
Oxígeno	55	51	65	81	96	68	69	70	68	61	73	74	58	Oxígeno
TOTAL	254	153	128	114	106	191	171	190	206	152	130	197	248	TOTAL

1 / Cifras preliminares.

FUENTE: Ministerio de la Producción y Empresas.

ELABORACIÓN: BCRP. Sucursal Trujillo. Departamento de Estudios Económicos.



ANEXO 4

CAJAMARCA: PRODUCCIÓN MANUFACTURERA 1/
(Variaciones porcentuales)

PRODUCTOS	2013			2014										PRODUCTOS
	OCT	NOV	DIC	ENE	FEB	MAR	ABR	MAY	JUN	JUL	AGO	SET	OCT	
1520 PRODUCTOS LACTEOS	6,2	1,4	6,7	6,9	-2,8	0,5	-0,3	14,2	4,7	11,6	-4,2	-7,0	2,1	1520 PRODUCTOS LACTEOS
Queso	7,1	-2,4	-4,5	-4,1	2,6	-5,0	-8,8	5,6	-3,4	8,4	-11,7	-16,2	-4,4	Queso
Mantequilla	66,3	68,6	87,0	47,6	52,9	78,5	43,0	79,2	25,0	29,7	22,7	19,3	-30,3	Mantequilla
Yogurt	78,8	84,5	168,0	105,6	108,0	158,3	160,7	207,0	33,6	11,6	33,2	12,3	200,8	Yogurt
Manjarblanco	-2,0	15,3	51,1	126,7	-35,9	25,3	34,2	43,8	36,1	22,1	28,0	34,5	23,1	Manjarblanco
1531 PRODUCTOS DE MOLINERIA	4,5	-22,9	14,3	10,9	-8,2	6,9	-24,4	-13,2	18,7	-12,6	-1,9	-20,9	-6,4	1531 PRODUCTOS DE MOLINERIA
Arroz Pilado	4,5	-22,9	14,3	10,9	-8,2	6,9	-24,4	-13,2	18,7	-12,6	-1,9	-20,9	-6,4	Arroz Pilado
1554 BEBIDAS NO ALCOHOLICAS	-20,0	-2,0	-22,3	-11,0	-2,8	-2,5	28,7	53,1	95,8	32,3	20,0	-7,1	40,7	1554 BEBIDAS NO ALCOHOLICAS
Agua Embotellada	-20,0	-2,0	-22,3	-11,0	-2,8	-2,5	28,7	53,1	95,8	32,3	20,0	-7,1	40,7	Agua Embotellada
2411 SUSTANCIAS QUIMICAS BASICAS	-2,9	4,7	24,1	21,8	74,1	16,6	-7,0	-5,1	-12,7	-32,8	34,3	4,8	4,0	2411 SUSTANCIAS QUIMICAS BASICAS
Oxígeno	-2,9	4,7	24,1	21,8	74,1	16,6	-7,0	-5,1	-12,7	-32,8	34,3	4,8	4,0	Oxígeno
TOTAL	4,9	-7,0	8,3	7,3	-3,4	3,5	-10,7	0,6	12,2	4,5	-3,4	-13,7	-2,1	TOTAL

1/ Cifras preliminares.

FUENTE: Ministerio de la Producción y Empresas.

ELABORACIÓN: BCRP. Sucursal Trujillo. Departamento de Estudios Económicos.



ANEXO 5

CAJAMARCA: EXPORTACIONES POR TIPO DE PRODUCTO 1/

(Valores FOB en millones de US\$)

RUBROS	2013			2014										RUBROS
	OCT	NOV	DIC	ENE	FEB	MAR	ABR	MAY	JUN	JUL	AGO	SET	OCT	
Exportaciones Tradicionales	182	146	130	140	157	117	132	123	162	141	172	212	189	Exportaciones Tradicionales
Agrícolas	23	19	13	6	5	4	1	3	8	14	17	17	25	Agrícolas
Mineros	158	127	115	132	151	113	130	121	151	126	155	195	163	Mineros
Otros	1	0	2	2	1	0	0	0	3	0	0	0	1	Otros
Exportaciones No Tradicionales	1	0	0	1	1	1	1	1	1	2	2	2	22	Exportaciones No Tradicionales
Agropecuario	1	0	0	1	1	1	0	0	1	0	0	0	0	Agropecuario
Químicos	0	0	0	0	0	0	0	0	0	0	0	0	0	Químicos
Otros	0	0	0	0	0	0	0	0	0	2	2	1	22	Otros
Total	182	146	130	141	158	118	132	124	163	143	174	213	212	Total

1/ Cifras preliminares.

FUENTE: SUNAT.

ELABORACIÓN: BCRP. Sucursal Trujillo. Departamento de Estudios Económicos.



ANEXO 6

CAJAMARCA: INGRESOS RECAUDADOS POR EL GOBIERNO CENTRAL ^{1/}
(En millones de nuevos soles)

RUBROS	2013			2014										RUBROS
	OCT	NOV	DIC	ENE	FEB	MAR	ABR	MAY	JUN	JUL	AGO	SET	OCT	
I. INGRESOS TRIBUTARIOS	24	24	24	28	19	23	24	21	20	19	21	22	24	I. INGRESOS TRIBUTARIOS
1. Impuestos a la Renta	11	11	11	13	10	14	14	10	9	8	9	10	11	1. Impuestos a los Ingresos
- Personas Naturales	3	3	3	4	3	4	3	3	3	3	3	4	4	- Personas Naturales
- Personas Jurídicas	8	8	7	9	7	7	5	4	5	5	5	6	7	- Personas Jurídicas
- Regularización	1	0	0	0	0	3	6	2	2	1	0	1	1	- Regularización
2. Impuestos General a las Ventas	10	10	10	12	7	7	7	8	8	8	9	9	10	2. Impuestos General a las Ventas
- Operaciones Internas	10	10	10	12	7	7	7	8	8	8	9	9	10	- Operaciones Internas
3. Impuestos Selectivo al Consumo	0	0	0	0	0	0	0	0	0	0	0	0	0	3. Impuestos Selectivo al Consumo
4. Otros Ingresos Tributarios	3	3	2	2	2	2	3	3	2	2	2	3	3	4. Otros Ingresos Tributarios
II. INGRESOS NO TRIBUTARIOS	2	2	3	2	1	0	1	1	1	1	0	2	2	II. INGRESOS NO TRIBUTARIOS
INGRESOS CORRIENTES (I+II)	26	26	27	30	20	24	25	22	21	20	21	23	26	INGRESOS CORRIENTES (I+II)

1/ Información actualizada al 30 de Noviembre de 2014

FUENTE: SUNAT.

ELABORACIÓN: BCRP, Sucursal Trujillo. Departamento de Estudios Económicos.



ANEXO 7

CAJAMARCA: GASTOS NO FINANCIEROS DEL GOBIERNO NACIONAL, SEGÚN TIPO DE GASTO ^{1/}
(En millones de nuevos soles)

TIPO DE GASTO	2013			2014										TIPO DE GASTO
	OCT	NOV	DIC	ENE	FEB	MAR	ABR	MAY	JUN	JUL	AGO	SET	OCT	
GASTOS NO FINANCIEROS	153	144	241	100	129	81	105	103	127	124	171	91	147	GASTOS NO FINANCIEROS
a. GASTOS CORRIENTES	74	48	123	55	72	39	67	59	82	64	114	37	83	a. GASTOS CORRIENTES
1. Personal y obligaciones sociales	13	13	17	16	14	14	14	14	14	18	14	14	14	1. Personal y obligaciones sociales
2. Pensiones y otras prestaciones sociales	3	3	4	2	2	2	3	2	2	3	2	2	3	2. Pensiones y otras prestaciones sociales
3. Bienes y servicios	16	24	29	7	12	12	15	14	11	19	13	13	13	3. Bienes y servicios
4. Donaciones y transferencias	10	2	2	4	12	7	11	4	4	20	18	2	0	4. Donaciones y transferencias
5. Otros gastos	32	7	71	27	33	4	24	25	50	3	66	5	53	5. Otros gastos
b. GASTOS DE CAPITAL	79	95	118	45	57	42	38	44	45	61	57	55	64	b. GASTOS DE CAPITAL
1. Adquisición de activos no financieros	69	87	111	45	53	40	37	39	43	59	55	53	63	1. Adquisición de activos no financieros
2. Otros gastos de capital	10	8	7	0	3	2	1	5	3	1	2	2	0	2. Otros gastos de capital

^{1/} Información actualizada al 30 de noviembre de 2014

FUENTE: Ministerio de Economía y Finanzas.

ELABORACIÓN: BCRP, Sucursal Trujillo. Departamento de Estudios Económicos.



ANEXO 8

CAJAMARCA: GASTOS NO FINANCIEROS DEL GOBIERNO REGIONAL, SEGÚN TIPO DE GASTO ^{1/}
(En millones de nuevos soles)

TIPO DE GASTO	2013			2014										TIPO DE GASTO
	OCT	NOV	DIC	ENE	FEB	MAR	ABR	MAY	JUN	JUL	AGO	SET	OCT	
GASTOS NO FINANCIEROS	94	94	211	87	82	96	88	92	104	118	123	107	101	GASTOS NO FINANCIEROS
a. GASTOS CORRIENTES	77	83	119	86	74	78	79	83	81	104	112	96	82	a. GASTOS CORRIENTES
1. Personal y obligaciones sociales	56	56	70	70	56	57	60	59	61	75	80	65	57	1. Personal y obligaciones sociales
2. Pensiones y otras prestaciones sociales	5	6	10	9	6	6	7	6	6	9	14	10	7	2. Pensiones y otras prestaciones sociales
3. Bienes y servicios	15	21	36	6	12	14	13	17	14	20	17	20	17	3. Bienes y servicios
4. Donaciones y transferencias	0	0	0	0	0	0	0	0	0	0	0	0	0	4. Donaciones y transferencias
5. Otros gastos	0	0	3	0	0	0	0	0	0	1	0	0	0	5. Otros gastos
b. GASTOS DE CAPITAL	17	11	93	1	8	18	9	9	22	14	11	11	19	b. GASTOS DE CAPITAL
1. Adquisición de activos no financieros	17	11	93	1	8	18	8	9	14	14	11	11	19	1. Adquisición de activos no financieros
2. Otros gastos de capital	0	0	0	0	0	0	1	0	8	0	0	0	0	2. Otros gastos de capital

^{1/} Información actualizada al 30 de noviembre de 2014

FUENTE: Ministerio de Economía y Finanzas.

ELABORACIÓN: BCRP, Sucursal Trujillo. Departamento de Estudios Económicos.



ANEXO 9

CAJAMARCA: GASTOS NO FINANCIEROS DE LOS GOBIERNOS LOCALES, SEGÚN TIPO DE GASTO ^{1/}
(En millones de nuevos soles)

TIPO DE GASTO	2013			2014										TIPO DE GASTO
	OCT	NOV	DIC	ENE	FEB	MAR	ABR	MAY	JUN	JUL	AGO	SET	OCT	
GASTOS NO FINANCIEROS	123	130	273	59	90	100	102	102	96	178	108	130	126	GASTOS NO FINANCIEROS
a. GASTOS CORRIENTES	46	44	55	32	40	39	42	43	41	52	45	43	43	a. GASTOS CORRIENTES
1. Personal y obligaciones sociales	8	8	10	10	8	7	8	8	7	10	8	7	8	1. Personal y obligaciones sociales
2. Pensiones y otras prestaciones sociales	4	3	6	1	2	2	3	3	3	2	3	2	4	2. Pensiones y otras prestaciones sociales
3. Bienes y servicios	33	29	35	20	29	28	29	31	28	36	32	31	27	3. Bienes y servicios
4. Donaciones y transferencias	1	2	3	1	0	0	1	1	2	2	0	1	3	4. Donaciones y transferencias
5. Otros gastos	1	2	1	1	1	1	1	1	1	1	1	2	1	5. Otros gastos
b. GASTOS DE CAPITAL	77	86	218	27	50	61	60	59	55	127	64	87	83	b. GASTOS DE CAPITAL
1. Adquisición de activos no financieros	77	85	218	27	50	60	60	59	55	126	64	87	83	1. Adquisición de activos no financieros
2. Otros gastos de capital	0	0	0	0	0	1	0	0	1	0	0	0	0	2. Otros gastos de capital

^{1/} Información actualizada al 30 de noviembre de 2014

FUENTE: Ministerio de Economía y Finanzas.

ELABORACIÓN: BCRP, Sucursal Trujillo. Departamento de Estudios Económicos.



ANEXO 10

CAJAMARCA: CRÉDITO ^{1/}
(En millones de nuevos soles)

ENTIDADES FINANCIERAS	2013			2014										ENTIDADES FINANCIERAS
	OCT	NOV	DIC	ENE	FEB	MAR	ABR	MAY	JUN	JUL	AGO	SET	OCT	
I. Banco de la Nación	115	117	118	121	123	124	128	129	131	131	133	135	135	I. Banco de la Nación
II. Agrobanco	39	40	42	44	47	49	50	51	54	61	61	57	53	II. Agrobanco
III. Banca Múltiple	1 288	1 316	1 315	1 317	1 331	1 341	1 359	1 380	1 397	1 399	1 404	1 421	1 425	III. Banca Múltiple
IV. Entidades no Bancarias	875	884	888	894	906	909	921	930	937	942	946	953	964	IV. Entidades no Bancarias
Cajas Municipales	453	453	454	456	461	462	468	470	472	472	470	473	474	Cajas Municipales
Cajas Rurales de Ahorro y Crédito	62	62	60	59	60	59	58	57	57	57	57	57	58	Cajas Rurales de Ahorro y Crédito
Edpymes	12	13	13	13	13	12	12	12	11	11	11	11	11	Edpymes
Financieras	348	357	362	366	372	376	383	391	397	403	407	411	421	Financieras
TOTAL	2 317	2 358	2 363	2 375	2 407	2 423	2 459	2 490	2 519	2 534	2 543	2 566	2 576	TOTAL
En M/N	2 093	2 136	2 146	2 165	2 194	2 218	2 243	2 275	2 304	2 318	2 327	2 342	2 356	En M/N
En M/E	224	222	218	209	213	205	216	216	215	216	217	223	221	En M/E

1/ Cifras Preliminares.

FUENTE: Superintendencia de Banca, Seguros y AFP (SBS).

ELABORACION: BCRP - Sucursal Trujillo. Departamento de Estudios Económicos.



ANEXO 11

CAJAMARCA: TASA DE MOROSIDAD
(En porcentaje)

ENTIDADES FINANCIERAS	2013				2014									ENTIDADES FINANCIERAS
	SET	OCT	NOV	DIC	ENE	FEB	MAR	ABR	MAY	JUN	JUL	AGO	SET	
I. Banco de la Nación	0,7	0,7	0,7	0,7	0,6	0,7	0,6	0,6	0,6	0,7	0,7	0,7	0,7	I. Banco de la Nación
II. Agrobanco	1,2	1,8	1,8	1,6	1,6	1,5	2,0	2,7	2,8	3,0	2,7	2,6	2,8	II. Agrobanco
III. Banca Múltiple	3,8	4,2	4,4	4,3	4,6	4,6	5,0	5,0	5,1	4,9	5,0	5,0	4,7	III. Banca Múltiple
IV. Entidades no Bancarias	5,2	5,3	4,9	4,8	5,4	5,3	5,4	5,5	5,7	5,9	5,9	6,0	6,1	IV. Entidades no Bancarias
Cajas Municipales	5,5	5,6	5,6	4,9	5,8	5,4	5,5	5,8	6,0	6,6	6,5	6,7	6,9	Cajas Municipales
Cajas Rurales de Ahorro y Crédito	8,5	8,1	8,1	6,3	7,2	7,2	7,9	8,7	9,1	8,6	8,7	8,8	9,0	Cajas Rurales de Ahorro y Crédito
Edpymes	13,6	14,0	14,0	11,6	12,0	12,4	13,2	12,8	13,3	14,6	15,0	14,7	14,2	Edpymes
Financieras	4,0	4,0	4,0	4,2	4,4	4,5	4,6	4,5	4,5	4,5	4,6	4,6	4,4	Financieras
TOTAL	4,2	4,4	4,4	4,3	4,7	4,6	4,9	4,9	5,0	5,0	4,6	5,1	5,0	TOTAL

FUENTE: Superintendencia de Banca, Seguros y AFP (SBS).

ELABORACION: BCRP - Sucursal Trujillo. Departamento de Estudios Económicos.



ANEXO 12

CAJAMARCA: DEPOSITOS ^{1/}
(En millones de nuevos soles)

INSTITUCIONES	2013			2014										INSTITUCIONES
	OCT	NOV	DIC	ENE	FEB	MAR	ABR	MAY	JUN	JUL	AGO	SET	OCT	
I. Banco de la Nación	524	504	517	554	577	559	568	557	543	566	571	581	580	I. Banco de la Nación
II. Banca Múltiple	924	981	1 041	981	927	1 000	950	926	905	909	949	916	940	II. Banca Múltiple
III. Entidades no Bancarias	305	309	314	316	314	310	311	313	312	315	318	321	320	III. Entidades no Bancarias
Cajas Municipales	224	226	232	233	231	228	230	230	231	232	238	242	242	Cajas Municipales
Cajas Rurales de Ahorro y Crédito	69	71	71	71	73	71	69	70	70	70	69	67	66	Cajas Rurales de Ahorro y Crédito
Financieras	12	11	11	12	11	11	12	12	12	12	12	12	12	Financieras
TOTAL	1 753	1 793	1 872	1 851	1 819	1 869	1 829	1 796	1 760	1 790	1 838	1 818	1 840	TOTAL
En M/N	1 396	1 398	1 397	1 421	1 461	1 477	1 456	1 429	1 417	1 477	1 476	1 487	1 466	En M/N
En M/E	357	395	474	430	358	392	373	367	344	313	362	331	374	En M/E

^{1/} Cifras Preliminares.

FUENTE: Superintendencia de Banca, Seguros y AFP (SBS).

ELABORACION: BCRP - Sucursal Trujillo. Departamento de Estudios Económicos.



