

**BANCO CENTRAL DE RESERVA DEL PERÚ**  
SUCURSAL TRUJILLO



**CAJAMARCA: Síntesis de Actividad Económica**  
**Febrero 2014<sup>1</sup>**

**Departamento de Estudios Económicos**

*El Banco Central de Reserva del Perú (BCRP) ha considerado presentar un conjunto de indicadores sectoriales de actividad económica con la finalidad de poder realizar el seguimiento del desempeño de la economía departamental. Para el sector real, se ha utilizado el Valor Bruto de Producción a precios del año 2007 para los sectores disponibles. Cabe señalar que a partir de enero 2014, el Instituto Nacional de Estadística (INEI) ha realizado el cambio de año base (de 1994 a 2007) para la construcción del Producto Bruto Interno (PBI) nacional, estando en elaboración la desagregación departamental. En la medida que se publique referida información, el BCRP volvería a elaborar para cada departamento un indicador agregado de actividad económica.*

<sup>1</sup> En el presente informe participaron Alejandro Inga Durango, Alfredo Miranda Ríos e Iván Cosavalente.

## ÍNDICE

	<i>Página</i>
<b>RESUMEN EJECUTIVO</b> .....	<b>3</b>
<b>I. ACTIVIDAD PRODUCTIVA</b> .....	<b>5</b>
1. Actividad primaria.....	5
1.1 Sector agropecuario.....	5
1.2 Sector minería.....	6
2. Otros indicadores sectoriales.....	7
2.1 Sector manufactura.....	7
2.2 Sector construcción.....	8
2.3 Arribos a los establecimientos de hospedaje.....	9
<b>II. ASPECTOS LABORALES</b> .....	<b>10</b>
1. Empleo.....	10
<b>III. SECTOR EXTERNO</b> .....	<b>10</b>
1. Exportaciones.....	10
<b>IV. CRÉDITO Y DEPÓSITOS</b> .....	<b>11</b>
1. Crédito del sistema financiero.....	11
2. Depósitos en el sistema financiero.....	13
<b>V. FINANZAS PÚBLICAS</b> .....	<b>14</b>
1. Consumo público.....	14
2. Inversión pública.....	14
<b>VI. ANEXOS</b> .....	<b>16</b>



## RESUMEN EJECUTIVO

---

### Principales hechos de importancia

- En febrero, los **sectores minería y agropecuario** se contrajeron en 8,6 y 1,6 por ciento, respectivamente, frente a similar mes del año 2013.
- En cuanto a los **otros indicadores de la actividad económica** de la región, en febrero, disminuyó el número de arribos a los establecimientos de hospedaje (-18,3 por ciento), los despachos de cemento (-12,7 por ciento) el empleo formal en la ciudad de Cajamarca (-9,9 por ciento), la producción manufacturera (-2,5 por ciento) y la inversión pública (-0,5 por ciento). Por el contrario, el crédito directo total aumentó, en términos nominales, 13,9 por ciento interanual.

### Actividad primaria

- El **sector agropecuario** se contrajo en febrero 1,6 por ciento, por la caída en maíz amiláceo (-37,5 por ciento), maíz choclo (-27,4 por ciento), trigo (-18,2 por ciento), alfalfa (-15 por ciento) y carne de ovino (-5,1 por ciento). En los dos primeros meses del año, el sector acumuló una caída de 1,3 por ciento interanual.
- La **producción minera** se contrajo en febrero por la menor extracción de plata (-24,2 por ciento) y oro (-10,3 por ciento), por el menor contenido en la ley del mineral extraído. Por otro lado el cobre incrementó su producción en 3,7 por ciento.

### Otros indicadores de actividad económica

- La **producción manufacturera** cayó en febrero 2,5 por ciento interanual, por la menor producción de productos lácteos (-2,8 por ciento) y arroz pilado (-1,0 por ciento). Sin embargo, en los dos primeros meses del año, el sector acumuló una tasa de crecimiento de 2,4 por ciento, frente a similar periodo de 2013.
- Los **despachos locales de cemento** y las **ventas de concreto** disminuyeron en febrero 12,7 por ciento y 68,5 por ciento, respectivamente, frente a igual mes del año 2013.
- Los **arribos a establecimientos de hospedaje** aminoraron 18,3 por ciento interanual, al caer el arribo tanto de visitantes nacionales (-18,4 por ciento) como extranjeros (-16,9 por ciento).
- El **empleo** en la ciudad de Cajamarca, en empresas privadas formales de más de diez trabajadores, se contrajo en febrero 9,9 por ciento, respecto a igual mes de 2013, por la caída del empleo de los sectores extractivo (-13 por ciento), servicios (-9,9 por ciento), transporte, almacenes y comunicaciones (-9,5 por ciento), manufactura (-8,4 por ciento) y comercio (-4,9 por ciento).
- El **crédito directo** total de febrero en la región (S/. 2 412,7 millones) creció 13,9 por ciento, en términos nominales, con relación a igual mes de 2013. El crédito en moneda nacional, que representa el 91,2 por ciento del financiamiento total, creció en el mes 16,8 por ciento interanual. Su análogo, en moneda extranjera, por el contrario, se contrajo en 9,8 por ciento. El crédito de **consumo e hipotecario** crecieron 21,5 y 12,5 por ciento respectivamente.
- La **inversión pública** de los tres niveles de gobierno (S/. 111,7 millones), se contrajo en febrero 0,5 por ciento interanual, en términos reales. La inversión disminuyó para el Gobierno Regional (-26,4 por ciento) y gobiernos locales (-14,3 por ciento), pero aumentó en el Gobierno Nacional (24,9 por ciento).

**CUADRO N° 1**  
**OTROS INDICADORES DE ACTIVIDAD ECONÓMICA**  
 (Variación % respecto a similar mes del año anterior)

	<b>Set.13</b>	<b>Oct.13</b>	<b>Nov.13</b>	<b>Dic.13</b>	<b>Ene.14</b>	<b>Feb.14</b>
Producción industrial 1/	↑ 16,0	↑ 4,9	↓ -7,0	↑ 8,3	↑ 7,2	↓ -2,5
Despachos de cemento	↓ -4,4	↓ -18,5	↓ -6,4	↓ -19,2	↓ -21,2	↓ -12,7
Arribos a los establecimientos de hospedaje	↓ -1,3	↓ -12,5	↓ -9,6	↓ -0,4	↓ -27,9	↓ -18,3
Empleo formal urbano 2/	↓ -17,6	↓ -10,8	↓ -11,5	↓ -11,2	↓ -10,2	↓ -9,9
Crédito total	↑ 16,0	↑ 14,9	↑ 15,2	↑ 15,2	↑ 13,3	↑ 13,9
Crédito de consumo	↑ 17,6	↑ 17,8	↑ 20,7	↑ 21,0	↑ 20,9	↑ 21,5
Crédito hipotecario	↑ 16,7	↑ 16,5	↑ 15,1	↑ 13,4	↑ 13,0	↑ 12,5
Inversión pública 1/	↓ -16,3	↓ -36,2	↓ -20,9	↑ 9,9	↓ -0,5	↓ -0,5

1/ En términos reales.

2/ En empresas de 10 a más trabajadores localizadas en la ciudad de Cajamarca

Fuentes: BCRP - Sucursal Trujillo, SBS y MEF

## I. ACTIVIDAD PRODUCTIVA

### 1. Actividad primaria

#### 1.1 Sector agropecuario

- La actividad agropecuaria cayó en febrero 1,6 por ciento, por la menor producción agrícola (-4,8 por ciento). La actividad pecuaria, por el contrario, creció en 2,1 por ciento.

**CUADRO N° 2**  
**SECTOR AGROPECUARIO 1/**  
(Miles de toneladas)

Subsectores	Estructura Porcentual 2012 2/	Febrero				Enero-Febrero			
		2013	2014	Var.% anual	Contribución al crecimiento 3/	2013	2014	Var.% anual	Contribución al crecimiento 3/
<b>AGRÍCOLA</b>	<b>15.2</b>			<b>-4.8</b>	<b>-2.6</b>			<b>-5.8</b>	<b>-2.9</b>
<b>Orientada al mercado externo y agroindustria 2/</b>	<b>0.6</b>			<b>-4.2</b>	<b>-0.1</b>			<b>-2.9</b>	<b>0.0</b>
Café	0.0	0.0	0.0	-	-	0.0	0.0	-	-
Maíz amarillo duro	0.6	2.6	2.5	-4.2	-0.1	3.4	3.3	-2.9	0.0
<b>Orientada al mercado interno 2/</b>	<b>14.6</b>			<b>-4.9</b>	<b>-2.5</b>			<b>-5.8</b>	<b>-2.9</b>
Papa	4.8	38.7	39.2	1.4	0.3	68.0	68.6	0.9	0.2
Arroz cáscara	0.0	3.7	3.6	-1.0	-0.3	9.9	10.5	6.5	0.3
Yuca	0.0	6.5	7.2	10.0	0.2	13.1	13.5	3.0	0.1
Alfalfa	0.3	17.0	14.4	-15.0	-0.4	34.5	31.1	-10.0	-0.2
Maíz amiláceo	2.2	0.0	0.01	-37.5	-1.0	0.0	0.0	-28.6	0.0
Frijol grano seco	1.5	0.0	0.0	-4.3	-0.2	0.0	0.0	0.5	0.0
Arveja grano verde	0.3	2.1	2.2	3.7	0.1	2.6	2.6	-2.1	0.0
Maíz choclo	0.8	4.6	3.3	-27.4	-0.8	7.9	4.8	-39.4	-1.0
Trigo	0.4	0.0	0.0	-18.2	-0.1	0.0	0.0	-26.5	-0.1
Arveja grano seco	0.1	0.0	0.0	-	-	0.0	0.0	-	-
<b>PECUARIO</b>	<b>84.8</b>			<b>2.1</b>	<b>1.0</b>			<b>3.3</b>	<b>1.6</b>
Carne de vacuno 4/	31.0	2.3	2.5	6.0	1.0	4.7	5.0	7.4	1.3
Leche	44.0	26.6	26.7	0.3	0.1	53.0	53.5	0.9	0.2
Carne de porcino 4/	3.7	0.5	0.5	2.5	0.1	0.9	1.0	4.5	0.1
Carne de ovino 4/	2.2	0.2	0.2	-5.1	-0.1	0.3	0.3	0.2	0.0
Otros	3.6	0.4	0.4	-3.9	0.0	0.9	0.9	-4.2	0.0
<b>SECTOR AGROPECUARIO</b>	<b>100.0</b>			<b>-1.6</b>	<b>-1.6</b>			<b>-1.3</b>	<b>-1.3</b>

1/ Cifras preliminares.

2/ A precios de 2007.

3/ Puntos porcentuales.

4/ Peso neto.

FUENTE: Ministerio de Agricultura y Riego.

ELABORACIÓN: BCRP, Sucursal Trujillo. Departamento de Estudios Económicos.

- El descenso agrícola se registró en los cultivos orientados tanto al mercado interno (-4,9 por ciento) como para la agroindustria y exportación (-4,2 por ciento). En el primer grupo, destacan maíz amiláceo (-37,5 por ciento), maíz choclo (-27,4 por ciento), trigo (-18,2 por ciento) y alfalfa (-15 por ciento). En el segundo grupo, maíz amarillo duro (-4,2 por ciento). Para los dos primeros meses del año, el subsector disminuyó 5,8 por ciento, principalmente por la menor producción en maíz choclo (-39,4 por ciento) y maíz amiláceo (-28,6 por ciento).
- La mayor actividad pecuaria en febrero, se registró en carne de vacuno (6 por ciento) y carne de porcino (2,5 por ciento). Entre enero y febrero, la producción pecuaria aumentó 3,3 por ciento, y sobresale, principalmente, carne de vacuno (7,4 por ciento), carne de porcino (4,5 por ciento).

- En cuanto al avance de las siembras, se ha instalado hasta febrero un total de 188,4 mil hectáreas, 3,1 por ciento más, con relación a igual periodo de la anterior campaña. Los productos con mayores siembras son cebada (47,8 por ciento), maíz amiláceo (12,1 por ciento), frijol grano seco (9,2 por ciento), arroz (3,4 por ciento) y papa (3,3 por ciento).

**CUADRO N° 3**  
**SUPERFICIE SEMBRADA 1/**  
(Hectáreas)

	Campaña agrícola <sup>2/</sup>		Variación	
	2012/2013	2013/2014	Absoluta	Porcentual
<b>CULTIVOS TRANSITORIOS</b>	<b>182 288</b>	<b>188 178</b>	<b>5 891</b>	<b>3,2</b>
Arroz	14 707	15 204	497	3,4
Cebada	6 641	9 813	3 172	47,8
Frijol grano seco	18 525	20 236	1 711	9,2
Maíz amarillo duro	18 097	17 779	- 318	-1,8
Maíz amiláceo	43 133	48 351	5 218	12,1
Papa	17 290	17 868	578	3,3
Trigo	23 204	21 301	-1 903	-8,2
Otros	40 691	37 627	-3 064	-7,5
<b>CULTIVOS PERMANENTES</b>	<b>426</b>	<b>236</b>	<b>- 190</b>	<b>-99,4</b>
Café	426	236	- 190	-99,4
<b>Total</b>	<b>182 714</b>	<b>188 414</b>	<b>5 701</b>	<b>3,1</b>

1/ Cifras preliminares.

2/ De agosto a febrero

FUENTE: Gerencia Regional de Agricultura- Cajamarca.

ELABORACIÓN: BCRP, Sucursal Trujillo. Departamento de Estudios Económicos.

## 1.2 Sector minería

- La minería se contrajo en febrero por dieciseisavo mes consecutivo. La caída fue de 8,6 por ciento interanual y se registró en plata (-24,2 por ciento) y oro (-10,3 por ciento), por el menor contenido de ley del mineral extraído. El cobre, por el contrario, registró una expansión de 3,7 por ciento.
- Entre enero-febrero, el sector acumuló una caída de 12,0 por ciento, comparado con el mismo periodo del año anterior. La plata y el oro, provenientes de la empresa minera Yanacocha, registraron caídas acumuladas de 20,6 por ciento y 15,0 por ciento, respectivamente.

**CUADRO N° 4**  
**SECTOR MINERÍA 1/**

(Variación % real respecto a similar periodo del año anterior)

	Estructura Porcentual 2012 2/	Febrero			Enero - Febrero		
		2014	Var.% anual	Contribución al crecimiento 3/	2014	Var.% anual	Contribución al crecimiento 3/
Oro (Onzas troy)	83,3	107 877	-10,3	-8,7	221 391	-15,0	-12,7
Cobre (TMF)	14,7	2 606	3,7	0,5	5 533	7,6	1,0
Plata (Onzas troy)	2,0	121 117	-24,2	-0,5	252 388	-20,6	-0,4
<b>SECTOR MINERÍA 2/</b>	<b>100,0</b>		<b>-8,6</b>	<b>-8,6</b>		<b>-12,0</b>	<b>-12,0</b>

1/ Cifras preliminares.

2/ A precios de 2007.

3/ En puntos porcentuales.

FUENTE: Ministerio de Energía y Minas.

ELABORACIÓN: BCRP, Sucursal Trujillo. Departamento de Estudios Económicos.

**GRÁFICO N° 1**  
**CRECIMIENTO DE LA PRODUCCIÓN MINERA**  
 (Variación % real respecto a similar mes del año anterior)

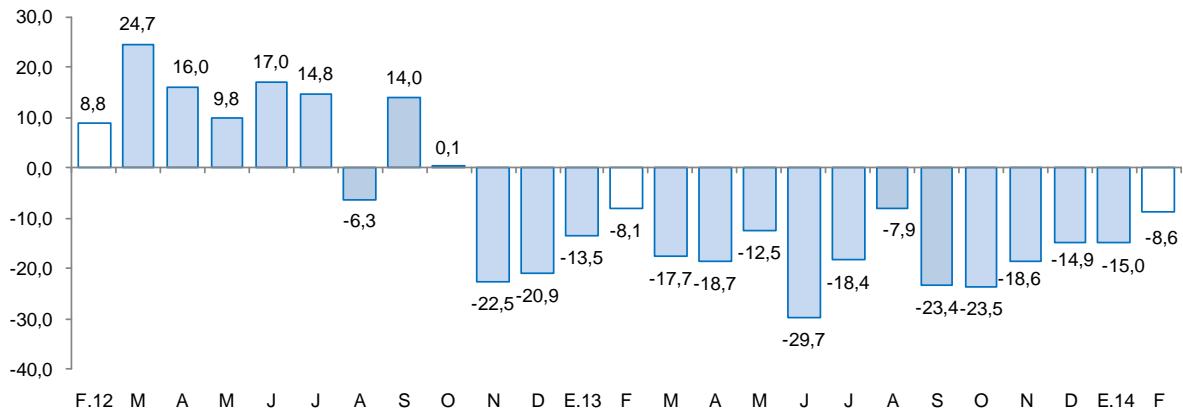

FUENTE: MINEM.  
 ELABORACIÓN: BCRP, Sucursal Trujillo, Departamento de Estudios Económicos.

- El oro cotizó en febrero un precio promedio de US\$ 1 300,98/oz.tr, 4,5 por ciento más, respecto al mes anterior (US\$ 1 244,8 /oz.tr.), pero 20,1 por ciento menos, frente a igual mes del pasado año. En lo referente a plata, alcanzó un precio promedio de US\$ 20,85/oz.tr. 4,9 por ciento, por encima del mes previo (US\$ 19,87 /oz.tr.).

## 2. Otros indicadores sectoriales

### 2.1 Sector manufactura

- En febrero, la actividad manufacturera cayó 2,5 por ciento, respecto a similar mes de 2013, luego de haber registrado al inicio del año una expansión de 7,2 por ciento. La caída se registró en la industria de productos lácteos (-2,8 por ciento), por menor acopio de leche fresca; y en la industria molinera de arroz (-1,0 por ciento), por menores cosechas de arroz cáscara. Las otras ramas industriales mostraron comportamientos mixtos: la industria de bebidas no alcohólicas (agua embotellada), declinó 2,8 por ciento; pero creció en 74,1 por ciento, la industria química básica (oxígeno).
- Pese al retroceso del mes, el sector acumuló en el primer bimestre, un crecimiento interanual de 2,4 por ciento, por la mayor actividad en todas las ramas industriales, con excepción de la industria de bebidas no alcohólicas (-6,9 por ciento). Destaca por su dinamismo, la industria química básica (45,5 por ciento), la industria molinera de arroz (6,5 por ciento), y la de productos lácteos (1,7 por ciento).

**CUADRO N° 5**  
**SECTOR MANUFACTURA 1/**  
(Variación % real respecto a similar periodo del año anterior)

Ramas de actividad	Estructura porcentual 2012 2/	Febrero		Enero - Febrero	
		Var.%	Contribución 3/	Var.%	Contribución 3/
<b>Productos Lácteos</b>	<b>57,5</b>	<b>-2,8</b>	<b>-2,4</b>	<b>1,7</b>	<b>1,4</b>
Queso	47,3	2,6	1,8	-0,7	-0,5
Mantequilla	0,2	52,9	0,3	50,2	0,3
Yogurt	0,2	108,0	0,5	106,8	0,5
Manjarblanco	9,8	-35,9	-5,1	9,9	1,0
<b>Productos de Molinería</b>	<b>40,8</b>	<b>-1,0</b>	<b>-0,1</b>	<b>6,5</b>	<b>1,1</b>
Arroz pilado	40,8	-1,0	-0,1	6,5	1,1
<b>Bebidas no Alcohólicas</b>	<b>1,5</b>	<b>-2,8</b>	<b>-0,1</b>	<b>-6,9</b>	<b>-0,2</b>
Agua embotellada	1,5	-2,8	-0,1	-6,9	-0,2
<b>Sustancias Químicas Básicas</b>	<b>0,1</b>	<b>74,1</b>	<b>0,1</b>	<b>45,5</b>	<b>0,1</b>
Oxígeno	0,1	74,1	0,1	45,5	0,1
<b>SECTOR MANUFACTURA</b>	<b>100,0</b>	<b>-2,5</b>	<b>-2,5</b>	<b>2,4</b>	<b>2,4</b>

1/ Cifras preliminares.

2/ A precios de 1994.

3/ En puntos porcentuales.

Fuente: Ministerio de Agricultura y Riego y empresas industriales.

Elaboración: BCRP, Sucursal Trujillo. Departamento de Estudios Económicos.

**GRÁFICO N° 2**  
**CRECIMIENTO DE LA MANUFACTURA**  
(Variación % real respecto a similar mes del año anterior)

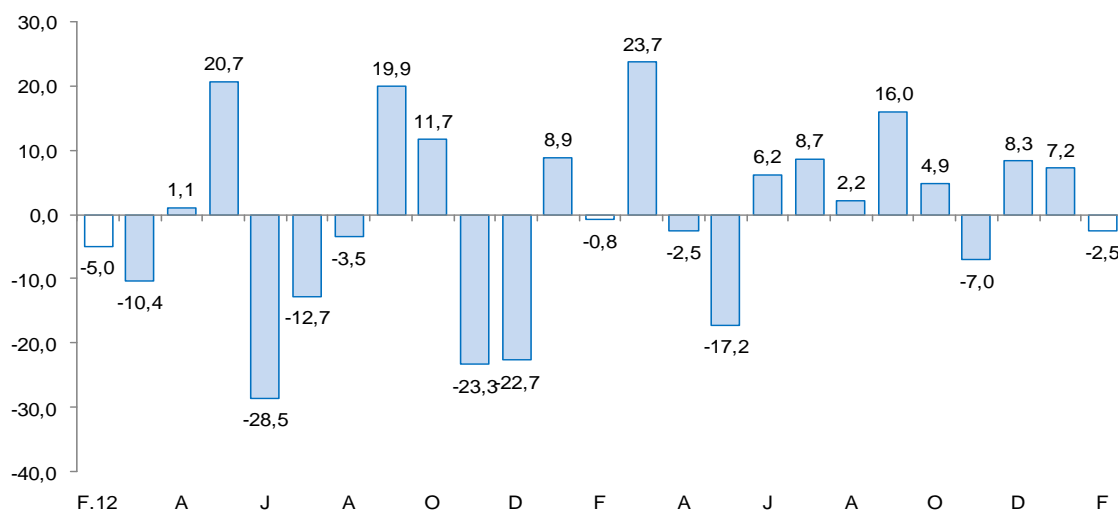

FUENTE: Ministerio de Agricultura y Riego y empresas industriales.

## 2.2 Sector construcción

- La construcción en febrero continuó retraída, lo que se refleja en las **ventas de concreto y despachos locales de cemento**, que disminuyeron en 68,5 por ciento y 12,7 por ciento, respectivamente, con relación a igual mes de 2013. Cabe señalar que en febrero de 2013, la construcción registró un importante dinamismo, impulsado, principalmente, por la construcción del reservorio Chailhuagón, vinculada al proyecto Conga (Yanacocha) y que culminó en junio 2013. Al término del primer bimestre, las ventas de concreto y los



despachos de cemento, acumulan reducciones interanuales de 57,4 por ciento y 17,2 por ciento, respectivamente.

**GRÁFICO N° 3**  
**CRECIMIENTO DESPACHO DE CEMENTO**  
(Variación % real respecto a similar mes del año anterior)

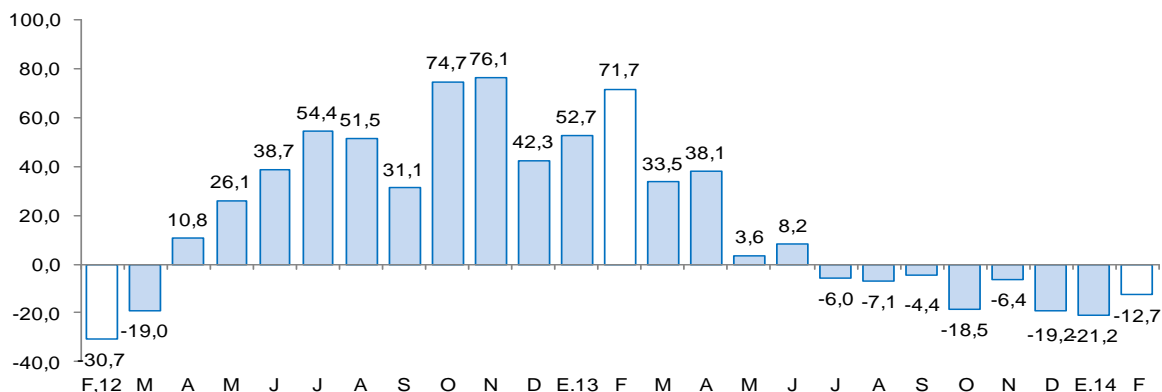

FUENTE: Cementos Pacasmayo S.A.A.

### 2.3 Arribos a los establecimientos de hospedaje

- El número de arribos a establecimientos de hospedaje de la ciudad de Cajamarca se contrajo en febrero 18,3 por ciento comparado con igual mes del pasado año. Los visitantes nacionales y extranjeros disminuyeron en 18,4 y 16,9 por ciento, respectivamente.
- Entre enero y febrero de 2014, los arribos totalizaron 107 mil, 17,1 por ciento menos de lo registrado en igual periodo del año pasado. Los visitantes nacionales descendieron en 17,4 por ciento, mientras que los extranjeros aumentaron en 1,7 por ciento.

**GRÁFICO N° 4**  
**CRECIMIENTO DE ARRIBOS A ESTABLECIMIENTOS DE HOSPEDAJE**  
(Variación %)

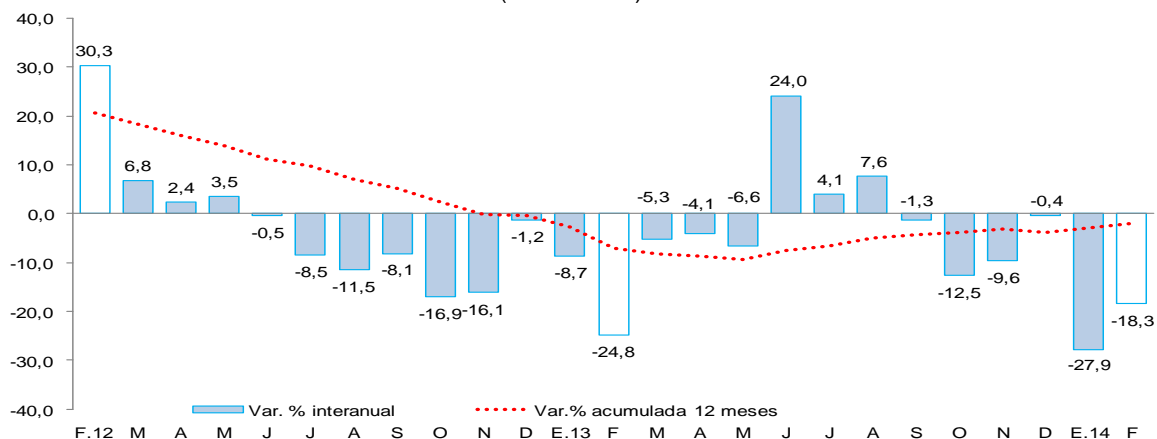

FUENTE: Encuesta Mensual de Establecimiento de Hospedajes Temporal - MINCETUR



## II. ASPECTOS LABORALES

### 1. Empleo

- El empleo en la ciudad de Cajamarca, en empresas privadas formales de 10 a más trabajadores, disminuyó en febrero 9,9 por ciento y acumula una caída de 10 por ciento, en el primer bimestre del año. El descenso viene de manera continua desde octubre 2012 y se registra en todos los sectores, principalmente, extractivo, donde destaca la minería.

**CUADRO N° 6**  
**CIUDAD DE CAJAMARCA: ÍNDICE MENSUAL DE EMPLEO EN EMPRESAS PRIVADAS FORMALES DE 10 Y MÁS TRABAJADORES POR RAMA DE ACTIVIDAD ECONÓMICA 1/**  
 (Octubre 2010=100)

	FEBRERO			ENERO - FEBRERO		
	2013	2014 <sup>1/</sup>	Var.%	2013	2014	Var.%
Extractiva 2/	81,0	70,4	-13,0	84,2	71,1	-15,5
Industria manufacturera	64,2	58,8	-8,4	64,6	59,8	-7,4
Comercio	138,8	132,0	-4,9	139,5	134,1	-3,8
Transp., almac., y comun.	106,6	96,5	-9,5	106,9	97,1	-9,2
Servicios 3/	94,4	85,1	-9,9	98,6	89,4	-9,4
<b>Total</b>	<b>92,7</b>	<b>83,6</b>	<b>-9,9</b>	<b>95,5</b>	<b>85,9</b>	<b>-10,0</b>

Nota: La información corresponde al primer día de cada mes. El análisis de la ciudad se inició en el año 2000.

1/ Cifras preliminares.

2/ Conformada por las subramas agricultura, pesca y minería.

3/ Conformada por las subramas servicios prestados a empresas, restaurantes y hoteles, establecimientos financieros, enseñanza, servicios sociales y comunales; y electricidad, gas y agua.

FUENTE: MTPE – Encuesta Nacional de Variación Mensual del Empleo (ENVME).

ELABORACION: BCRP, Sucursal Trujillo. Departamento de Estudios Económicos.

**GRÁFICO N° 5**  
**CIUDAD DE CAJAMARCA: EMPLEO FORMAL URBANO EN EMPRESAS DE 10 A MÁS TRABAJADORES**  
 (Variación % respecto a similar mes del año anterior)

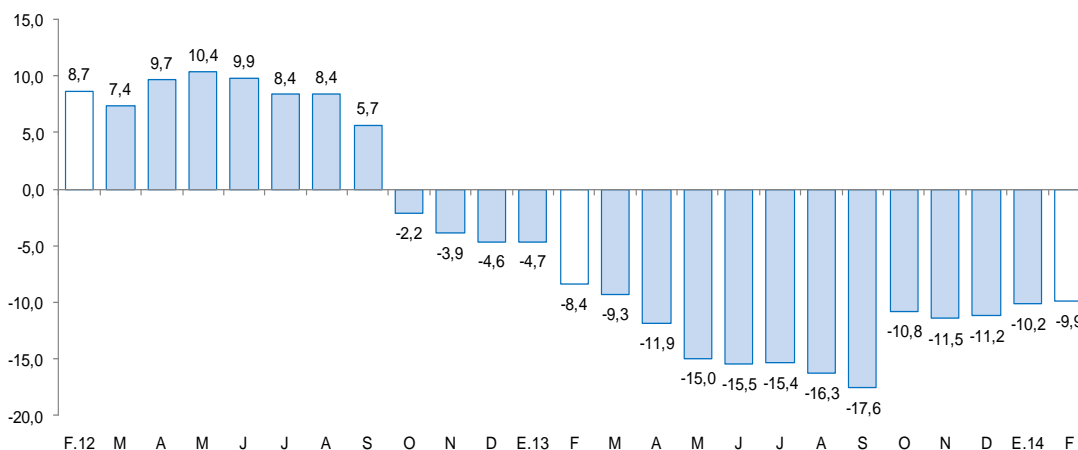

FUENTE: Ministerio de Trabajo y Promoción del Empleo.

## III. SECTOR EXTERNO

### 1. Exportaciones

- Las exportaciones de Cajamarca, efectuadas por distintos puntos de embarque del país, sumaron en febrero US\$ 111,7 millones, 34,8 por ciento menos de lo registrado en igual mes del pasado año. Las exportaciones tradicionales cayeron 35,2 por ciento, aunque las no tradicionales, por el contrario, aumentaron en 337,6 por ciento.

- En las **exportaciones tradicionales** (US\$ 110,8 millones), de un lado, se contrajo la exportación de productos mineros (-37,3 por ciento), principalmente, oro (-60,2 por ciento), tanto por el menor volumen embarcado como por la caída en precios. De otro lado, aumentó la exportación de productos agrícolas, particularmente café (42,0 por ciento), en donde incidió el aumento del volumen embarcado (125,8 por ciento) dado que los precios disminuyeron en 37,1 por ciento.
- En las **exportaciones no tradicionales** (US\$ 895 mil) la expansión se sustenta en los productos agropecuarios (517,1 por ciento) y químicos (44,9 por ciento).

**CUADRO N° 7**  
**EXPORTACIONES POR GRUPO DE PRODUCTOS 1/**  
(Valor FOB en miles de US\$)

TIPO	Estructura									
	%	FEBRERO				ENERO - FEBRERO				
		2013	2013	2014	Var. %	Contribución 2/	2013	2014	Var. %	Contribución 2/
<b>Productos Tradicionales</b>	99,5	171 053	110 846	-35,2	-35,2	406 457	205 329	-49,5	-49,4	
Agrícolas	6,2	3 536	5 022	42,0	0,9	7 172	10 519	46,7	0,8	
Mineros	93,4	167 517	105 002	-37,3	-36,5	399 285	193 987	-51,4	-50,4	
Pesqueros	0,0		823	-	-		823	-	-	
<b>Productos No Tradicionales</b>	0,5	205	895	337,6	0,4	920	1 554	68,9	0,2	
Agropecuario	0,4	128	792	517,1	0,4	764	1 443	88,8	0,2	
Maderas y papeles	0,0	0	0	-	-	0	0	-	-	
Metal-mecánico	0,0	0	0	-	-	9	0	-100,0	0,0	
Productos mineros no metálicos	0,0	0	0	-	-	0	0	-	-	
Químicos	0,1	71	103	44,9	0,0	137	103	-24,6	0,0	
Textiles	0,0	5	0	-100,0	-	5	0	-100,0	-	
Otros	0,0	0	7	-	-	4	7	70,1	0,0	
<b>TOTAL</b>	100,0	171 257	111 741	-34,8	-34,8	407 377	206 883	-49,2	-49,2	

1/ Cifras preliminares.

2/ En puntos porcentuales.

FUENTE: SUNAT.

ELABORACIÓN: BCRP. Sede Regional Trujillo. Departamento de Estudios Económicos.

- Entre enero y febrero, las exportaciones acumularon un valor de US\$ 206,9 millones, 49,2 por ciento menos de lo exportado en igual periodo del año anterior. Las exportaciones tradicionales disminuyeron 49,5 por ciento, a diferencia de las no tradicionales que aumentaron en 68,9 por ciento.
- El destino de las exportaciones se concentra en tres países que adquieren, en conjunto, el 82,2 por ciento del total exportado. El principal mercado es Estados Unidos, con el 48,4 por ciento, principalmente, oro; seguido por Alemania, con el 18,9 por ciento, con concentrados de cobre; y Suiza, con el 14,9 por ciento, también con oro.

## IV. CRÉDITO Y DEPÓSITOS

### 1. Crédito del sistema financiero

- El crédito al sector privado creció en febrero 13,9 por ciento interanual, en términos nominales. Agrobanco expandió su financiamiento en 261,2 por ciento; el Banco de la Nación, en 26,4 por ciento; las entidades no bancarias, en 13,4 por ciento; y las entidades bancarias, en 10,5 por ciento. Al finalizar el mes, el crédito acumula un saldo de S/.2 412,7 millones, de los cuales, el 91,2 por ciento se encuentra colocado en moneda nacional.
- Según tipo de crédito, se expandió el crédito de consumo (21,5 por ciento), microempresa (14,1 por ciento), hipotecario (12,5 por ciento), pequeña empresa (9,4 por ciento) y corporativo, gran y mediana empresa (5,1 por ciento).

**CUADRO Nº 8**  
**CRÉDITO DIRECTO DEL SISTEMA FINANCIERO**  
 (Saldos en miles de nuevos soles)

INSTITUCIONES	Estructura % Febrero 2014	FEBRERO		Var.% nominal	Contribución 1/
		2013	2014		
<b>Banco de la Nación</b>	<b>5,3</b>	<b>102 028</b>	<b>128 940</b>	<b>26,4</b>	<b>1,3</b>
<b>Agrobanco</b>	<b>1,9</b>	<b>12 962</b>	<b>46 823</b>	<b>261,2</b>	<b>1,6</b>
<b>Banca Múltiple</b>	<b>55,2</b>	<b>1 205 312</b>	<b>1 331 335</b>	<b>10,5</b>	<b>5,9</b>
<b>Instituciones No Bancarias</b>	<b>37,5</b>	<b>798 787</b>	<b>905 594</b>	<b>13,4</b>	<b>5,0</b>
Cajas Municipales	19,1	418 472	461 155	10,2	2,0
Cajas Rurales	2,5	63 853	59 742	-6,4	-0,2
Edpymes	0,5	16 965	12 586	-25,8	-0,2
Empresas Financieras	15,4	299 497	372 111	24,2	3,4
<b>TOTAL</b>	<b>100,0</b>	<b>2 119 089</b>	<b>2 412 692</b>	<b>13,9</b>	<b>13,9</b>
Corporativo, gran y mediana empresa	13,3	304 605	320 096	5,1	0,7
Pequeña empresa	24,8	546 096	597 312	9,4	2,4
Microempresa	16,0	337 217	384 863	14,1	2,2
Consumo	35,2	699 905	850 337	21,5	7,1
Hipotecario	10,8	231 267	260 084	12,5	1,4
En MN	91,2	1 883 141	2 199 823	16,8	14,9
En ME	8,8	235 948	212 869	-9,8	-1,1

1 / En puntos porcentuales.

FUENTE: Superintendencia de Banca, Seguros y AFP (SBS).

ELABORACION: BCRP, Sucursal Trujillo. Departamento de Estudios Económicos.

**GRÁFICO Nº 6**  
**CRECIMIENTO DEL CREDITO DIRECTO DEL SISTEMA FINANCIERO**  
 (Variación % respecto a similar mes del año anterior)

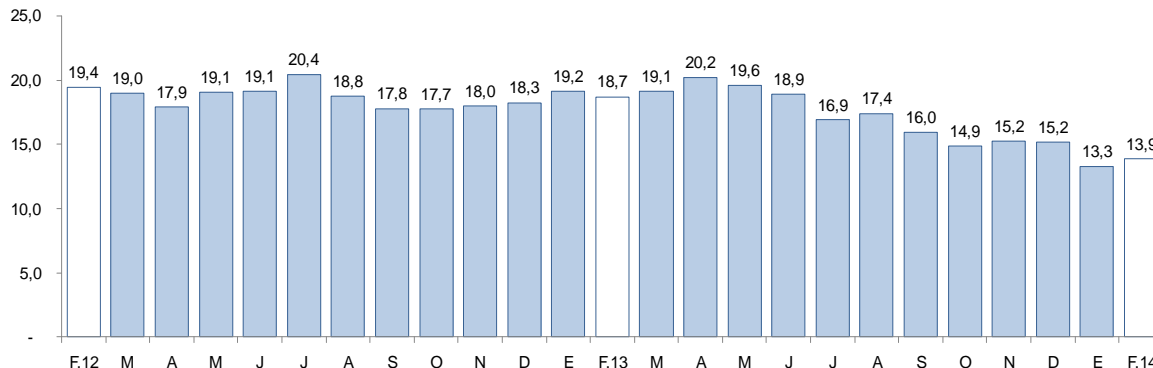

FUENTE:: Superintendencia de Banca, Seguros y AFP.

- La morosidad alcanzó un nivel del 4,7 por ciento, 1,5 puntos porcentuales más respecto a febrero del pasado año. En las instituciones no bancarias, la morosidad es de 7,4 por ciento; mientras que en las empresas bancarias, 4,6 por ciento.

**GRÁFICO Nº 7**  
**TASA DE MOROSIDAD DEL SISTEMA FINANCIERO 1/ 2/**  
(Porcentaje)

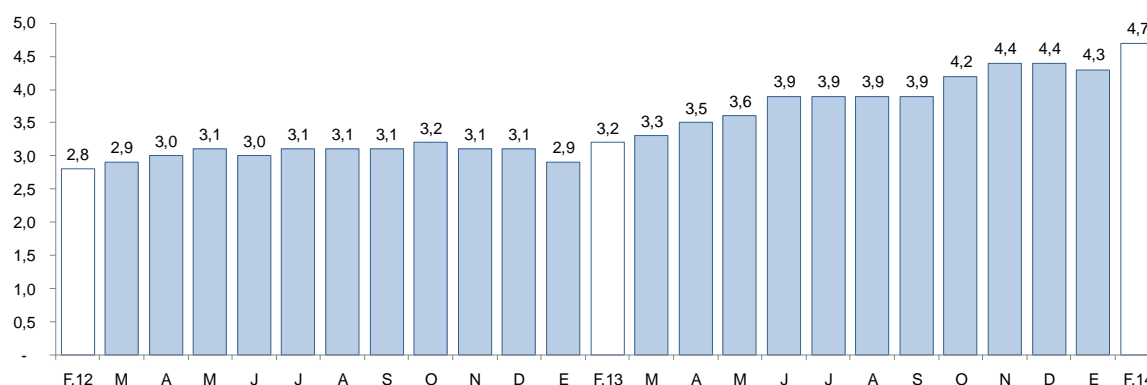

1/ Preliminar.

2/ Morosidad = (créditos vencidos + créditos en cobranza judicial) / colocaciones brutas.

FUENTE: Superintendencia de Banca, Seguros y AFP.

## 2. Depósitos en el sistema financiero

- Los depósitos en el sistema financiero (S/. 1 819,4 millones) aumentaron en febrero 0,2 por ciento, respecto a igual mes del pasado año, por la mayor captación de depósitos a plazos (19,4 por ciento) y de ahorro (9,3 por ciento).
- Por tipo de moneda, los depósitos en moneda nacional, que representan el 80,3 por ciento del total, aumentaron en 10,2 por ciento. Su similar en moneda extranjera, por el contrario, disminuyó en 26,9 por ciento.
- Según tipo de instituciones, los depósitos aumentaron en el Banco de la Nación (14,2 por ciento), entidades no bancarias (14,0 por ciento), pero disminuyó para la banca múltiple (-10,3 por ciento).

**CUADRO Nº 9**  
**DEPÓSITOS DEL SISTEMA FINANCIERO**  
(Saldos en miles de nuevos soles)

INSTITUCIONES	Estructura % Febrero 2014	FEBRERO		Var.% nominal	Contribución 1/
		2013	2014		
<b>Banco de la Nación</b>	<b>31,7</b>	<b>505 595</b>	<b>577 463</b>	<b>14,2</b>	<b>4,0</b>
<b>Banca Múltiple</b>	<b>51,0</b>	<b>1 034 332</b>	<b>927 453</b>	<b>-10,3</b>	<b>-5,9</b>
<b>Instituciones No Bancarias</b>	<b>17,3</b>	<b>275 786</b>	<b>314 449</b>	<b>14,0</b>	<b>2,1</b>
Cajas Municipales	12,7	193 497	230 529	19,1	2,0
Cajas Rurales	4,0	70 766	72 597	2,6	0,1
Empresas Financieras	0,6	11 523	11 323	-1,7	0,0
<b>TOTAL</b>	<b>100,0</b>	<b>1 815 713</b>	<b>1 819 366</b>	<b>0,2</b>	<b>0,2</b>
Vista	39,1	836 916	712 177	-14,9	-6,9
Ahorro	36,5	608 538	664 933	9,3	3,1
A Plazos	24,3	370 259	442 256	19,4	4,0
En M/N	80,3	1 325 220	1 460 920	10,2	7,5
En M/E	19,7	490 493	358 446	-26,9	-7,3

1/ En puntos porcentuales.

FUENTE: Superintendencia de Banca, Seguros y AFP (SBS).

ELABORACION: BCRP, Sucursal Trujillo. Departamento de Estudios Económicos.

**GRÁFICO Nº 8**  
**CRECIMIENTO DE LOS DEPÓSITOS DEL SISTEMA FINANCIERO**  
 (Variación % respecto a similar mes del año anterior)

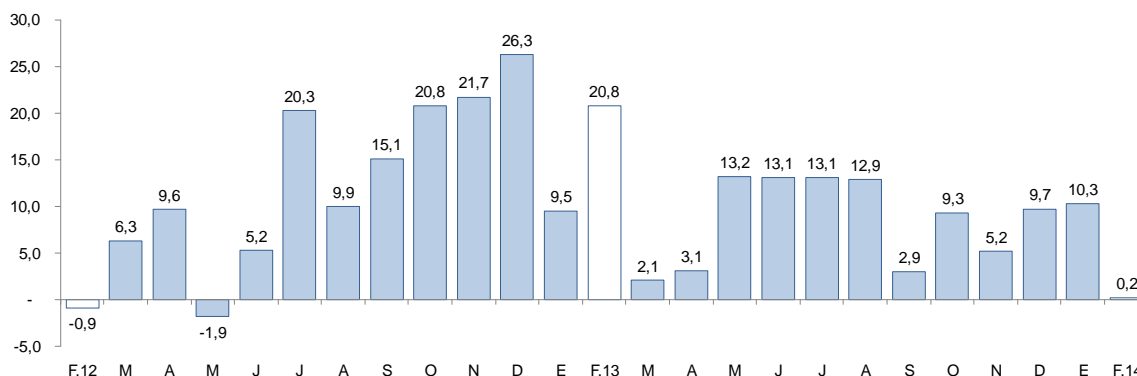

FUENTE: Superintendencia de Banca, Seguros y AFP.

## V. FINANZAS PÚBLICAS

### 1. Consumo público

- El consumo público creció en febrero 7,1 por ciento interanual, en términos reales, por el mayor gasto de los gobiernos locales (16,4 por ciento) y el Gobierno Regional (2,7 por ciento). En los gobiernos locales, el gasto aumentó tanto en bienes y servicios (17,6 por ciento) como en remuneraciones (12,3 por ciento). En el Gobierno Regional, aumentó también en bienes y servicios (6,5 por ciento) y remuneraciones (1,9 por ciento).
- En los primeros dos meses del año, el consumo público aumentó en 12,0 por ciento interanual, en términos reales, por el incremento del gasto del gobiernos locales (30,9 por ciento) y el Gobierno Regional (8,7 por ciento).

**CUADRO Nº 10**  
**CONSUMO PÚBLICO 1/2**  
 (Miles de nuevos soles)

	FEBRERO			ENERO - FEBRERO		
	2013	2014	Var % real	2013	2014	Var % real
Gobierno Regional	63 888	68 099	2,7	128 360	144 316	8,7
Gobierno Locales	30 362	36 677	16,4	22 189	30 033	30,9
<b>Total</b>	<b>94 250</b>	<b>104 776</b>	<b>7,1</b>	<b>150 550</b>	<b>174 349</b>	<b>12,0</b>

1/ Información actualizada al 31 de marzo de 2014

2/ Comprende el gasto en remuneraciones y en bienes y servicios

FUENTE: Ministerio de Economía y Finanzas

ELABORACIÓN: BCRP, Sucursal Trujillo. Departamento de Estudios Económicos

### 2. Inversión pública

- La inversión pública en Cajamarca, correspondiente a los tres niveles de gobierno, totalizó en febrero S/. 111,7 millones, 0,5 por ciento menos, respecto a similar mes de 2013, por la menor inversión del Gobierno Regional (-26,4 por ciento) y los gobiernos locales (-14,3 por ciento), a diferencia del Gobierno Nacional, que aumentó su inversión en 24,9 por ciento.
- La inversión pública acumuló hasta febrero un total de S/. 184,7 millones, 0,7 por ciento menos de lo efectuado en igual periodo del pasado año, por la menor inversión del Gobierno

Regional (-27,7 por ciento) y los gobiernos locales (-1,5 por ciento). En el Gobierno Nacional, por el contrario, la inversión creció en 3,5 por ciento.

- Los tres niveles de gobierno han ejecutado de enero a febrero el 11,1 por ciento del Presupuesto Institucional Modificado (PIM). En los gobiernos locales el avance es de 11,9 por ciento; en el Gobierno Nacional, 11,4 por ciento; y 6 por ciento, en el Gobierno Regional.

**CUADRO Nº 11**  
**INVERSIÓN PÚBLICA 1/ 2/**  
(Miles de nuevos soles)

	FEBRERO			ENERO-FEBRERO		
	2013	2014	Var %real	2013	2014	Var %real
Gobierno Nacional	41 257	53 482	24,9	91 306	98 076	3,5
Gobierno Regional	10 179	7 780	-26,4	12 203	9 151	-27,7
Gobiernos Locales	56 718	50 456	-14,3	75 833	77 518	-1,5
<b>Total</b>	<b>108 154</b>	<b>111 719</b>	<b>-0,5</b>	<b>179 341</b>	<b>184 745</b>	<b>-0,7</b>

1/ Información actualizada al 31 de marzo de 2014.

2/ Adquisición de activos no financieros.

FUENTE: Ministerio de Economía y Finanzas.

ELABORACIÓN: BCRP, Sucursal Trujillo. Departamento de Estudios Económicos.

**GRÁFICO Nº 9**  
**CRECIMIENTO DE LA INVERSIÓN PÚBLICA**  
(Variación % real)

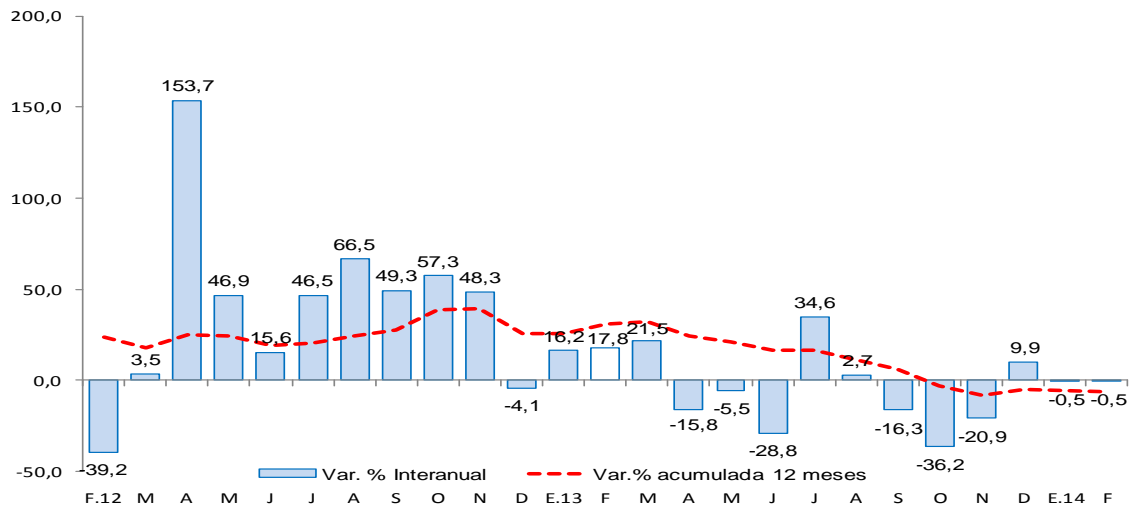

FUENTE: Ministerio de Economía y Finanzas

- Los principales proyectos de inversión pública desembolsados, en febrero, por el Gobierno Nacional son: la "Rehabilitación y mejoramiento de la carretera Chongoyape-Cochabamba-Cajamarca" por un valor de S/. 17,9 millones; "Rehabilitación y mejoramiento de la carretera Chamaya-Jaen-San Ignacio-rio Canchis" por S/. 6,1 millones; y "Rehabilitación y mejoramiento de la carretera Cajamarca-Celendin-Balzas" por S/. 6 millones.
- El Gobierno Regional, por su parte, ejecutó obras como "Gestión del programa y otros - mejoramiento y ampliación de los sistemas de agua potable alcantarillado y tratamiento de aguas residuales de las principales ciudades del departamento de Cajamarca - I etapa" por S/. 863 mil; y "Construcción e implementación del hospital II-1 de Cajabamba" por 519,4 mil.
- Por su parte, los gobiernos locales han ejecutado proyectos relacionados al área de transporte (S/. 12,9 millones), saneamiento (S/. 6,4 millones) y educación (S/. 8,2 millones).

## VI. ANEXOS





ANEXO 1

CAJAMARCA: PRODUCCIÓN AGROPECUARIA 1/  
(T.m.)

PRODUCTOS	2013											2014		PRODUCTOS
	FEB	MAR	ABR	MAY	JUN	JUL	AGO	SET	OCT	NOV	DIC	ENE	FEB	
<b>AGRÍCOLA</b>														<b>AGRÍCOLA</b>
Alfalfa	16 990	15 395	17 041	17 355	15 098	13 480	13 839	14 282	16 650	16 677	16 508	16 640	14 448	Alfalfa
Arroz cáscara	3 654	23 906	23 418	26 321	22 431	11 995	4 484	29 962	37 595	11 852	11 175	6 880	3 617	Arroz cáscara
Arveja grano verde	2 104	3 444	1 337	1 114	868	2 664	4 257	2 691	18	16	134	373	2 182	Arveja grano verde
Café	0	2 867	4 238	7 990	16 289	12 883	5 479	3 093	1 632	0	0	0	0	Café
Cebada grano	5	77	201	474	1 759	2 977	3 463	1 788	427	144	34	0	6	Cebada grano
Frijol grano seco	18	460	893	3 705	6 032	2 997	1 137	792	332	205	125	22	18	Frijol grano seco
Maíz amarillo duro	2 642	5 685	8 854	9 053	14 914	13 383	4 493	1 006	2 274	2 451	1 760	747	2 530	Maíz amarillo duro
Maíz amiláceo	19	99	2 103	8 594	15 365	7 144	1 271	197	4	0	94	6	12	Maíz amiláceo
Maíz choclo	4 595	10 769	9 124	3 992	1 271	27	0	0	0	0	1 052	1 469	3 335	Maíz choclo
Papa	38 666	51 540	38 074	32 413	19 628	13 706	14 414	22 094	20 471	30 755	33 641	29 366	39 195	Papa
Trigo	44	287	656	622	2 391	10 161	13 349	5 124	621	18	10	0	36	Trigo
Yuca	6 541	6 426	4 808	4 525	4 662	5 191	5 574	7 009	9 332	8 272	7 664	6 261	7 196	Yuca
<b>Otros agrícolas</b>														<b>Otros agrícolas</b>
Ajo	488	257	970	871	688	467	538	1 048	1 206	66	174	17	202	Ajo
Arveja grano seco	0	33	137	142	206	980	2 803	3 259	4 409	2 829	382	0	0	Arveja grano seco
Cacao	119	107	117	103	106	81	58	44	48	64	69	119	119	Cacao
Camote	40	197	1 244	1 355	1 181	1 446	1 341	1 120	776	351	138	48	0	Camote
Haba grano seco	0	43	366	1 200	1 191	752	115	68	24	10	1	0	0	Haba grano seco
Mango	3 370	223	35	9	0	11	0	0	7	56	79	1 182	861	Mango
Oca	0	212	951	1 909	1 312	994	488	396	0	0	0	0	0	Oca
Olluco	113	1 886	4 022	4 450	4 060	2 941	933	652	187	70	14	0	88	Olluco
Palta	440	443	484	391	265	493	209	291	428	299	488	357	434	Palta
Plátano	3 162	3 176	3 288	3 536	3 539	3 346	3 008	2 804	2 911	2 953	3 417	3 214	3 303	Plátano
Zapallo	244	1536	4153	4695	1373	1086	557	912	218	0	0	0	432	Zapallo
<b>PECUARIO</b>														<b>PECUARIO</b>
Carne de ave <sup>2/</sup>	187	155	195	202	205	205	203	224	206	233	221	170	176	Carne de ave <sup>2/</sup>
Carne de ovino <sup>2/</sup>	161	144	144	144	143	150	140	145	147	158	154	155	153	Carne de ovino <sup>2/</sup>
Carne de porcino <sup>2/</sup>	458	477	465	479	482	498	451	481	489	503	545	489	469	Carne de porcino <sup>2/</sup>
Carne de vacuno <sup>2/</sup>	2 335	2 452	2 480	2 403	2 426	2 436	2 343	2 470	2 733	2 654	2 663	2 552	2 475	Carne de vacuno <sup>2/</sup>
Huevo	224	235	233	227	236	238	233	222	214	211	210	217	219	Huevo
Leche	26 585	27 305	27 270	27 359	27 699	27 546	26 378	26 639	26 834	26 686	27 298	26 873	26 664	Leche

1/ Cifras preliminares.

2/ Peso neto.

FUENTE: MINAGRI.

ELABORACION: BCRP. Sucursal Trujillo. Departamento de Estudios Económicos.



**ANEXO 2**

**CAJAMARCA: PRODUCCIÓN MINERA 1/**

PRODUCTOS	2013											2014		PRODUCTOS
	FEB	MAR	ABR	MAY	JUN	JUL	AGO	SET	OCT	NOV	DIC	ENE	FEB	
<b>MINERÍA METÁLICA</b>														<b>MINERÍA METÁLICA</b>
Oro (Onzas troy)	120 321	133 240	128 717	147 483	126 414	135 740	136 099	107 025	103 917	93 169	92 102	113 514	107 877	Oro (Onzas troy)
Cobre (TMF)	2 513	2 760	2 129	2 551	2 296	2 681	3 298	3 075	2 768	2 436	3 046	2 927	2 606	Cobre (TMF)
Plata (Onzas troy)	159 807	137 658	153 326	165 625	142 420	158 928	166 187	165 963	122 858	122 548	121 829	131 271	121 117	Plata (Onzas troy)

1/ Cifras preliminares.

FUENTE: MINEM.

ELABORACION: BCRP, Sucursal Trujillo. Departamento de Estudios Económicos.

ANEXO 3

CAJAMARCA: PRODUCCIÓN MANUFACTURERA 1/  
(índice 1994 = 100)

PRODUCTOS	2013											2014		PRODUCTOS
	FEB	MAR	ABR	MAY	JUN	JUL	AGO	SET	OCT	NOV	DIC	ENE	FEB	
1520 PRODUCTOS LACTEOS	<b>231,3</b>	<b>231,3</b>	<b>253,5</b>	<b>218,2</b>	<b>243,7</b>	<b>245,2</b>	<b>287,1</b>	<b>283,5</b>	<b>278,03</b>	<b>263,67</b>	<b>207,9</b>	<b>214,1</b>	<b>224,7</b>	1520 PRODUCTOS LACTEOS
Queso	259,1	269,2	282,6	238,7	263,7	256,2	317,5	313,7	305,94	286,0	207,9	238,4	266,0	Queso
Mantequilla	47,1	46,5	59,2	48,0	71,2	68,4	75,6	75,0	80,01	83,8	89,5	71,9	71,9	Mantequilla
Yogurt	123,0	118,7	117,1	101,2	237,6	290,8	247,4	255,4	279,15	287,7	334,3	257,7	255,9	Yogurt
Manjarblanco	174,3	141,3	195,4	184,0	206,5	236,2	223,2	219,5	218,34	218,5	222,2	155,1	111,7	Manjarblanco
1531 PRODUCTOS DE MOLINERIA	<b>23,9</b>	<b>156,2</b>	<b>153,0</b>	<b>171,9</b>	<b>146,5</b>	<b>78,3</b>	<b>29,3</b>	<b>195,7</b>	<b>245,57</b>	<b>77,4</b>	<b>73,0</b>	<b>44,9</b>	<b>23,6</b>	1531 PRODUCTOS DE MOLINERIA
Arroz Pilado	23,9	156,2	153,0	171,9	146,5	78,3	29,3	195,7	245,57	77,4	73,0	44,9	23,6	Arroz Pilado
1554 BEBIDAS NO ALCOHOLICAS	<b>95,1</b>	<b>85,7</b>	<b>108,1</b>	<b>105,3</b>	<b>86,3</b>	<b>84,1</b>	<b>84,1</b>	<b>112,3</b>	<b>94,63</b>	<b>104,5</b>	<b>79,1</b>	<b>85,9</b>	<b>92,5</b>	1554 BEBIDAS NO ALCOHOLICAS
Agua Embotellada	95,1	85,7	108,1	105,3	86,3	84,1	84,1	112,3	94,63	104,5	79,1	85,9	92,5	Agua Embotellada
2411 SUSTANCIAS QUIMICAS BASICAS	<b>55,4</b>	<b>58,7</b>	<b>74,2</b>	<b>73,5</b>	<b>78,0</b>	<b>90,8</b>	<b>54,3</b>	<b>70,6</b>	<b>55,41</b>	<b>51,5</b>	<b>65,0</b>	<b>81,3</b>	<b>96,4</b>	2411 SUSTANCIAS QUIMICAS BASICAS
Oxígeno	55,4	58,7	74,2	73,5	78,0	90,8	54,3	70,6	55,41	51,5	65,0	81,3	96,4	Oxígeno
<b>TOTAL</b>	<b>109,6</b>	<b>184,1</b>	<b>191,9</b>	<b>188,4</b>	<b>183,8</b>	<b>145,8</b>	<b>134,8</b>	<b>228,3</b>	<b>253,75</b>	<b>153,2</b>	<b>127,5</b>	<b>114,4</b>	<b>106,9</b>	<b>TOTAL</b>

1 / Cifras preliminares.

FUENTE: Ministerio de la Producción y Empresas.

ELABORACIÓN: BCRP. Sucursal Trujillo. Departamento de Estudios Económicos.



ANEXO 4

**CAJAMARCA: PRODUCCIÓN MANUFACTURERA 1/  
(Variaciones porcentuales)**

PRODUCTOS	2013											2014		PRODUCTOS
	FEB	MAR	ABR	MAY	JUN	JUL	AGO	SET	OCT	NOV	DIC	ENE	FEB	
1520 PRODUCTOS LACTEOS	<b>0,7</b>	<b>-7,7</b>	<b>25,2</b>	<b>-9,0</b>	<b>15,9</b>	<b>4,3</b>	<b>12,8</b>	<b>17,4</b>	<b>6,23</b>	<b>1,4</b>	<b>6,7</b>	<b>6,9</b>	<b>-2,8</b>	1520 PRODUCTOS LACTEOS
Queso	-3,1	-6,7	25,5	-8,7	11,6	-1,6	11,1	18,1	7,12	-2,4	-4,5	-4,1	2,6	Queso
Mantequilla	298,2	344,0	467,7	357,7	581,7	561,0	-	61,8	66,26	68,6	87,0	47,6	52,9	Mantequilla
Yogurt	92,3	232,4	228,9	183,1	564,1	715,4	-	56,0	78,76	84,5	168,0	105,6	108,0	Yogurt
Manjarblanco	17,5	-19,0	17,1	-14,5	25,2	19,4	9,0	11,4	-2,04	15,3	51,1	126,7	-35,9	Manjarblanco
1531 PRODUCTOS DE MOLINERIA	<b>-16,8</b>	<b>98,8</b>	<b>-23,7</b>	<b>-24,1</b>	<b>-4,0</b>	<b>20,9</b>	<b>-37,4</b>	<b>14,3</b>	<b>4,52</b>	<b>-22,9</b>	<b>14,3</b>	<b>10,9</b>	<b>-1,0</b>	1531 PRODUCTOS DE MOLINERIA
Arroz Pilado	-16,8	98,8	-23,7	-24,1	-4,0	20,9	-37,4	14,3	4,52	-22,9	14,3	10,9	-1,0	Arroz Pilado
1554 BEBIDAS NO ALCOHOLICAS	<b>76,0</b>	<b>-25,9</b>	<b>70,7</b>	<b>14,3</b>	<b>37,4</b>	<b>-6,2</b>	<b>-10,0</b>	<b>29,0</b>	<b>-20,05</b>	<b>-2,0</b>	<b>-22,3</b>	<b>-11,0</b>	<b>-2,8</b>	1554 BEBIDAS NO ALCOHOLICAS
Agua Embotellada	76,0	-25,9	70,7	14,3	37,4	-6,2	-10,0	29,0	-20,05	-2,0	<b>-22,3</b>	-11,0	-2,8	Agua Embotellada
2411 SUSTANCIAS QUIMICAS BASICAS	<b>0,7</b>	<b>-13,2</b>	<b>7,6</b>	<b>-24,8</b>	<b>15,3</b>	<b>56,2</b>	<b>-21,0</b>	<b>-2,7</b>	<b>-2,91</b>	<b>4,7</b>	<b>24,1</b>	<b>21,8</b>	<b>74,1</b>	2411 SUSTANCIAS QUIMICAS BASICAS
Oxígeno	0,7	-13,2	7,6	-24,8	15,3	56,2	-21,0	-2,7	-2,91	4,7	24,1	21,8	74,1	Oxígeno
<b>TOTAL</b>	<b>-0,8</b>	<b>23,7</b>	<b>-2,5</b>	<b>-17,2</b>	<b>6,2</b>	<b>8,7</b>	<b>2,2</b>	<b>16,0</b>	<b>4,92</b>	<b>-7,0</b>	<b>8,3</b>	<b>7,3</b>	<b>-2,5</b>	<b>TOTAL</b>

1/ Cifras preliminares.

FUENTE: Ministerio de la Producción y Empresas.

ELABORACIÓN: BCRP. Sucursal Trujillo. Departamento de Estudios Económicos.

ANEXO 5

CAJAMARCA: EXPORTACIONES POR TIPO DE PRODUCTO 1/  
(Miles de US\$ FOB)

RUBROS	2013												2014		RUBROS
	ENE	FEB	MAR	ABR	MAY	JUN	JUL	AGO	SET	OCT	NOV	DIC	ENE	FEB	
<b>Exportaciones Tradicionales</b>	<b>235 405</b>	<b>171 053</b>	<b>226 920</b>	<b>184 082</b>	<b>243 308</b>	<b>163 727</b>	<b>153 104</b>	<b>252 903</b>	<b>157 322</b>	<b>180 198</b>	<b>145 310</b>	<b>127 456</b>	<b>94 483</b>	<b>110 846</b>	<b>Exportaciones Tradicionales</b>
Agrícolas	3 636	3 536	2 374	2 227	3 830	7 123	16 250	21 433	24 876	22 545	18 681	12 158	5 498	5 022	Agrícolas
Mineros	231 768	167 517	224 546	181 854	239 478	156 605	136 854	231 471	132 446	157 653	126 629	115 298	88 985	105 002	Mineros
Pesqueros	0	0	0	0	0	0	0	0	0	0	0	0		823	Pesqueros
<b>Exportaciones No Tradicionales</b>	<b>715</b>	<b>205</b>	<b>1 590</b>	<b>828</b>	<b>1 059</b>	<b>1 472</b>	<b>748</b>	<b>917</b>	<b>1 104</b>	<b>777</b>	<b>451</b>	<b>449</b>	<b>659</b>	<b>895</b>	<b>Exportaciones No Tradicionales</b>
Agropecuario	636	128	359	739	942	1323	692	832	1010	712	415	423	651	792	Agropecuario
Maderas y papeles	0	0	0	0	0	0	0	0	0	0	0	0	0	0	Maderas y papeles
Metal-mecánico	9	0	0	0	0	16	0	0	0	13	5	0	0	0	Metal-mecánico
Minería no metálica	0	0	0	0	15	0	0	0	0	0	0	0	0	0	Minería no metálica
Químicos	66	71	1 232	89	102	134	56	82	95	53	26	26	0	103	Químicos
Sidero-Metalúrgico y joyería	0	0	0	0	0	0	0	0	0	0	0	0	0	0	Sidero-Metalúrgico y joyería
Textiles	0	5	0	0	0	0	0	0	0	0	0	0	0	0	Textiles
Otros	4	0	0	0	0	0	0	4	0	0	5	0	7	0	Otros
<b>Total</b>	<b>236 120</b>	<b>171 257</b>	<b>228 510</b>	<b>184 910</b>	<b>244 367</b>	<b>165 199</b>	<b>153 851</b>	<b>253 821</b>	<b>158 426</b>	<b>180 975</b>	<b>145 761</b>	<b>127 906</b>	<b>95 142</b>	<b>111 741</b>	<b>Total</b>

1/ Cifras preliminares.

FUENTE: SUNAT.

ELABORACION: BCRP. Sucursal Trujillo. Departamento de Estudios Económicos.



ANEXO 6

CAJAMARCA: INGRESOS CORRIENTES DEL GOBIERNO CENTRAL  
(Miles de nuevos soles)

	2013												2014		
	ENE	FEB	MAR	ABR	MAY	JUN	JUL	AGO	SET	OCT	NOV	DIC	ENE	FEB	
<b>I. INGRESOS TRIBUTARIOS</b>	<b>30 371</b>	<b>20 055</b>	<b>23 417</b>	<b>30 033</b>	<b>22 784</b>	<b>20 664</b>	<b>21 404</b>	<b>22 322</b>	<b>25 117</b>	<b>23 820</b>	<b>23 611</b>	<b>23 908</b>	<b>27 953</b>	<b>18 935</b>	<b>I. INGRESOS TRIBUTARIOS</b>
<b>1. Impuestos a los Ingresos</b>	<b>14 005</b>	<b>10 279</b>	<b>12 704</b>	<b>18 984</b>	<b>11 648</b>	<b>9 929</b>	<b>10 930</b>	<b>10 644</b>	<b>11 324</b>	<b>11 207</b>	<b>10 750</b>	<b>11 143</b>	<b>13 417</b>	<b>9 853</b>	<b>1. Impuestos a los Ingresos</b>
- Personas Naturales	3 800	2 765	3 323	3 306	3 239	2 943	3 007	3 070	2 913	2 989	3 050	3 421	4 446	2 979	- Personas Naturales
- Personas Jurídicas	9 965	6 608	6 624	6 388	6 337	5 957	6 573	7 196	7 753	7 699	7 514	7 384	8 790	6 673	- Personas Jurídicas
- Regularización	240	905	2 757	9 289	2 072	1 028	1 350	378	658	519	186	337	181	200	- Regularización
<b>2. Impuestos General a las Ventas</b>	<b>14 036</b>	<b>7 525</b>	<b>8 672</b>	<b>7 834</b>	<b>8 696</b>	<b>8 442</b>	<b>8 283</b>	<b>9 090</b>	<b>11 216</b>	<b>10 024</b>	<b>10 311</b>	<b>10 302</b>	<b>12 169</b>	<b>0</b>	<b>2. Impuestos General a las Ventas</b>
- Operaciones Internas	14 036	7 525	8 672	7 834	8 696	8 442	8 283	9 090	11 216	10 024	10 311	10 302	12 169	6 904	- Operaciones Internas
<b>3. Impuestos Selectivo al Consumo</b>	<b>5</b>	<b>1</b>	<b>2</b>	<b>1</b>	<b>2</b>	<b>1</b>	<b>2</b>	<b>9</b>	<b>2</b>	<b>3</b>	<b>1</b>	<b>2</b>	<b>1</b>	<b>1</b>	<b>3. Impuestos Selectivo al Consumo</b>
<b>4. Otros Ingresos Tributarios</b>	<b>2 326</b>	<b>2 251</b>	<b>2 039</b>	<b>3 214</b>	<b>2 438</b>	<b>2 291</b>	<b>2 189</b>	<b>2 579</b>	<b>2 574</b>	<b>2 586</b>	<b>2 549</b>	<b>2 461</b>	<b>2 365</b>	<b>2 178</b>	<b>4. Otros Ingresos Tributarios</b>
<b>II. INGRESOS NO TRIBUTARIOS</b>	<b>1 917</b>	<b>1 658</b>	<b>1 331</b>	<b>907</b>	<b>1 669</b>	<b>1 286</b>	<b>1 367</b>	<b>1 072</b>	<b>2 209</b>	<b>2 164</b>	<b>2 243</b>	<b>3 050</b>	<b>2 158</b>	<b>1 157</b>	<b>II. INGRESOS NO TRIBUTARIOS</b>
<b>INGRESOS CORRIENTES (I+II)</b>	<b>32 288</b>	<b>21 713</b>	<b>24 748</b>	<b>30 940</b>	<b>24 453</b>	<b>21 949</b>	<b>22 771</b>	<b>23 394</b>	<b>27 326</b>	<b>25 984</b>	<b>25 855</b>	<b>26 959</b>	<b>30 111</b>	<b>20 092</b>	<b>INGRESOS CORRIENTES (I+II)</b>

FUENTE: SUNAT.

ELABORACIÓN: BCRP, Sucursal Trujillo, Departamento de Estudios Económicos.



ANEXO 7

CAJAMARCA: GASTOS NO FINANCIEROS DEL GOBIERNO REGIONAL  
(Miles de nuevos soles)

	2013												2014		
	ENE	FEB	MAR	ABR	MAY	JUN	JUL	AGO	SET	OCT	NOV	DIC	ENE	FEB	
<b>GASTOS NO FINANCIEROS</b>	<b>74 002</b>	<b>80 369</b>	<b>96 373</b>	<b>103 070</b>	<b>95 173</b>	<b>93 765</b>	<b>104 046</b>	<b>93 881</b>	<b>98 292</b>	<b>94 215</b>	<b>93 987</b>	<b>211 244</b>	<b>87 143</b>	<b>82 132</b>	<b>GASTOS NO FINANCIEROS</b>
<b>a. GASTOS CORRIENTES</b>	<b>71 979</b>	<b>70 189</b>	<b>73 471</b>	<b>77 423</b>	<b>76 507</b>	<b>80 266</b>	<b>90 427</b>	<b>75 274</b>	<b>81 004</b>	<b>77 128</b>	<b>82 599</b>	<b>118 743</b>	<b>85 772</b>	<b>74 352</b>	<b>a. GASTOS CORRIENTES</b>
1. Personal y obligaciones sociales	58 059	52 829	52 524	56 326	54 439	60 059	62 392	55 340	59 502	56 147	55 513	69 642	70 458	55 876	1. Personal y obligaciones sociales
2. Pensiones y otras prestaciones sociales	7 506	5 487	5 701	5 445	5 687	5 473	7 197	5 505	5 468	5 337	5 766	10 008	9 283	5 872	2. Pensiones y otras prestaciones sociales
3. Bienes y servicios	6 414	11 060	14 806	15 318	15 760	14 407	20 137	14 225	15 327	15 344	20 856	35 935	5 759	12 223	3. Bienes y servicios
4. Donaciones y transferencias	0	0	0	0	0	0	0	0	0	0	0	0	0	0	4. Donaciones y transferencias
5. Otros gastos	1	814	439	335	620	327	701	204	706	300	464	3 157	272	381	5. Otros gastos
<b>b. GASTOS DE CAPITAL</b>	<b>2 024</b>	<b>10 180</b>	<b>22 902</b>	<b>25 646</b>	<b>18 666</b>	<b>13 499</b>	<b>13 619</b>	<b>18 607</b>	<b>17 288</b>	<b>17 088</b>	<b>11 388</b>	<b>92 501</b>	<b>1 371</b>	<b>7 780</b>	<b>b. GASTOS DE CAPITAL</b>
1. Adquisición de activos no financieros	2 024	10 180	22 902	25 596	18 666	12 399	14 719	18 607	17 288	17 088	11 388	92 501	1 371	7 780	1. Adquisición de activos no financieros
2. Otros gastos de capital	0	0	0	50	0	1 100	- 1 100	0	0	0	0	0	0	0	2. Otros gastos de capital

FUENTE: Ministerio de Economía y Finanzas.

ELABORACIÓN: BCRP, Sucursal Trujillo. Departamento de Estudios Económicos.



**ANEXO 8**

**CAJAMARCA: GASTOS NO FINANCIEROS DEL GOBIERNO LOCAL**  
(Miles de nuevos soles)

	2013												2014		
	ENE	FEB	MAR	ABR	MAY	JUN	JUL	AGO	SET	OCT	NOV	DIC	ENE	FEB	
<b>GASTOS NO FINANCIEROS</b>	<b>42 903</b>	<b>90 223</b>	<b>104 694</b>	<b>88 332</b>	<b>92 946</b>	<b>94 720</b>	<b>151 918</b>	<b>136 944</b>	<b>108 174</b>	<b>123 184</b>	<b>130 147</b>	<b>272 762</b>	<b>59 247</b>	<b>90 371</b>	<b>GASTOS NO FINANCIEROS</b>
<b>a. GASTOS CORRIENTES</b>	<b>23 730</b>	<b>33 164</b>	<b>42 993</b>	<b>36 491</b>	<b>39 813</b>	<b>37 708</b>	<b>45 995</b>	<b>47 507</b>	<b>43 179</b>	<b>46 074</b>	<b>44 439</b>	<b>54 578</b>	<b>32 099</b>	<b>39 927</b>	<b>a. GASTOS CORRIENTES</b>
1. Personal y obligaciones sociales	8 787	6 827	8 342	7 280	7 127	6 753	9 627	7 554	7 100	7 673	7 576	9 926	9 905	7 958	1. Personal y obligaciones sociales
2. Pensiones y otras prestaciones sociales	578	1 488	2 459	3 154	2 526	2 541	2 806	2 941	3 005	3 800	2 857	5 696	928	1 789	2. Pensiones y otras prestaciones sociales
3. Bienes y servicios	13 403	23 535	31 319	23 747	28 130	26 182	31 266	34 511	31 163	32 646	29 331	34 535	20 129	28 719	3. Bienes y servicios
4. Donaciones y transferencias	598	930	245	1 712	1 181	1 356	1 192	949	1 049	1 294	2 423	3 429	515	419	4. Donaciones y transferencias
5. Otros gastos	365	385	628	597	849	875	1 105	1 552	862	660	2 251	991	623	1 042	5. Otros gastos
<b>b. GASTOS DE CAPITAL</b>	<b>19 173</b>	<b>57 059</b>	<b>61 701</b>	<b>51 841</b>	<b>53 133</b>	<b>57 012</b>	<b>105 923</b>	<b>89 436</b>	<b>64 995</b>	<b>77 110</b>	<b>85 708</b>	<b>218 184</b>	<b>27 148</b>	<b>50 444</b>	<b>b. GASTOS DE CAPITAL</b>
1. Adquisición de activos no financieros	19 115	56 718	60 730	51 279	52 217	50 598	105 474	87 280	64 626	77 110	85 487	218 124	27 061	50 456	1. Adquisición de activos no financieros
2. Otros gastos de capital	58	341	971	562	916	6 414	448	2 156	369	0	221	60	87	- 12	2. Otros gastos de capital

FUENTE: Ministerio de Economía y Finanzas.

ELABORACIÓN: BCRP, Sucursal Trujillo. Departamento de Estudios Económicos.





ANEXO 9

CAJAMARCA: DEPÓSITOS Y OBLIGACIONES DEL SISTEMA FINANCIERO POR TIPO <sup>1/</sup>  
(Saldos en miles de nuevos soles)

ENTIDADES FINANCIERAS	2013											2014		ENTIDADES FINANCIERAS
	FEB	MAR	ABR	MAY	JUN	JUL	AGO	SET	OCT	NOV	DIC	ENE	FEB	
<b>I. EMPRESAS BANCARIAS</b>	<b>1 539 928</b>	<b>1 372 929</b>	<b>1 448 063</b>	<b>1 450 243</b>	<b>1 433 031</b>	<b>1 487 503</b>	<b>1 449 595</b>	<b>1 425 305</b>	<b>1 444 482</b>	<b>1 484 838</b>	<b>1 556 941</b>	<b>1 538 111</b>	<b>1 504 916</b>	<b>I. EMPRESAS BANCARIAS</b>
<b>Depósitos a la vista</b>	<b>836 870</b>	<b>696 628</b>	<b>726 243</b>	<b>726 673</b>	<b>683 993</b>	<b>736 738</b>	<b>705 761</b>	<b>689 068</b>	<b>690 896</b>	<b>717 370</b>	<b>755 758</b>	<b>748 471</b>	<b>712 167</b>	<b>Depósitos a la vista</b>
En m/n	504 938	546 706	538 200	549 781	529 156	496 813	505 926	482 343	515 532	502 761	464 828	497 991	534 393	En m/n
En m/e	331 932	149 922	188 042	176 892	154 837	239 925	199 835	206 725	175 364	214 609	290 931	250 480	177 775	En m/e
<b>Depósitos de ahorro</b>	<b>519 225</b>	<b>519 118</b>	<b>538 692</b>	<b>519 442</b>	<b>536 672</b>	<b>538 310</b>	<b>529 468</b>	<b>521 793</b>	<b>540 168</b>	<b>536 220</b>	<b>571 730</b>	<b>562 747</b>	<b>566 491</b>	<b>Depósitos de ahorro</b>
En m/n	442 742	446 971	465 089	448 129	460 138	460 790	451 922	442 240	461 384	458 887	492 066	483 179	487 167	En m/n
En m/e	76 483	72 147	73 603	71 313	76 534	77 519	77 547	79 553	78 784	77 334	79 665	79 568	79 323	En m/e
<b>Depósitos a plazo</b>	<b>183 832</b>	<b>157 183</b>	<b>183 128</b>	<b>204 128</b>	<b>212 366</b>	<b>212 456</b>	<b>214 366</b>	<b>214 444</b>	<b>213 418</b>	<b>231 248</b>	<b>229 452</b>	<b>226 893</b>	<b>226 259</b>	<b>Depósitos a plazo</b>
En m/n	124 369	107 357	124 415	136 983	142 160	141 513	141 640	142 776	142 328	155 677	153 726	150 912	151 160	En m/n
En m/e	59 462	49 826	58 713	67 145	70 206	70 943	72 726	71 669	71 090	75 571	75 726	75 982	75 098	En m/e
<b>II. INSTITUCIONES NO BANCARIAS</b>	<b>275 786</b>	<b>274 250</b>	<b>280 447</b>	<b>286 959</b>	<b>291 757</b>	<b>292 778</b>	<b>295 678</b>	<b>296 923</b>	<b>304 702</b>	<b>308 536</b>	<b>313 751</b>	<b>315 913</b>	<b>314 449</b>	<b>II. INSTITUCIONES NO BANCARIAS</b>
<b>Depósitos a la vista</b>	<b>46</b>	<b>34</b>	<b>160</b>	<b>80</b>	<b>10</b>	<b>52</b>	<b>45</b>	<b>76</b>	<b>10</b>	<b>55</b>	<b>28</b>	<b>90</b>	<b>10</b>	<b>Depósitos a la vista</b>
En m/n	46	34	160	80	10	52	45	76	10	55	0	90	10	En m/n
En m/e	0	0	0	0	0	0	0	0	0	0	28	0	0	En m/e
<b>Depósitos de ahorro</b>	<b>89 312</b>	<b>85 421</b>	<b>84 067</b>	<b>83 638</b>	<b>87 589</b>	<b>86 436</b>	<b>87 416</b>	<b>88 369</b>	<b>95 986</b>	<b>95 045</b>	<b>97 603</b>	<b>99 304</b>	<b>98 442</b>	<b>Depósitos de ahorro</b>
En m/n	84 578	80 762	78 474	78 829	82 919	81 643	82 496	82 081	88 752	88 097	91 905	93 156	93 192	En m/n
En m/e	4 734	4 659	5 593	4 809	4 670	4 794	4 920	6 288	7 234	6 948	5 698	6 148	5 250	En m/e
<b>Depósitos a plazo</b>	<b>186 427</b>	<b>188 794</b>	<b>196 221</b>	<b>203 241</b>	<b>204 158</b>	<b>206 290</b>	<b>208 217</b>	<b>208 479</b>	<b>208 705</b>	<b>213 436</b>	<b>216 120</b>	<b>216 518</b>	<b>215 997</b>	<b>Depósitos a plazo</b>
En m/n	168 546	171 575	177 826	184 092	184 954	186 948	187 728	188 345	188 346	192 752	194 634	195 697	194 998	En m/n
En m/e	17 881	17 220	18 394	19 150	19 204	19 342	20 489	20 133	20 360	20 684	21 485	20 821	20 999	En m/e
<b>III. TOTAL SISTEMA FINANCIERO</b>	<b>1 815 713</b>	<b>1 647 179</b>	<b>1 728 510</b>	<b>1 737 202</b>	<b>1 724 788</b>	<b>1 780 282</b>	<b>1 745 273</b>	<b>1 722 229</b>	<b>1 749 185</b>	<b>1 793 374</b>	<b>1 870 692</b>	<b>1 854 024</b>	<b>1 819 366</b>	<b>III. TOTAL SISTEMA FINANCIERO</b>
<b>Depósitos a la vista</b>	<b>836 916</b>	<b>696 662</b>	<b>726 403</b>	<b>726 753</b>	<b>684 003</b>	<b>736 790</b>	<b>705 806</b>	<b>689 144</b>	<b>690 907</b>	<b>717 425</b>	<b>755 786</b>	<b>748 561</b>	<b>712 177</b>	<b>Depósitos a la vista</b>
En m/n	504 984	546 740	538 361	549 861	529 166	496 865	505 971	482 419	515 543	502 816	464 828	498 081	534 403	En m/n
En m/e	331 932	149 922	188 042	176 892	154 837	239 925	199 835	206 725	175 364	214 609	290 959	250 480	177 775	En m/e
<b>Depósitos de ahorro</b>	<b>608 538</b>	<b>604 539</b>	<b>622 758</b>	<b>603 080</b>	<b>624 262</b>	<b>624 746</b>	<b>616 884</b>	<b>610 161</b>	<b>636 155</b>	<b>631 265</b>	<b>669 333</b>	<b>662 051</b>	<b>664 933</b>	<b>Depósitos de ahorro</b>
En m/n	527 321	527 733	543 563	526 958	543 058	542 433	534 417	524 320	550 137	546 984	583 970	576 336	580 359	En m/n
En m/e	81 217	76 806	79 196	76 122	81 204	82 313	82 467	85 841	86 018	84 281	85 363	85 716	84 574	En m/e
<b>Depósitos a plazo</b>	<b>370 259</b>	<b>345 977</b>	<b>379 349</b>	<b>407 370</b>	<b>416 524</b>	<b>418 746</b>	<b>422 583</b>	<b>422 923</b>	<b>422 123</b>	<b>444 684</b>	<b>445 572</b>	<b>443 412</b>	<b>442 256</b>	<b>Depósitos a plazo</b>
En m/n	292 915	278 931	302 241	321 075	327 113	328 461	329 368	331 121	330 673	348 429	348 360	346 609	346 158	En m/n
En m/e	77 344	67 046	77 108	86 294	89 410	90 285	93 215	91 802	91 450	96 255	97 211	96 802	96 098	En m/e

<sup>1/</sup> Cifras Preliminares.

FUENTE: Superintendencia de Banca, Seguros y AFP (SBS).

ELABORACION: BCRP - Sucursal Trujillo. Departamento de Estudios Económicos.



ANEXO 10

CAJAMARCA: DEPOSITOS EN EL SISTEMA FINANCIERO POR INSTITUCIONES <sup>1/</sup>  
(En miles de nuevos Soles)

ENTIDADES FINANCIERAS	2013											2014		ENTIDADES FINANCIERAS
	FEB	MAR	ABR	MAY	JUN	JUL	AGO	SET	OCT	NOV	DIC	ENE	FEB	
<b>I. BANCO DE LA NACION</b>	<b>505 595</b>	<b>484 696</b>	<b>495 583</b>	<b>521 559</b>	<b>513 417</b>	<b>505 531</b>	<b>508 783</b>	<b>492 663</b>	<b>524 014</b>	<b>504 035</b>	<b>516 784</b>	<b>554 052</b>	<b>577 463</b>	<b>I. BANCO DE LA NACION</b>
<b>II. EMPRESAS BANCARIAS</b>	<b>1 034 332</b>	<b>888 233</b>	<b>952 480</b>	<b>928 684</b>	<b>919 615</b>	<b>981 972</b>	<b>940 812</b>	<b>932 643</b>	<b>920 468</b>	<b>980 803</b>	<b>1 040 157</b>	<b>984 059</b>	<b>927 453</b>	<b>II. EMPRESAS BANCARIAS</b>
Interbank	72 198	74 978	71 492	71 527	70 379	76 410	71 120	76 085	74 618	69 961	69 490	69 815	67 585	Interbank
Continental	128 822	128 346	122 893	128 031	128 059	127 440	131 360	127 764	125 413	139 538	137 997	142 710	138 505	Continental
Crédito	595 643	418 327	495 391	473 321	459 781	535 668	479 092	491 488	472 356	515 011	546 872	509 339	454 613	Crédito
Scotiabank	174 653	204 907	199 147	192 412	187 882	173 650	189 038	167 207	180 993	185 246	213 668	191 455	195 216	Scotiabank
Mibanco	11 830	11 089	11 043	10 847	10 766	11 283	11 090	12 407	11 441	12 466	12 368	12 325	12 809	Mibanco
Financiero	17 504	16 955	19 275	17 948	18 840	17 007	17 587	17 263	17 280	19 572	20 609	19 096	18 994	Financiero
Interamericano	15 853	15 483	14 486	15 411	23 786	18 989	18 978	17 457	15 459	14 987	14 892	14 810	14 756	Interamericano
Falabella Perú	7 982	8 072	8 336	8 540	8 748	9 730	10 480	10 789	10 914	11 936	11 934	12 301	12 444	Falabella Perú
B. Azteca del Perú	9 847	10 077	10 417	10 647	11 372	11 797	12 066	12 182	11 994	12 086	12 326	12 208	12 531	B. Azteca del Perú
<b>III. INSTITUCIONES NO BANCARIAS</b>	<b>275 786</b>	<b>274 250</b>	<b>280 447</b>	<b>286 959</b>	<b>291 757</b>	<b>292 778</b>	<b>295 678</b>	<b>296 923</b>	<b>304 702</b>	<b>308 536</b>	<b>313 751</b>	<b>315 913</b>	<b>314 449</b>	<b>III. INSTITUCIONES NO BANCARIAS</b>
Financiera Confianza <sup>3/</sup>	6 180	6 074	5 715	5 590	5 900	5 822	6 702	6 963	7 106	6 410	6 232	6 282	5 810	Financiera Confianza <sup>3/</sup>
Caja Rural Cajamarca	68 428	67 307	66 513	67 581	67 411	67 477	67 088	66 325	66 952	68 762	68 538	68 615	69 782	Caja Rural Cajamarca
Caja Municipal de Piura	115 057	112 734	116 998	119 324	120 917	121 282	123 792	124 650	129 661	129 653	134 779	138 920	138 918	Caja Municipal de Piura
Caja Rural Sipan	2 338	2 155	2 184	2 352	2 245	2 260	2 267	2 257	2 315	2 521	2 489	2 708	2 815	Caja Rural Sipan
Caja Trujillo	54 136	56 540	56 037	57 767	60 611	60 442	60 567	61 336	62 066	63 025	64 167	62 173	59 700	Caja Trujillo
Caja Municipal de Sullana	8 216	8 048	8 751	9 101	9 094	9 317	9 949	10 161	10 501	10 910	10 771	10 089	10 031	Caja Municipal de Sullana
Caja Municipal Maynas	15 555	15 744	18 274	19 195	19 806	20 417	19 289	19 314	20 333	21 518	21 062	20 945	20 948	Caja Municipal Maynas
CMCP Lima	533	524	606	596	547	527	784	781	831	844	804	834	932	CMCP Lima
Financiera Edyficar	39	48	57	24	24	6	40	19	42	22	12	12	28	Financiera Edyficar
Crediscotia Financiera	5 305	5 077	5 312	5 431	5 201	5 227	5 200	5 119	4 895	4 871	4 898	5 335	5 464	Crediscotia Financiera
<b>TOTAL</b>	<b>1 815 713</b>	<b>1 647 179</b>	<b>1 728 510</b>	<b>1 737 202</b>	<b>1 724 788</b>	<b>1 780 282</b>	<b>1 745 273</b>	<b>1 722 229</b>	<b>1 749 185</b>	<b>1 793 374</b>	<b>1 870 692</b>	<b>1 854 024</b>	<b>1 819 366</b>	<b>TOTAL</b>
<b>En M/N</b>	<b>1 325 220</b>	<b>1 353 405</b>	<b>1 384 164</b>	<b>1 397 894</b>	<b>1 399 337</b>	<b>1 367 759</b>	<b>1 369 757</b>	<b>1 337 861</b>	<b>1 396 353</b>	<b>1 398 229</b>	<b>1 397 159</b>	<b>1 421 026</b>	<b>1 460 920</b>	<b>En M/N</b>
<b>En M/E</b>	<b>490 493</b>	<b>293 774</b>	<b>344 346</b>	<b>339 309</b>	<b>325 451</b>	<b>412 523</b>	<b>375 516</b>	<b>384 368</b>	<b>352 832</b>	<b>395 145</b>	<b>473 533</b>	<b>432 998</b>	<b>358 446</b>	<b>En M/E</b>

1 / Cifras Preliminares.

2/ Inicio operaciones en setiembre del 2012.

3/ Caja Rural Nuestra Gente es ahora Financiera Confianza S.A.A. según resolución SBS N° 2445-2013.

4/ Cambio de denominación social de la EDPYME Pronegocios S.A. por EDPYME Marcimex S.A.

FUENTE: Superintendencia de Banca, Seguros y AFP (SBS).

ELABORACION : BCRP, Sucursal Trujillo. Departamento de Estudios Económicos .



ANEXO 11

CAJAMARCA: CREDITO DEL SISTEMA FINANCIERO AL SECTOR PRIVADO <sup>1/</sup>  
(En miles de nuevos Soles)

ENTIDADES FINANCIERAS	2013											2014		ENTIDADES FINANCIERAS
	FEB	MAR	ABR	MAY	JUN	JUL	AGO	SET	OCT	NOV	DIC	ENE	FEB	
<b>I. BANCO DE LA NACION</b>	<b>102 028</b>	<b>103 013</b>	<b>105 052</b>	<b>106 603</b>	<b>107 787</b>	<b>109 794</b>	<b>110 995</b>	<b>113 187</b>	<b>114 657</b>	<b>122 532</b>	<b>123 124</b>	<b>126 248</b>	<b>128 940</b>	<b>I. BANCO DE LA NACION</b>
<b>II. EMPRESAS BANCARIAS</b>	<b>1 218 274</b>	<b>1 244 426</b>	<b>1 275 729</b>	<b>1 303 735</b>	<b>1 315 791</b>	<b>1 317 151</b>	<b>1 323 961</b>	<b>1 322 770</b>	<b>1 325 296</b>	<b>1 356 804</b>	<b>1 356 601</b>	<b>1 362 014</b>	<b>1 378 157</b>	<b>II. EMPRESAS BANCARIAS</b>
Interbank	103 786	103 717	105 129	107 136	106 059	108 829	109 849	113 133	114 061	130 283	131 323	131 990	133 130	Interbank
Continental	293 913	299 527	303 950	310 530	310 086	304 124	306 428	301 717	297 609	303 938	301 965	302 781	304 186	Continental
Crédito	447 458	465 687	473 784	483 373	487 188	485 917	485 655	484 732	492 230	493 648	491 297	493 530	492 890	Crédito
Scotiabank	139 536	139 819	138 819	142 912	149 518	155 250	157 741	158 664	157 221	161 617	164 248	165 886	173 176	Scotiabank
Agrobanco	12 962	14 291	32 316	33 365	35 606	37 146	39 508	40 092	39 202	40 402	41 618	43 816	46 823	Agrobanco
Mibanco	99 567	99 421	99 177	99 670	97 197	96 102	94 082	91 979	91 192	91 086	85 738	83 426	82 197	Mibanco
Financiero	72 586	72 592	72 766	74 684	75 283	74 471	74 393	74 442	74 944	75 537	77 529	76 697	80 027	Financiero
Interamericano	4 431	4 680	4 891	5 027	5 434	5 513	5 708	5 717	5 605	5 491	5 224	5 449	5 810	Interamericano
Falabella Perú	34 501	34 734	34 508	36 028	37 458	36 999	37 145	38 100	38 194	39 005	40 561	40 819	41 811	Falabella Perú
B. Azteca del Perú	6 285	6 443	6 544	6 638	6 687	6 608	6 620	6 787	6 991	7 184	9 137	8 185	8 409	B. Azteca del Perú
Banco Cencosud <sup>2/</sup>	3 248	3 513	3 844	4 372	5 274	6 193	6 833	7 407	8 047	8 613	7 960	9 437	9 698	Banco Cencosud <sup>2/</sup>
<b>III. INSTITUCIONES NO</b>	<b>798 787</b>	<b>823 903</b>	<b>835 877</b>	<b>847 366</b>	<b>855 528</b>	<b>857 097</b>	<b>860 225</b>	<b>864 958</b>	<b>874 457</b>	<b>884 174</b>	<b>888 181</b>	<b>893 678</b>	<b>905 594</b>	<b>III. INSTITUCIONES NO</b>
Financiera Confianza <sup>3/</sup>	60 599	61 821	63 241	64 196	65 486	66 335	67 652	69 159	70 540	72 117	72 839	74 213	73 989	Financiera Confianza <sup>3/</sup>
Caja Rural Cajamarca	52 613	52 291	52 760	53 594	53 217	52 691	52 482	51 373	51 979	51 748	50 619	49 864	50 428	Caja Rural Cajamarca
Caja Municipal de Piura	184 410	179 737	178 708	182 151	188 183	185 204	186 905	186 790	186 796	186 748	188 050	190 285	192 928	Caja Municipal de Piura
Edpyme Marcimex S.A. <sup>4/</sup>	1339	961	833	756	657	597	630	630	753	914	1098	1151	1166	Edpyme Marcimex S.A. <sup>4/</sup>
Caja Rural Sipan	11 240	10 876	11 318	11 593	11 383	10 983	10 427	9 894	9 815	9 785	9 094	9 285	9 313	Caja Rural Sipan
Caja Trujillo	164 364	185 143	186 135	187 625	189 257	190 822	191 187	192 561	194 405	195 167	196 645	195 990	197 019	Caja Trujillo
Edpyme Raiz	10 846	10 264	9 935	9 744	9 153	8 576	8 226	8 226	7 752	7 776	7 789	7 886	7 881	Edpyme Raiz
Edpyme Alternativa	4 780	5 066	5 526	6 039	3 504	3 548	3 650	3 650	3 774	3 824	3 721	3 604	3 539	Edpyme Alternativa
Caja Municipal de Sullana	49 748	48 924	49 806	49 417	50 440	51 421	50 292	49 456	51 076	50 916	51 058	51 204	52 439	Caja Municipal de Sullana
Caja Municipal Maynas	14 926	15 172	14 792	14 820	14 587	14 689	14 814	14 887	15 268	15 456	13 588	13 746	13 780	Caja Municipal Maynas
CMCP Lima	5 023	5 423	5 480	5 299	5 088	4 962	4 857	4 859	4 867	4 994	4 852	4 989	4 989	CMCP Lima
Crediscotia Financiera	75 563	74 819	74 558	73 699	72 972	72 291	72 545	72 975	72 878	73 139	73 024	72 518	73 321	Crediscotia Financiera
Financiera Edyficar	156 426	160 401	166 701	5 299	174 500	177 224	179 656	183 911	188 337	195 376	198 977	202 295	208 143	Financiera Edyficar
Financiera UNO S.A.	-	-	-	-	-	-	-	-	-	-	-	360	825	Financiera UNO S.A.
Financiera TFC S.A.	-	5 345	7 516	171 429	6 487	6 155	5 405	4 973	4 594	4 364	3 821	3 364	1 231	Financiera TFC S.A.
Financiera Efectiva	6 909	7 660	8 568	10 016	10 613	11 599	11 497	11 615	11 624	11 851	12 645	12 459	12 435	Financiera Efectiva
<b>TOTAL</b>	<b>2 119 089</b>	<b>2 171 341</b>	<b>2 216 658</b>	<b>2 257 704</b>	<b>2 279 106</b>	<b>2 284 043</b>	<b>2 295 180</b>	<b>2 300 915</b>	<b>2 314 409</b>	<b>2 363 510</b>	<b>2 367 906</b>	<b>2 381 940</b>	<b>2 412 692</b>	<b>TOTAL</b>
<b>En M/N</b>	<b>1 883 141</b>	<b>1 938 611</b>	<b>1 984 711</b>	<b>2 015 360</b>	<b>2 035 798</b>	<b>2 040 002</b>	<b>2 054 103</b>	<b>2 067 749</b>	<b>2 093 271</b>	<b>2 141 720</b>	<b>2 141 720</b>	<b>2 171 123</b>	<b>2 199 823</b>	<b>En M/N</b>
<b>En M/E</b>	<b>235 948</b>	<b>232 731</b>	<b>231 947</b>	<b>242 344</b>	<b>243 308</b>	<b>244 040</b>	<b>241 077</b>	<b>233 167</b>	<b>221 138</b>	<b>221 790</b>	<b>221 790</b>	<b>210 817</b>	<b>212 869</b>	<b>En M/E</b>

1/ Cifras Preliminares.

2/ Inicio operaciones en setiembre del 2012.

3/ Caja Rural Nuestra Gente es ahora Financiera Confianza S.A.A. según resolución SBS N° 2445-2013.

4/ Cambio de denominación social de la EDPYME Pronegocios S.A. por EDPYME Marcimex S.A.

FUENTE: Superintendencia de Banca, Seguros y AFP (SBS).

ELABORACION: BCRP, Sucursal Trujillo. Departamento de Estudios Económicos .



**ANEXO 12**

**CARTERA PESADA EN EL SISTEMA FINANCIERO DE CAJAMARCA<sup>1/</sup>**  
(En porcentajes)

ENTIDADES FINANCIERAS	2013											2014		ENTIDADES FINANCIERAS
	FEB	MAR	ABR	MAY	JUN	JUL	AGO	SET	OCT	NOV	DIC	ENE	FEB	
<b>A. BANCO DE LA NACIÓN</b>	0,7	0,7	0,7	0,7	0,7	0,6	0,7	0,7	0,7	0,7	0,7	0,7	0,6	<b>A. BANCO DE LA NACIÓN</b>
<b>B. EMPRESAS BANCARIAS <sup>2/</sup></b>	2,6	2,9	3,1	3,2	3,5	3,5	3,2	3,5	3,8	4,2	4,2	4,3	4,6	<b>B. EMPRESAS BANCARIAS <sup>2/</sup></b>
<b>C. INSTITUCIONES NO</b>	4,3	4,3	4,5	4,6	4,8	4,9	5,1	5,0	5,2	7,9	7,9	6,8	7,4	<b>C. INSTITUCIONES NO</b>
Cajas municipales	4,5	4,7	4,8	5,1	5,2	5,1	5,3	5,0	5,5	5,6	5,6	4,9	5,8	Cajas municipales
Cajas rurales de ahorro y crédito	4,7	4,5	4,9	4,8	7,4	7,5	7,7	8,0	8,5	8,1	8,1	6,3	7,2	Cajas rurales de ahorro y crédito
EDPYMES	10,6	9,8	11,7	11,4	11,0	12,8	12,9	13,3	13,6	14,0	14,0	11,6	12,0	EDPYMES
Financieras	3,3	3,1	3,4	3,6	3,6	3,7	4,1	4,1	4,0	4,0	4,0	4,2	4,4	Financieras
<b>TOTAL</b>	<b>3,2</b>	<b>3,3</b>	<b>3,5</b>	<b>3,6</b>	<b>3,9</b>	<b>3,9</b>	<b>3,9</b>	<b>3,9</b>	<b>4,2</b>	<b>4,4</b>	<b>4,4</b>	<b>4,3</b>	<b>4,7</b>	<b>TOTAL</b>

1 / Cifras Preliminares.

2 / Incluye Agrobanco

FUENTE: Superintendencia de Banca, Seguros y AFP (SBS).

ELABORACIÓN: BCRP - Sucursal Trujillo. Departamento de Estudios Económicos.

ANEXO 13

CAJAMARCA: CREDITO A LA MICROEMPRESA<sup>1/</sup>  
(Saldos en miles de nuevos soles)

INSTITUCIONES	2013											2014		INSTITUCIONES
	FEB	MAR	ABR	MAY	JUN	JUL	AGO	SET	OCT	NOV	DIC	ENE	FEB	
<b>Instituciones financieras</b>	<b>353 382</b>	<b>356 291</b>	<b>391 326</b>	<b>389 482</b>	<b>386 805</b>	<b>381 163</b>	<b>365 495</b>	<b>359 289</b>	<b>358 960</b>	<b>367 002</b>	<b>366 769</b>	<b>371 230</b>	<b>384 863</b>	<b>Instituciones financieras</b>
Bancos <sup>2/</sup>	62 653	63 585	90 213	86 220	85 924	83 020	79 815	74 516	72 351	75 857	75 036	77 496	78 670	Bancos <sup>2/</sup>
Cajas municipales	109 727	112 107	113 592	115 337	115 913	114 568	115 583	113 220	115 086	115 841	115 910	117 854	120 919	Cajas municipales
Cajas rurales	52 695	52 221	58 220	21 214	20 596	19 973	19 377	19 325	19 463	19 526	18 760	18 522	18 694	Cajas rurales
Edpymes	5 643	5 565	5 663	5 873	4 435	4 188	4 649	4 589	4 576	4 561	4 473	4 308	4 380	Edpymes
Financieras	122 663	122 812	123 639	160 838	159 936	159 414	146 071	147 639	147 485	151 217	152 591	153 050	162 202	Financieras
<b>Instituciones no financieras</b>	<b>443</b>	<b>452</b>	<b>455</b>	<b>486</b>	<b>504</b>	<b>493</b>	<b>482</b>	<b>506</b>	<b>503</b>	<b>565</b>	<b>605</b>	<b>685</b>	<b>713</b>	<b>Instituciones no financieras</b>
IDER César Vallejo	443	452	455	486	504	493	482	506	503	565	605	685	713	IDER César Vallejo
<b>TOTAL</b>	<b>353 824</b>	<b>356 743</b>	<b>391 781</b>	<b>389 967</b>	<b>387 308</b>	<b>381 656</b>	<b>365 977</b>	<b>359 796</b>	<b>359 464</b>	<b>367 566</b>	<b>367 566</b>	<b>371 915</b>	<b>385 577</b>	<b>TOTAL</b>

1/ Cifras preliminares

2/ Incluyen los otorgados por Agrobanco

FUENTE: Superintendencia de Banca, Seguros y AFP (SBS) - Instituciones Financieras

ELABORACION: BCRP - Sucursal Trujillo. Departamento de Estudios Económicos

