



# Cajamarca: Síntesis de Actividad Económica - Octubre 2014 -

Departamento de Estudios Económicos  
Sucursal Trujillo

Martes, 30 de diciembre del 2014

*El Banco Central de Reserva del Perú (BCRP) ha considerado presentar un conjunto de indicadores sectoriales de actividad económica con la finalidad de poder realizar el seguimiento del desempeño de la economía departamental. Para el sector real, se ha utilizado el Valor Bruto de Producción a precios del año 2007 para los sectores disponibles. Cabe señalar que a partir de enero 2014, el Instituto Nacional de Estadística (INEI) ha realizado el cambio de año base (de 1994 a 2007) para la construcción del Producto Bruto Interno (PBI) nacional, estando en elaboración la desagregación departamental. En la medida que se publique referida información, el BCRP volvería a elaborar para cada departamento un indicador agregado de actividad económica.*

Los sectores primarios registraron resultados heterogéneos en octubre. Así, la producción minera creció 38,2 por ciento interanual; mientras que la producción agropecuaria declinó 3,6 por ciento.

## Cajamarca: Evolución de la producción minera <sup>1/</sup>

(Var.% real respecto a similar mes del año anterior)

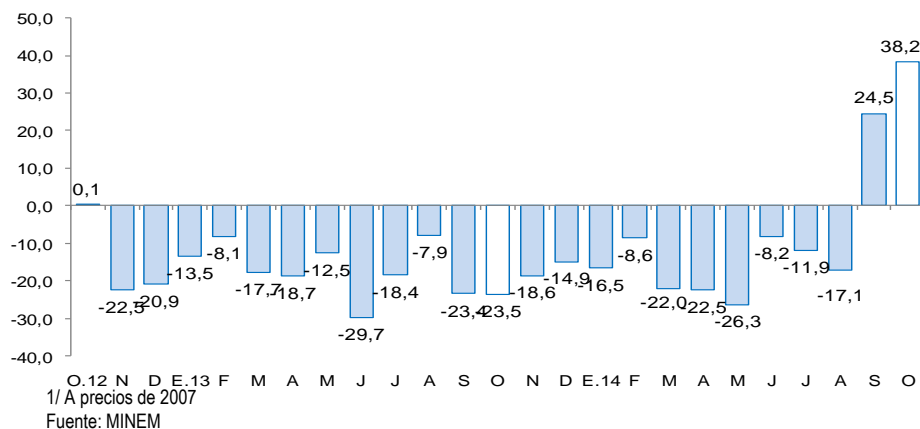

## Actividad primaria

- La **actividad agropecuaria** cayó 3,6 por ciento interanual en octubre, con lo que acumula una contracción de 3,1 por ciento en el periodo enero-octubre de 2014. El resultado del mes reflejó la menor producción agrícola (-6,2 por ciento) y el nulo crecimiento de la actividad pecuaria.
- La **actividad minera** se expandió por segundo mes consecutivo. En octubre, el sector creció 38,2 por ciento interanual, por la mayor extracción de oro (45,3 por ciento), plata (41,3 por ciento) y cobre (5,4 por ciento). De enero a octubre del presente año, el sector acumuló una caída de 8,6 por ciento interanual.

## Cajamarca: Evolución de la producción agropecuaria <sup>1/</sup>

(Var.% real respecto a similar mes del año anterior)

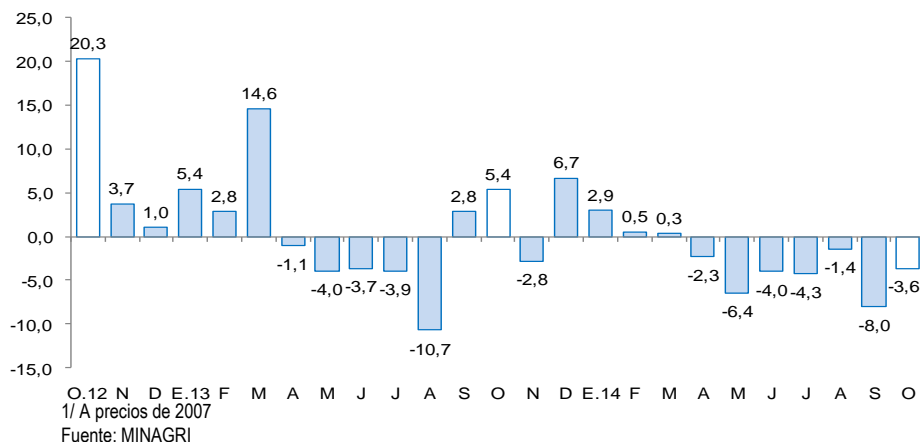

En cuanto a los otros indicadores de la actividad económica del departamento, aumentó en octubre el crédito directo de las instituciones financieras (11,2 por ciento) y el número de arribos a los establecimientos de hospedaje (7,7 por ciento). Por el contrario, disminuyeron los despachos de cemento (-12,6 por ciento), la producción industrial (-2,1 por ciento) y la inversión pública (-1,4 por ciento).

- La **actividad manufacturera** decreció en octubre 2,1 por ciento interanual, básicamente, por la menor producción de la industria molinera de arroz pilado (-6,4 por ciento). En los primeros diez meses de 2014, el sector acumuló una caída de 1,2 por ciento.
- En el sector construcción, los **despachos de cemento** disminuyeron en octubre 12,6 por ciento, debido a una desaceleración en el avance de diversas obras públicas. En lo que va del año, de enero a octubre, los despachos acumularon una caída de 15,6 por ciento.
- Los **arribos a establecimientos de hospedaje** se incrementó en el mes 7,7 por ciento interanual, no obstante, en los primeros diez meses del año acumula una caída de 4,8 por ciento. El resultado del mes se sustenta en el incremento del número de arribos de visitantes nacionales (8,2 por ciento), que contrarrestó los menores arribos de visitantes extranjeros (-9,9 por ciento).
- El **crédito directo** otorgado por las instituciones financieras a octubre (S/. 2 576 millones) creció 11,2 por ciento, frente a igual mes de 2013. El crédito en moneda nacional aumentó 12,5 por ciento, mientras que el otorgado en moneda extranjera, se contrajo en 1,3 por ciento.
- La **inversión pública** de los tres niveles de gobierno totalizó en octubre S/. 165 millones, 1,4 por ciento menos, respecto a similar mes de 2013, en términos reales. La inversión disminuyó en el Gobierno Nacional (-10,5 por ciento), mientras que aumentó la inversión del Gobierno Regional (10,0 por ciento) y de los gobiernos locales (4,1 por ciento). De enero a octubre, la inversión pública acumuló una disminución de 14,1 por ciento interanual.

## Cajamarca: Otros indicadores de actividad económica

(Variación % respecto a similar mes del año anterior)

	May.14	Jun.14	Jul.14	Ago.14	Set.14	Oct.14
Producción industrial <sup>1/</sup>	↑ 0,6	↑ 12,2	↑ 4,5	↓ -3,4	↓ -13,7	↓ -2,1
Despacho de cemento <sup>1/</sup>	↓ -15,0	↓ -10,0	↓ -10,2	↓ -12,5	↓ -9,3	↓ -12,6
Arribos a los establecimientos de hospedaje	↑ 1,7	↓ -35,5	↑ 2,5	↑ 9,8	↑ 6,3	↑ 7,7
Crédito total	↑ 10,0	↑ 10,4	↑ 10,9	↑ 10,8	↑ 11,5	↑ 11,2
Inversión pública <sup>1/</sup>	↓ -21,1	↓ -12,4	↑ 4,7	↓ -42,8	↓ -15,1	↓ -1,4

<sup>1/</sup> En términos reales.

Fuentes: BCRP - Sucursal Trujillo, MINCETUR, SBS y MEF

La actividad agropecuaria cayó 3,6 por ciento interanual en octubre, básicamente, por la menor producción agrícola (-6,2 por ciento) y el nulo crecimiento de la actividad pecuaria. Entre enero y octubre, el sector acumuló una caída de 3,1 por ciento, respecto a igual periodo del año 2013.

## Cajamarca: Producción de principales productos agropecuarios <sup>1/</sup>

(Miles de toneladas)

Subsectores	Estructura Porcentual 2012 2/	Octubre			Enero-Octubre				
		2013	2014	Var.% anual	Contribución al crecimiento 3/	2013	2014	Var.% anual	Contribución al crecimiento 3/
<b>AGRÍCOLA</b>	<b>65,1</b>			<b>-6,2</b>	<b>-3,6</b>			<b>-5,8</b>	<b>-3,8</b>
<b>Orientada al mercado externo y agroindustria 2/</b>	<b>21,8</b>			<b>-12,1</b>	<b>-0,9</b>			<b>-15,6</b>	<b>-3,3</b>
Café	19,0	1,6	1,4	-16,2	-1,0	54,5	44,9	-17,6	-3,2
Maíz amarillo duro	2,8	2,3	2,5	9,6	0,1	63,0	61,2	-3,0	-0,1
<b>Orientada al mercado interno 2/</b>	<b>43,3</b>			<b>-5,3</b>	<b>-2,7</b>			<b>-1,2</b>	<b>-0,5</b>
Arroz cáscara	10,7	37,6	35,2	-6,4	-1,6	190,0	176,8	-7,0	-0,7
Papa	8,5	20,5	21,2	3,6	0,3	276,6	272,9	-1,3	-0,1
Maíz amiláceo	2,3	0,0	0,0	5/	0,0	34,8	35,3	1,5	0,0
Frijol grano seco	1,8	0,3	0,2	-44,5	-0,2	14,7	14,1	-4,1	-0,1
Yuca	1,7	9,1	8,2	-9,8	-0,2	60,2	57,3	-4,8	-0,1
Trigo	1,7	0,6	0,6	-5,6	0,0	33,3	33,9	1,9	0,0
Alfalfa	1,4	16,6	15,7	-5,8	-0,1	157,7	163,2	3,5	0,0
Arveja grano seco	1,4	4,4	4,7	5,9	0,3	12,0	13,7	14,3	0,2
Maíz choclo	1,0	0,0	0,0	0,0	0,0	33,1	29,7	-10,2	-0,1
Arveja grano verde	1,0	0,0	0,1	261,7	0,0	19,0	22,8	20,1	0,2
Otros	11,9			-13,5	-1,2			0,8	0,1
<b>PECUARIO</b>	<b>34,9</b>			<b>0,0</b>	<b>0,0</b>			<b>2,0</b>	<b>0,7</b>
Leche	16,2	26,9	26,6	-1,1	-0,2	270,8	271,3	0,2	0,0
Carne de vacuno 4/	14,6	2,7	2,8	0,8	0,1	24,4	25,5	4,4	0,6
Carne de porcino 4/	1,4	0,5	0,5	1,4	0,0	4,7	4,9	3,9	0,1
Carne de ovino 4/	1,2	0,1	0,2	4,1	0,1	1,5	1,5	2,0	0,0
Otros	17,7			-3,1	0,0			-4,4	-0,1
<b>SECTOR AGROPECUARIO</b>	<b>100,0</b>			<b>-3,6</b>	<b>-3,6</b>			<b>-3,1</b>	<b>-3,1</b>

<sup>1/</sup> Cifras preliminares.

<sup>2/</sup> A precios de 2007

<sup>3/</sup> Puntos porcentuales.

<sup>4/</sup> Peso neto.

<sup>5/</sup> Mayor a 1000 por ciento.

FUENTE: Ministerio de Agricultura y Riego.

ELABORACIÓN: BCRP, Sucursal Trujillo. Departamento de Estudios Económicos.

- En el **sector agrícola**, el resultado obedece a la caída que registra la producción de los cultivos orientados para el mercado externo y la agroindustria (-12,1 por ciento), así como de aquellos orientados al mercado interno (-5,3 por ciento). En el primer grupo, el resultado se explica por la contracción de la producción de café (-16,2 por ciento) ante los menores rendimientos en campo por la secuela de la plaga la “roya amarilla”. En tanto, en el segundo grupo, se explica por la disminución de la producción de frijol grano seco (-44,5 por ciento), yuca (-9,8 por ciento), el arroz cáscara (-6,4 por ciento) en todos los casos debido a menores superficies cosechadas y menores rendimientos en campo. No obstante, atenuó el resultado la mayor producción de arveja grano seco (5,9 por ciento) y papa (3,6 por ciento) tras mayores superficies cosechadas así como bajos rendimientos en campo.
- Los **productos pecuarios** que registraron una mayor producción en el mes son carne de ovino (4,1 por ciento), carne de porcino (1,4 por ciento) y carne de vacuno (0,8 por ciento). Sin embargo, producción de leche cayó 1,1 por ciento.

El sector minero registró por segundo mes consecutivo un resultado positivo. En octubre creció 24,5 por ciento interanual, principalmente, por la mayor producción de oro. No obstante, en los primeros diez meses del año, el sector acumuló una caída de 8,6 por ciento.

## Cajamarca: Producción Minera <sup>1/</sup>

(Var. % real respecto al mismo periodo del año anterior)

	Estructura Porcentual 2012 2/	Octubre			Enero - Octubre		
		2014	Var.% anual	Contribución al crecimiento 3/	2014	Var.% anual	Contribución al crecimiento 3/
Oro (Onzas troy)	83,3	150 955	45,3	36,5	1 128 660	-11,8	-9,9
Cobre (TMF)	14,7	2 916	5,4	0,9	29 217	9,4	1,3
Plata (Onzas troy)	2,0	173 608	41,3	0,7	1 497 972	-2,2	0,0
<b>SECTOR MINERÍA 2/</b>	<b>100,0</b>		<b>38,2</b>	<b>38,2</b>		<b>-8,6</b>	<b>-8,6</b>

1/ Cifras preliminares.

2/ A precios de 2007.

3/ En puntos porcentuales.

FUENTE: Ministerio de Energía y Minas.

ELABORACIÓN: BCRP, Sucursal Trujillo. Departamento de Estudios Económicos.

## Cajamarca: Evolución de la producción minera <sup>1/</sup>

(Var.% real respecto a similar mes del año anterior)

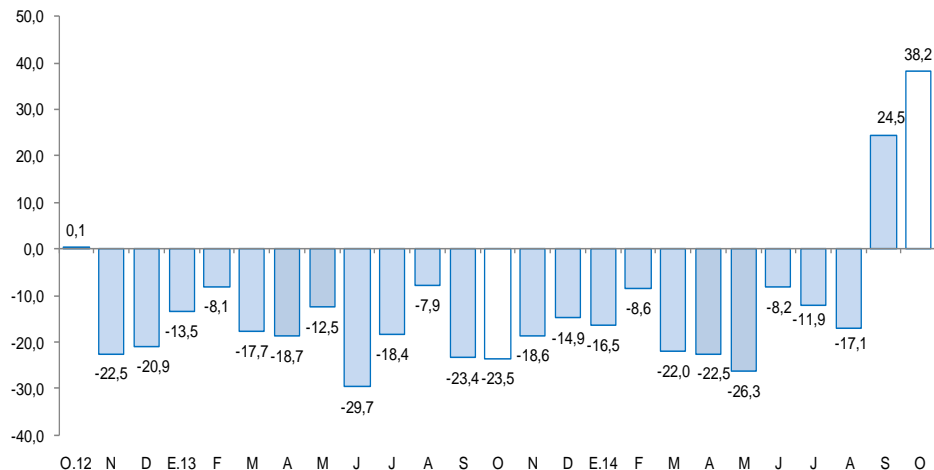

1/ A precios de 2007

Fuente: MINEM

- El crecimiento interanual de la **actividad minera** en octubre (38,2 por ciento), se explica por la mayor extracción de oro (45,3 por ciento), plata (41,3 por ciento) y cobre (5,4 por ciento). El aumento interanual de la producción de oro se registró, principalmente, en la empresa Yanacocha (62,9 por ciento) y La Zanja (21,5 por ciento). En tanto, en el caso de la plata y cobre, por la mayor producción en Tantahuatay (79,5 por ciento) y Gold Fields La Cima (5,5 por ciento), respectivamente.
- El **precio promedio** del oro en octubre (US\$ 1 222,5/oz.tr) disminuyó 1,3 por ciento, respecto al mes anterior (US\$ 1 238,8/oz.tr). La caída del precio se asocia a la fortaleza del dólar frente al euro y expectativas de inicio de alza de tasas de interés de la Reserva Federal antes de lo esperado. En lo referente a plata, alcanzó un precio promedio de US\$ 17,2/oz.tr. nivel inferior en 6,6 por ciento respecto al mes previo (US\$ 18,4 oz.tr.).

## Cotización internacional de oro

(US\$/oz.tr. promedio mensual – London Metal Exchange)

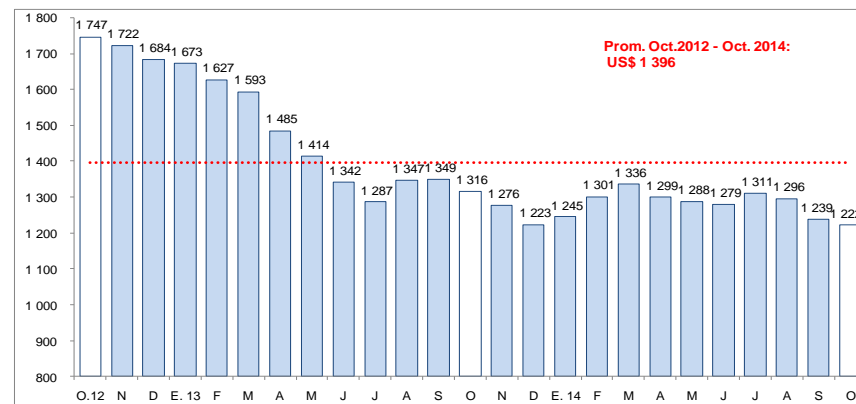

Fuente: Bloomberg.

## La producción industrial se contrajo 2,1 por ciento interanual en octubre y acumula una caída de 1,2 por ciento, en los primeros diez meses de 2014.

### Cajamarca: Producción manufacturera <sup>1/</sup>

(Variación % real respecto al mismo periodo del año anterior)

Ramaz de actividad	Estructura porcentual	Octubre		Enero - Octubre	
		Var.%	Contribución 3/	Var.%	Contribución 3/
	<b>2012 2/</b>				
<b>Productos Lácteos</b>	<b>57,5</b>	<b>2,1</b>	<b>0,9</b>	<b>2,2</b>	<b>1,2</b>
Queso	47,3	-4,4	-1,6	-4,2	-2,0
Mantequilla	0,2	-30,3	-0,1	31,2	0,2
Yogurt	0,2	200,8	0,9	86,4	0,4
Manjarblanco	9,8	23,1	1,8	28,0	2,7
<b>Productos de Molinería</b>	<b>40,8</b>	<b>-6,4</b>	<b>-3,5</b>	<b>-7,0</b>	<b>-2,8</b>
Arroz pilado	40,8	-6,4	-3,5	-7,0	-2,8
<b>Bebidas no Alcohólicas</b>	<b>1,5</b>	<b>40,7</b>	<b>0,4</b>	<b>24,0</b>	<b>0,4</b>
Agua embotellada	1,5	40,7	0,4	24,0	0,4
<b>Sustancias Químicas Básicas</b>	<b>0,1</b>	<b>4,0</b>	<b>0,0</b>	<b>6,0</b>	<b>0,0</b>
Oxígeno	0,1	4,0	0,0	6,0	0,0
<b>SECTOR MANUFACTURA</b>	<b>100,0</b>	<b>-2,1</b>	<b>-2,1</b>	<b>-1,2</b>	<b>-1,2</b>

1/ Cifras preliminares.

2/ A precios de 1994.

3/ En puntos porcentuales.

Fuente: Ministerio de Agricultura y Riego y empresas industriales.

Elaboración: BCRP, Sucursal Trujillo. Departamento de Estudios Económicos.

- La **manufactura**, por tercer mes consecutivo, continuó evolucionando negativamente. En octubre cayó 2,1 por ciento en términos interanuales, básicamente, por los bajos niveles de producción en la industria de molinería de arroz pilado (-6,4 por ciento), asociada a las menores cosechas estacionales de arroz cáscara en las principales zonas productoras de la región (Jaén y San Ignacio). Las otras ramas industriales, por el contrario, mostraron un mejor desempeño atenuando la caída del sector: la industria de bebidas (agua tratada), creció 40,7 por ciento; química básica (oxígeno), en 4,0 por ciento; y en 2,1 por ciento, la industria de productos lácteos, particularmente, en la elaboración de yogurt (200,8 por ciento).

### Cajamarca: Evolución de la producción manufacturera

(Variación % real respecto al mismo mes del año anterior)

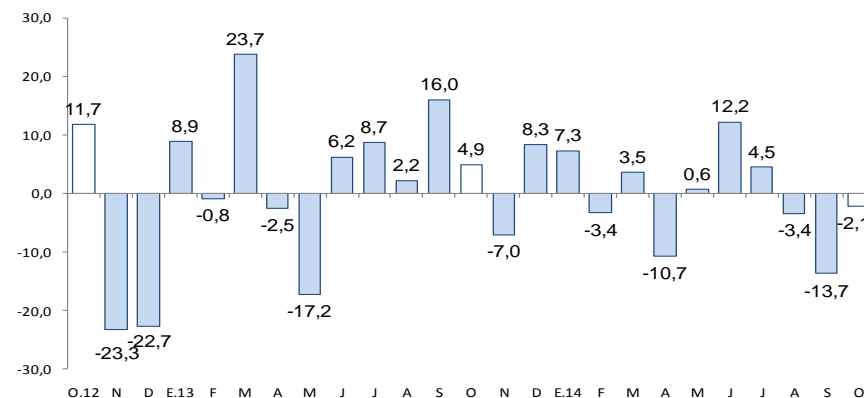

Fuente: Ministerio de Agricultura y Riego y empresas industriales.

En el sector construcción, los despachos de cemento disminuyeron en octubre 12,6 por ciento interanual, debido a una desaceleración en el avance de diversas obras públicas. Entre enero y octubre, los despachos acumulan una caída interanual de 15,6 por ciento.

## Cajamarca: Evolución de los despachos de cemento

(Var.% respecto a similar mes del año anterior)

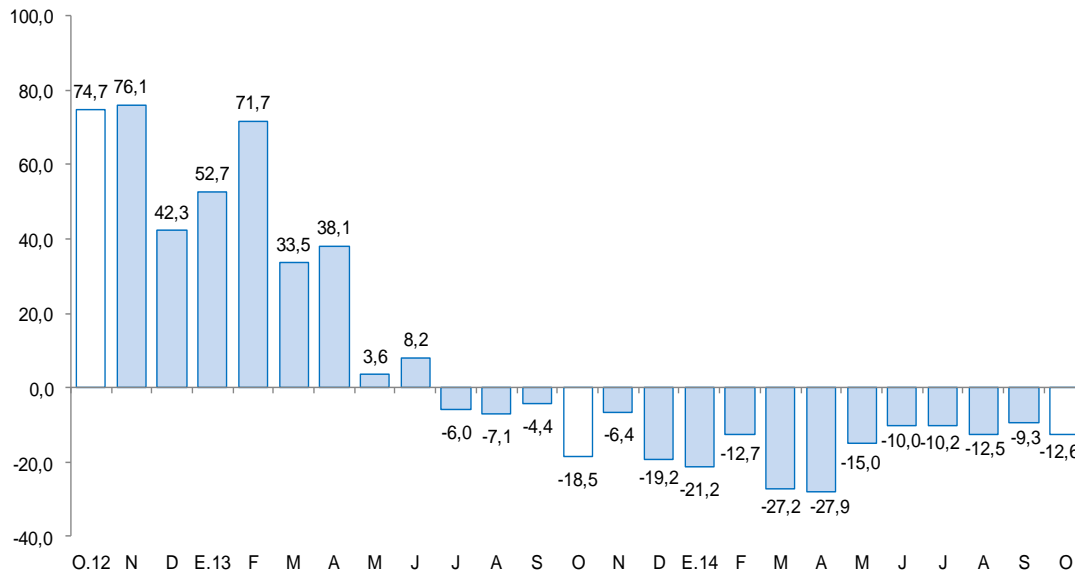

Fuente: Cementos Pacasmayo S.A.A.

- Los **despachos de cemento** continuaron en descenso, por dieciseisavo mes consecutivo. En octubre disminuyeron en 12,6 por ciento frente a similar mes de 2013, lo cual se atribuye a una desaceleración en el avance de diversas obras públicas (infraestructura vial, saneamiento, infraestructura hospitalaria). Sin embargo, se observa un relativo dinamismo de la construcción en pequeña escala (autoconstrucción), asociada al mejoramiento y construcción de viviendas unifamiliares.

El crédito en la región (S/. 2 576 millones) creció en octubre 11,2 por ciento, frente al mismo mes de 2013. El crédito en moneda nacional se expandió en 12,5 por ciento; mientras que el otorgado en moneda extranjera se contrajo en 1,3 por ciento.

## Cajamarca: Crédito

(Saldos a fin de periodo en millones de nuevos soles)

Instituciones	Octubre			
	2013	2014	Estructura %	Var. %
<b>Banco de la Nación <sup>1/</sup></b>	115	135	5,2	17,8
<b>Agrobanco <sup>2/</sup></b>	39	53	2,0	34,6
<b>Banca Múltiple</b>	1 288	1 425	55,3	10,6
<b>Instituciones No Bancarias</b>	875	964	37,4	10,2
Cajas Municipales	453	474	18,4	4,8
Cajas Rurales	62	58	2,3	-5,6
Edpymes	12	11	0,4	-11,9
Empresas Financieras	348	421	16,3	20,9
<b>TOTAL</b>	<b>2 317</b>	<b>2 576</b>	<b>100,0</b>	<b>11,2</b>
En MN	2 093	2 356	91,4	12,5
En ME	224	221	8,6	-1,3

1/ Considera solo los créditos de consumo e hipotecario

2/ No considera los créditos a las demás empresas del sistema financiero

Fuente: Superintendencia de Banca, Seguros y AFP (SBS).

Elaboración: BCRP, Sucursal Trujillo. Departamento de Estudios Económicos.

- La **morosidad** a setiembre 2014 alcanzó un nivel del 5,0 por ciento, 0,8 puntos porcentuales más respecto a similar mes de 2013. En las instituciones no bancarias la morosidad es de 6,1 por ciento; 4,7 por ciento, en la banca múltiple; y 0,7 por ciento, en el Banco de la Nación.

## Cajamarca: Evolución del crédito

(Var. % respecto a similar mes del año anterior)

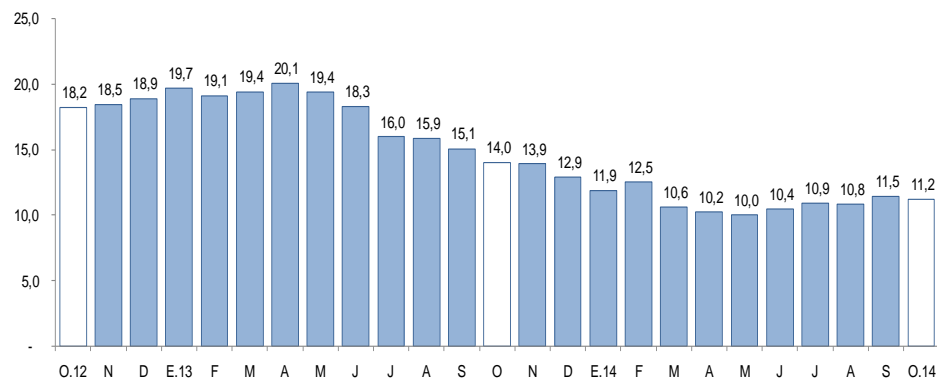

Fuente: Superintendencia de Banca, Seguros y AFP (SBS).

## Cajamarca: Tasa de morosidad <sup>1/</sup>

(Porcentaje)

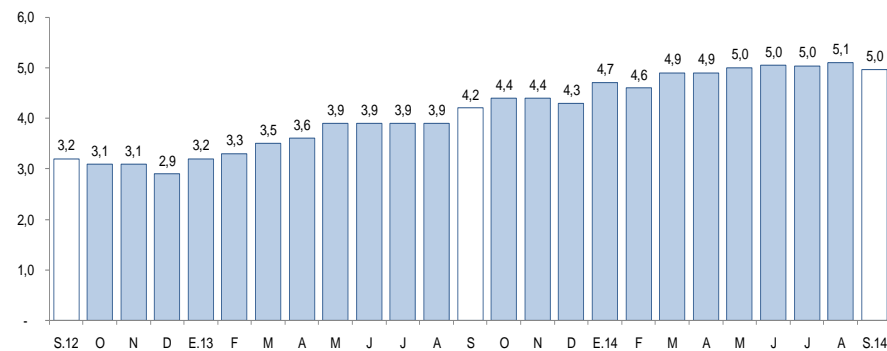

1/ Morosidad = (créditos vencidos + créditos en cobranza judicial) / colocaciones brutas.

Fuente: Superintendencia de Banca, Seguros y AFP.



Los depósitos (S/. 1 840 millones) mostraron un crecimiento interanual de 4,9 por ciento en octubre, básicamente por la mayor captación de depósitos de ahorro (7,7 por ciento) y a plazo (6,2 por ciento).

## Cajamarca: Depósitos

(Saldos a fin de periodo en millones de nuevos soles)

Instituciones	Octubre			
	2013	2014	Estructura %	Var. %
<b>Banco de la Nación</b>	<b>524</b>	<b>580</b>	<b>31,5</b>	<b>10,7</b>
<b>Banca Múltiple</b>	<b>924</b>	<b>940</b>	<b>51,1</b>	<b>1,7</b>
<b>Instituciones No Bancarias</b>	<b>305</b>	<b>320</b>	<b>17,4</b>	<b>5,0</b>
Cajas Municipales	224	242	13,2	8,4
Cajas Rurales	69	66	3,6	-5,4
Empresas Financieras	12	12	0,7	2,2
<b>TOTAL</b>	<b>1 753</b>	<b>1 840</b>	<b>100,0</b>	<b>4,9</b>
Depósitos a la vista	693	704	38,3	1,7
Depósitos de ahorro	637	686	37,3	7,7
Depósitos a plazo	423	449	24,4	6,2
En M/N	1 396	1 466	79,7	5,0
En ME	357	374	20,3	4,9

Fuente: Superintendencia de Banca, Seguros y AFP (SBS).

Elaboración: BCRP, Sucursal Trujillo. Departamento de Estudios Económicos.

## Cajamarca: Evolución de los depósitos

(Var. % respecto a similar mes del año anterior)

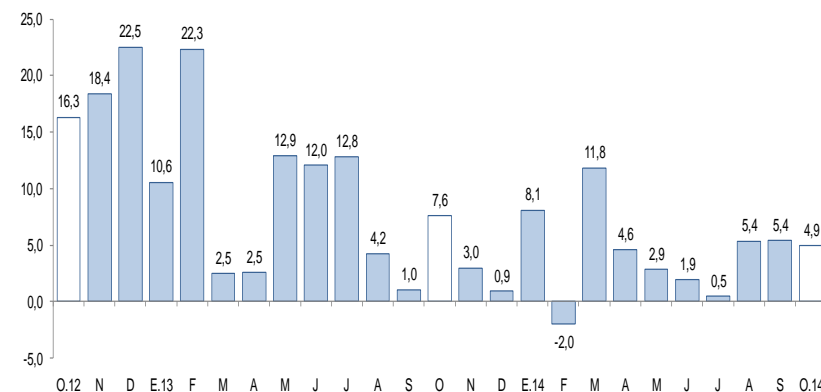

Fuente: Superintendencia de Banca, Seguros y AFP.

- Por tipo de institución, los depósitos en el Banco de la Nación y en las entidades no bancarias aumentaron en 10,7 por ciento y 5,0 por ciento, respectivamente; mientras que en la banca múltiple, que representa el 51,1 por ciento de los depósitos totales, el incremento fue de 1,7 por ciento.

La inversión pública en Cajamarca disminuyó 1,4 por ciento en octubre, en términos reales, respecto a similar mes de 2013. En los primeros diez meses del año, acumuló una caída de 14,1 por ciento interanual.

## Cajamarca: Inversión pública <sup>1/</sup> (En millones de nuevos soles)

Niveles de gobierno	Octubre			Enero - Octubre		
	2013	2014	Var %real	2013	2014	Var %real
Gobierno nacional	69	63	-10,5	651	489	-27,2
Gobierno regional	17	19	10,0	159	114	-30,7
Gobiernos locales	77	83	4,1	625	670	4,0
<b>Total</b>	<b>163</b>	<b>165</b>	<b>-1,4</b>	<b>1 436</b>	<b>1 273</b>	<b>-14,1</b>

<sup>1/</sup> Información actualizada al 31 de Octubre del 2014.

<sup>2/</sup> Adquisición de activos no financieros.

FUENTE: Ministerio de Economía y Finanzas.

ELABORACIÓN: BCRP, Sucursal Trujillo. Departamento de Estudios Económicos.

## Cajamarca: Evolución de la inversión pública (Var.% real respecto a similar mes del año anterior)

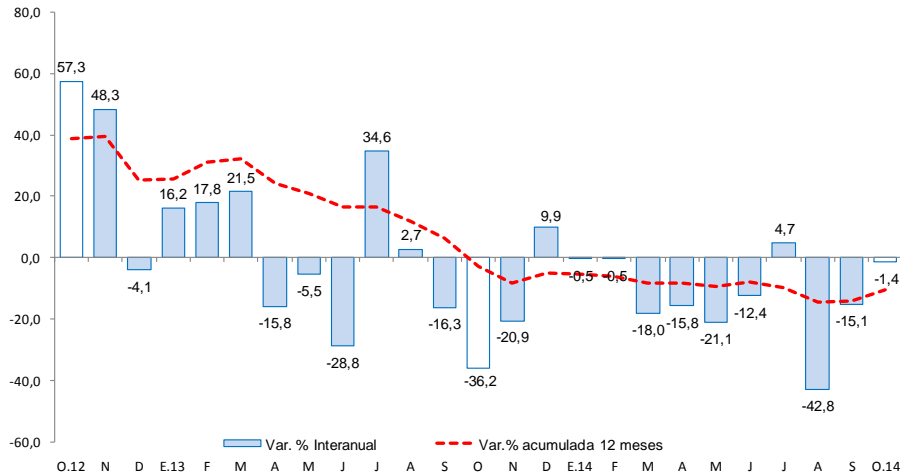

FUENTE: Ministerio de Economía y Finanzas

- La **inversión pública** en Cajamarca registrada en octubre fue de S/. 165 millones, 1,4 por ciento menos respecto al mismo mes del pasado año, como resultado de una caída en la inversión del Gobierno Nacional (-10,5 por ciento), la cual fue atenuada por un aumento de la inversión del Gobierno Regional (10,0 por ciento) y de los gobiernos locales (4,1 por ciento).
- Entre los principales proyectos que el **Gobierno Nacional** desembolsó en octubre destacan: “Rehabilitación y mejoramiento de la carretera Chongoyape- Cochabamba - Cajamarca”, por un valor de S/. 16 millones; siguiéndole el “Mejoramiento de la carretera San Marcos - Cajabamba - Sausacocha” por un valor de S/. 15 millones y la “Rehabilitación y mejoramiento de la carretera Chamaya - Jaen - San Ignacio - Rio Canchis” por un monto de S/. 12 millones.
- El **Gobierno Regional** desembolsó un monto de S/. 4 millones en el mes para el proyecto “Mejoramiento y ampliación de los sistemas de agua potable y alcantarillado de la ciudad de Cutervo”, S/. 2 millones en “Construcción e Implementación del hospital II - 2 de Jaén” y S/. 2 millones en “Construcción e Implementación del hospital II - 1 de Cajabamba”.
- Los **gobiernos locales** han ejecutado en octubre, proyectos relacionados a las áreas de transporte (S/.22 millones), saneamiento (S/. 21 millones) y educación (S/.19 millones).