



Cajamarca: Síntesis de Actividad Económica - Agosto 2014 -

Departamento de Estudios Económicos
Sucursal Trujillo

Viernes, 07 de Noviembre del 2014

El Banco Central de Reserva del Perú (BCRP) ha considerado presentar un conjunto de indicadores sectoriales de actividad económica con la finalidad de poder realizar el seguimiento del desempeño de la economía departamental. Para el sector real, se ha utilizado el Valor Bruto de Producción a precios del año 2007 para los sectores disponibles. Cabe señalar que a partir de enero 2014, el Instituto Nacional de Estadística (INEI) ha realizado el cambio de año base (de 1994 a 2007) para la construcción del Producto Bruto Interno (PBI) nacional, estando en elaboración la desagregación departamental. En la medida que se publique referida información, el BCRP volvería a elaborar para cada departamento un indicador agregado de actividad económica.

En agosto, la producción minera y agropecuaria disminuyó en 17,1 por ciento y 1,3 por ciento, respectivamente, en términos interanuales.

Cajamarca: Evolución de la producción minera 1/

(Var.% real respecto a similar mes del año anterior)

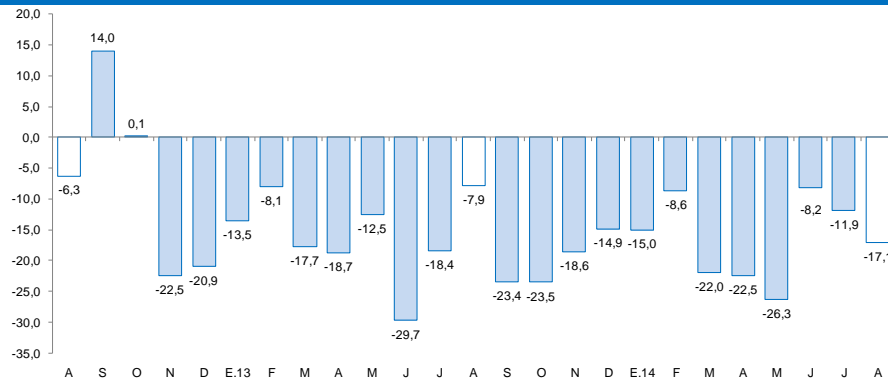

1/ A precios de 2007

Fuente: MINEM

Cajamarca: Evolución de la producción agropecuaria 1/

(Var.% real respecto a similar mes del año anterior)

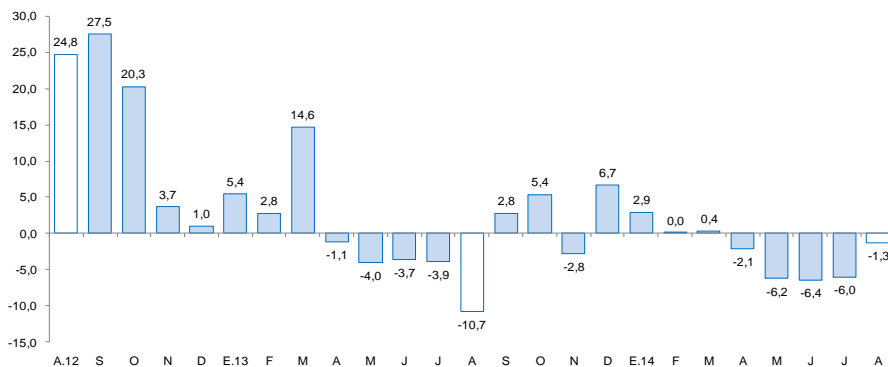

1/ A precios de 2007

Fuente: MiINAGRI

Indicador de Actividad Primaria

- La **producción minera** se contrajo en agosto 17,1 por ciento interanual, por la menor producción de oro (-19,4 por ciento), cobre (-7,4 por ciento) y plata (-2,5 por ciento)
- El **sector agropecuario** decreció en agosto 1,3 por ciento, interanual, básicamente por la menor producción agrícola (-3,6 por ciento). La producción pecuaria, por el contrario, creció 2,4 por ciento.

En agosto, cayó en términos interanuales el gasto de capital (-43,2 por ciento), los despachos de cemento (-12,5 por ciento), el empleo en la ciudad de Cajamarca (-7,1 por ciento) y la actividad manufacturera (-3,4 por ciento). Sin embargo, aumentó el crédito directo(11,1 por ciento), los arribos a establecimientos de hospedajes (9,8 por ciento).

- La **actividad manufacturera** decreció en agosto 3,4 por ciento interanual, por la menor producción de la industria de productos lácteos (-4,2 por ciento) y de la industria molinera de arroz pilado (-1,6 por ciento).
- En el **sector construcción**, los despachos de cemento disminuyeron en agosto 12,5 por ciento.
- Los **arribos a establecimientos de hospedaje** se incrementó en el mes 9,8 por ciento interanual, al aumentar el arribo de visitantes extranjeros (27,5 por ciento) y nacionales (9,3 por ciento).
- El **empleo** en la ciudad de Cajamarca, en empresas privadas formales de más de diez trabajadores, cayó en agosto 7,1 por ciento interanual.
- El **crédito directo** al mes de agosto (S/. 2 549,7 millones) creció 11,1 por ciento, en términos nominales, con relación a igual mes de 2013. El crédito de consumo e hipotecario aumentaron en 16,1 por ciento y 11,7 por ciento, respectivamente.
- El **gasto de capital** de los tres niveles de gobierno, totalizó en agosto S/. 131,7 millones, 43,2 por ciento menos, respecto a similar mes de 2013, El gasto disminuyó tanto para el Gobierno Nacional (-53,0 por ciento), Gobierno Regional (-41,7 por ciento), como para los gobiernos locales (-30,5 por ciento).

Cajamarca: Otros indicadores de actividad económica

(Variación % respecto a similar mes del año anterior)

| | Mar.14 | Abr.14 | May.14 | Jun.14 | Jul.14 | Ago.14 |
|---|---------|---------|---------|---------|---------|---------|
| Producción industrial ^{1/} | ↑ 3,5 | ↓ -10,7 | ↑ 0,6 | ↑ 12,2 | ↑ 4,5 | ↓ -3,4 |
| Despacho de cemento ^{1/} | ↓ -27,2 | ↓ -27,9 | ↓ -15,0 | ↓ -10,0 | ↓ -10,2 | ↓ -12,5 |
| Arribos a los establecimientos de hospedaje | ↑ 6,8 | ↓ -1,9 | ↑ 1,7 | ↓ -35,5 | ↑ 2,5 | ↑ 9,8 |
| Empleo formal urbano ^{2/} | ↓ -10,5 | ↓ -10,8 | ↓ -9,3 | ↓ -9,5 | ↓ -8,0 | ↓ -7,1 |
| Crédito total | ↑ 11,6 | ↑ 10,8 | ↑ 10,2 | ↑ 10,5 | ↑ 10,9 | ↑ 11,1 |
| Crédito de consumo | ↑ 19,4 | ↑ 19,0 | ↑ 19,1 | ↑ 18,6 | ↑ 18,4 | ↑ 16,1 |
| Crédito hipotecario | ↑ 10,9 | ↑ 10,6 | ↑ 8,7 | ↑ 9,3 | ↑ 10,6 | ↑ 11,7 |
| Inversión pública ^{1/} | ↓ -18,0 | ↓ -15,8 | ↓ -21,1 | ↓ -12,4 | ↑ 4,7 | ↓ -43,2 |

1/ En términos reales.

2/ En empresas de 10 a más trabajadores localizadas en la ciudad de Cajamarca

Fuentes: BCRP - Sucursal Trujillo, MINCETUR, SBS y MEF

La actividad agropecuaria cayó en agosto 1,3 por ciento, básicamente, por la menor producción agrícola (-3.6 por ciento). La actividad pecuaria, por el contrario creció en 2,4 por ciento. Entre enero y agosto, el sector acumuló una caída de 3,2 por ciento.

Cajamarca: Producción de principales productos agropecuarios 1/

(Miles de toneladas)

| Subsectores | Estructura | | Agosto | | | Enero- Agosto | | | |
|---|--------------------|------|--------|-------------|--------------------------------|---------------|-------|-------------|--------------------------------|
| | Porcentual 2012 2/ | 2013 | 2014 | Var.% anual | Contribución al crecimiento 3/ | 2013 | 2014 | Var.% anual | Contribución al crecimiento 3/ |
| AGRÍCOLA | 65.1 | | | -3.6 | -2.2 | | | -5.9 | -4.0 |
| Orientada al mercado externo y agroindustria 2/ | 21,8 | | | -9,5 | -2,2 | | | -15,7 | -3,7 |
| Café | 19,0 | 5,5 | 5,0 | -8,2 | -1,7 | 5,5 | 41,0 | -17,5 | -3,5 |
| Maíz amarillo duro | 2,8 | 4,5 | 3,5 | -21,2 | -0,5 | 59,8 | 56,7 | -5,1 | -0,2 |
| Orientada al mercado interno 2/ | 43,3 | | | -0,1 | 0,0 | | | -0,7 | -0,3 |
| Arroz cáscara | 10,7 | 4,5 | 4,4 | -1,6 | 0,0 | 122,4 | 114,3 | -6,6 | -0,6 |
| Papa | 8,5 | 14,4 | 12,2 | -15,4 | -0,8 | 234,0 | 231,8 | -0,9 | -0,1 |
| Maíz amiláceo | 2,3 | 1,3 | 1,64 | 28,7 | 0,3 | 34,6 | 34,5 | -0,3 | 0,0 |
| Frijol grano seco | 1,8 | 1,0 | 0,9 | -14,2 | -0,2 | 13,6 | 13,4 | -2,0 | 0,0 |
| Yuca | 1,7 | 5,3 | 4,6 | -12,2 | -0,2 | 44,2 | 43,4 | -1,6 | 0,0 |
| Trigo | 1,7 | 13,3 | 12,6 | -5,5 | -0,5 | 27,5 | 25,6 | -7,1 | -0,1 |
| Alfalfa | 1,4 | 13,8 | 19,7 | 42,4 | 0,5 | 126,7 | 132,7 | 4,7 | 0,1 |
| Arveja grano seco | 1,4 | 2,8 | 3,3 | 17,8 | 0,6 | 4,3 | 5,6 | 31,4 | 0,2 |
| Maíz choclo | 1,0 | 0,0 | 0,0 | - | - | 33,1 | 29,4 | -11,2 | -0,2 |
| Arveja grano verde | 1,0 | 4,3 | 3,7 | -14,0 | -0,4 | 16,4 | 20,0 | 22,5 | 0,3 |
| Otros | 11,9 | | | 5,4 | 0,6 | | | 1,9 | 0,2 |
| PECUARIO | 34.9 | | | 2.4 | 0.9 | | | 2.3 | 0.8 |
| Leche | 16,2 | 26,4 | 26,6 | 0,6 | 0,1 | 217,1 | 217,9 | 0,3 | 0,1 |
| Carne de vacuno 4/ | 14,6 | 2,3 | 2,5 | 4,8 | 0,8 | 19,2 | 20,2 | 4,9 | 0,7 |
| Carne de porcino 4/ | 1,4 | 0,5 | 0,5 | 6,5 | 0,1 | 3,8 | 3,9 | 4,3 | 0,1 |
| Carne de ovino 4/ | 1,2 | 0,1 | 0,1 | 0,1 | 0,0 | 1,2 | 1,2 | 2,0 | 0,0 |
| Otros | 17,7 | | | -4,4 | 0,0 | | | -4,3 | -0,1 |
| SECTOR AGROPECUARIO | 100,0 | | | -1,3 | -1,3 | | | -3,2 | -3,2 |

1/ Cifras preliminares.

2/ A precios de 2007

3/ Puntos porcentuales.

4/ Peso neto.

FUENTE: Ministerio de Agricultura y Riego.

ELABORACIÓN: BCRP, Sucursal Trujillo. Departamento de Estudios Económicos.

- La **actividad agropecuaria** cayó 1,3 por ciento interanual en agosto, básicamente, por la menor producción agrícola (-3,6 por ciento). La actividad pecuaria, al contrario, creció en 2,4 por ciento. Entre enero y agosto, el sector acumuló una caída de 3,2 por ciento, respecto a igual periodo del año 2013.

- La **expansión pecuaria** se sustentó, principalmente, en la mayor producción de carne de porcino (6,5 por ciento), carne de vacuno (4,8 por ciento) y leche (0,6 por ciento).

La actividad minera se contrajo en agosto 17,1 por ciento interanual y acumuló entre enero y agosto una caída de 16,7 por ciento.

Cajamarca: Producción Minera 1/

(Var. % real respecto al mismo periodo del año anterior)

| Estructura | Agosto | | | Enero - Agosto | | | |
|--------------------------|--------------------|---------|--------------|--------------------------------|-----------|--------------|--------------------------------|
| | Porcentual 2012 2/ | 2014 | Var.% anual | Contribución al crecimiento 3/ | 2014 | Var.% anual | Contribución al crecimiento 3/ |
| Oro (Onzas troy) | 83,3 | 109 696 | -19,4 | -15,9 | 841 255 | -21,2 | -18,0 |
| Cobre (TMF) | 14,7 | 3 055 | -7,4 | -1,2 | 23 104 | 10,8 | 1,5 |
| Plata (Onzas troy) | 2,0 | 162 015 | -2,5 | 0,0 | 1 148 759 | -7,5 | -0,1 |
| SECTOR MINERÍA 2/ | 100,0 | | -17,1 | -17,1 | | -16,7 | -16,7 |

1/ Cifras preliminares.

2/ A precios de 2007.

3/ En puntos porcentuales.

FUENTE: Ministerio de Energía y Minas.

ELABORACIÓN: BCRP, Sucursal Trujillo. Departamento de Estudios Económicos.

- La minería se contrajo 17,1 por ciento interanual en agosto, por la menor producción de oro (-19,4 por ciento), cobre (-7,4 por ciento) y plata (-2,5 por ciento). La caída en oro se registró en la empresa Minera Yanacocha (-21,6 por ciento), debido a menores leyes del mineral.
- En agosto un **precio promedio** de US\$ 1296/oz.tr, 1,14 por ciento inferior, con respecto al mes anterior (US\$ 1311,0/oz.tr) y 3,8 por ciento menos, frente a igual mes del pasado año. La caída del precio se asoció al fortalecimiento del dólar frente al euro y al reporte del Consejo Mundial del Oro (CMO) que mostró que la demanda global por el metal cayó 16 por ciento anual en el segundo trimestre del 2014. En lo referente a plata, alcanzó un precio promedio de US\$ 19,8/oz.tr. 5,6 por ciento menos al mes previo (US\$ 20,9/oz.tr.).

Cajamarca: Evolución de la producción minera 1/

(Var.% real respecto a similar mes del año anterior)

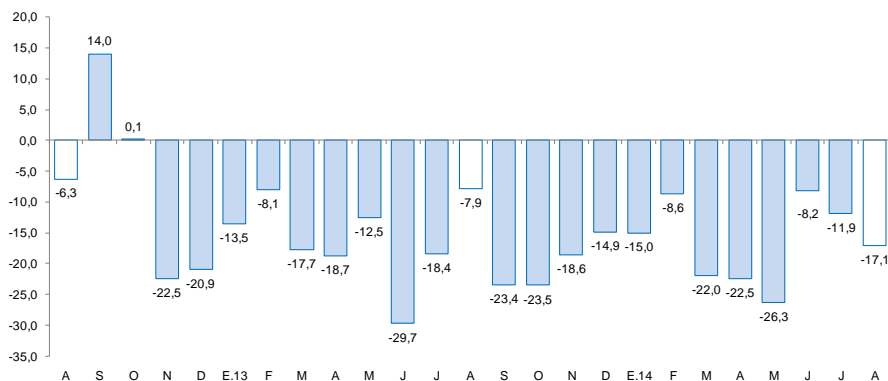

1/ A precios de 2007

Fuente: MINEM

Cotización internacional de oro

(US\$/oz.tr. promedio mensual – London Metal Exchange)

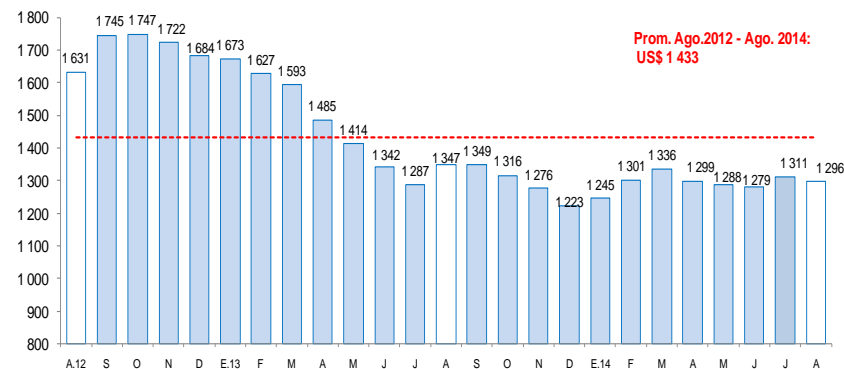

Fuente: Bloomberg.

La producción industrial se contrajo en agosto 3,4 por ciento interanual y acumula un crecimiento de 0,2 por ciento, en los primeros ocho meses del año.

Cajamarca: Producción manufacturera 1/ (Variación % real respecto al mismo periodo del año anterior)

| Ramaz de actividad | Estructura porcentual | Agosto | | Enero - Agosto | |
|------------------------------------|-----------------------|-------------|-----------------|----------------|-----------------|
| | | Var.% | Contribución 3/ | Var.% | Contribución 3/ |
| | 2012 2/ | | | | |
| Productos Lácteos | 57,5 | -4,2 | -3,6 | 3,5 | 2,2 |
| Queso | 47,3 | -11,7 | -8,1 | -2,5 | -1,3 |
| Mantequilla | 0,2 | 22,7 | 0,2 | 43,8 | 0,2 |
| Yogurt | 0,2 | 33,2 | 0,2 | 76,9 | 0,3 |
| Manjarblanco | 9,8 | 28,0 | 4,1 | 27,7 | 2,8 |
| Productos de Molinería | 40,8 | -1,6 | -0,2 | -6,6 | -2,4 |
| Arroz pilado | 40,8 | -1,6 | -0,2 | -6,6 | -2,4 |
| Bebidas no Alcohólicas | 1,5 | 20,0 | 0,4 | 26,6 | 0,5 |
| Agua embotellada | 1,5 | 20,0 | 0,4 | 26,6 | 0,5 |
| Sustancias Químicas Básicas | 0,1 | 34,3 | 0,0 | 6,4 | 0,0 |
| Oxígeno | 0,1 | 34,3 | 0,0 | 6,4 | 0,0 |
| SECTOR MANUFACTURA | 100,0 | -3,4 | -3,4 | 0,2 | 0,2 |

1/ Cifras preliminares.

2/ A precios de 1994.

3/ En puntos porcentuales.

Fuente: Ministerio de Agricultura y Riego y empresas industriales.

Elaboración: BCRP, Sucursal Trujillo. Departamento de Estudios Económicos.

- La **manufactura** disminuyó 3,4 por ciento interanual, en agosto como resultado de los bajos niveles de producción en las industrias de productos lácteos (-4,2 por ciento), particularmente en la elaboración de queso (-11,7 por ciento); y de molinería de arroz pilado (-1,6 por ciento), por menores cosechas en las zonas productoras de Jaén y San Ignacio. En contraste, aumentaron las ramas industriales de química básica (34,3 por ciento) y de bebidas no alcohólicas (20,0 por ciento).

Cajamarca: Evolución de la producción manufacturera (Variación % real respecto al mismo mes del año anterior)

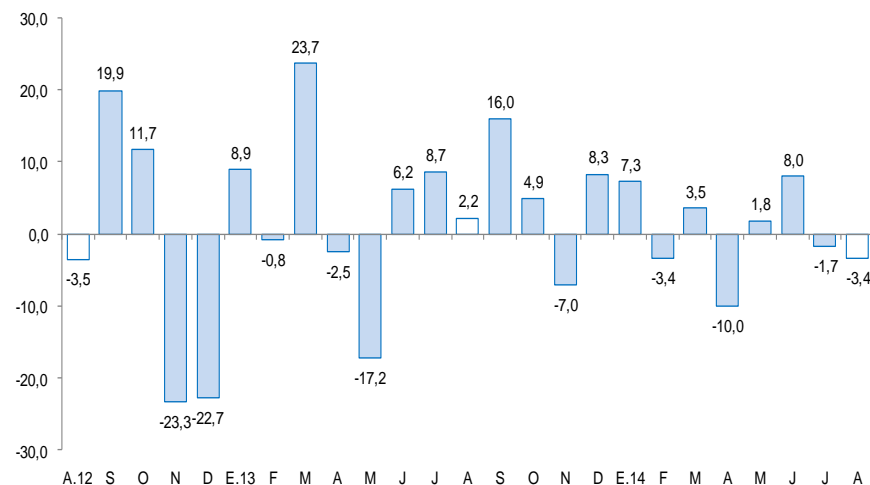

FUENTE: Ministerio de Agricultura y Riego y empresas industriales.

En la actividad de la construcción, los despachos de cemento disminuyeron en agosto 12,5 por ciento interanual.

Cajamarca: Evolución de los despachos de cemento

(Var. % respecto a similar mes del año anterior)

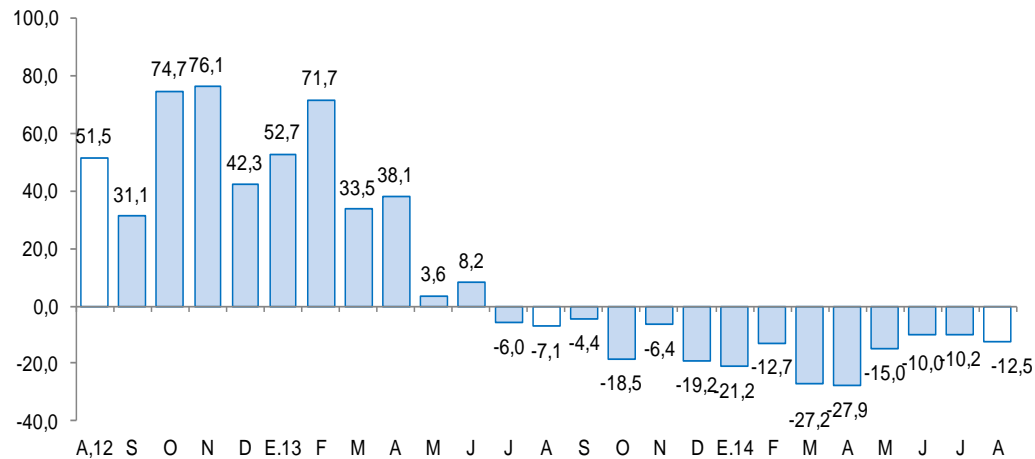

Fuente: Cementos Pacasmayo S.A.A.

Los **despachos de cemento** continuaron en descenso, por octavo mes consecutivo, registrando tasas negativas de dos dígitos. En agosto disminuyó 12,5 por ciento frente a similar mes de 2013, lo cual se atribuye a una desaceleración en el avance de diversas obras públicas (infraestructura vial, saneamiento, infraestructura hospitalaria). Sin embargo, se observa un relativo dinamismo de la construcción en pequeña escala (autoconstrucción), ligada al mejoramiento y construcción de viviendas unifamiliares. Entre enero y agosto, los despachos acumulan una caída interanual de 16,9 por ciento.

El empleo formal en las empresas de más de 10 trabajadores, en la ciudad de Cajamarca, disminuyó en agosto 7,1 por ciento interanual.

Ciudad de Cajamarca: Índice mensual de empleo en empresas privadas formales de 10 a más trabajadores (Octubre 2010 = 100)

| | AGOSTO | | | ENERO - AGOSTO | | |
|---------------------------|-------------|--------------------|-------------|----------------|-------------|-------------|
| | 2013 | 2014 ^{1/} | Var.% | 2013 | 2014 | Var.% |
| Extractiva 2/ | 75,2 | 67,6 | -10,2 | 79,6 | 69,1 | -13,2 |
| Industria manufacturera | 57,8 | 59,5 | 2,9 | 65,4 | 60,4 | -7,6 |
| Comercio | 133,8 | 122,6 | -8,4 | 136,2 | 128,4 | -5,8 |
| Transp., almac., y comun. | 100,9 | 94,2 | -6,6 | 105,3 | 94,5 | -10,2 |
| Servicios 3/ | 107,4 | 100,8 | -6,1 | 104,0 | 95,3 | -8,3 |
| Total | 94,3 | 87,6 | -7,1 | 95,8 | 86,8 | -9,4 |

Nota: La información corresponde al primer día de cada mes. El análisis de la ciudad se inició en el año 2000.

1/ Cifras preliminares.

2/ Conformada por las subramas agricultura, pesca y minería.

3/ Conformada por las subramas servicios prestados a empresas, restaurantes y hoteles, establecimientos financieros, enseñanza, servicios sociales y comunales; y electricidad, gas y agua.

FUENTE: MTPE – Encuesta Nacional de Variación Mensual del Empleo (ENVME).

ELABORACIÓN: BCRP, Sucursal Trujillo. Departamento de Estudios Económicos.

Ciudad de Cajamarca: Evolución del empleo formal urbano (Var.% respecto a similar mes del año anterior)

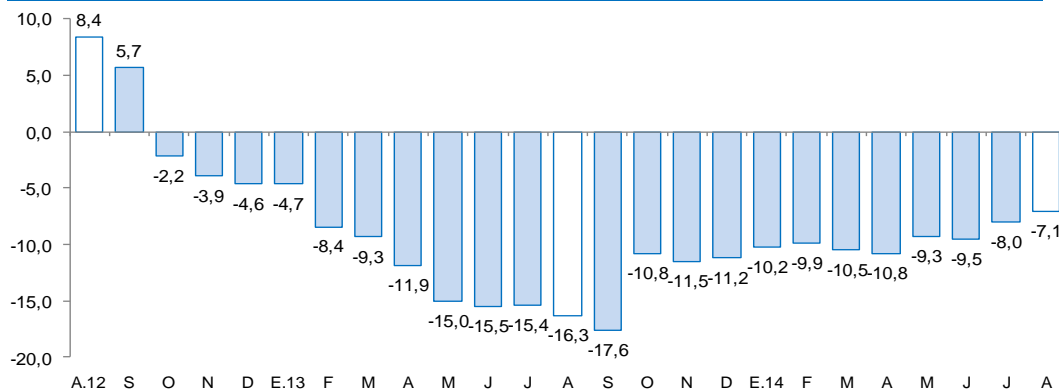

FUENTE : Estadísticas Laborales - MINTRA

- El **empleo** en empresas privadas formales con 10 a más trabajadores, disminuyó en agosto 7,1 por ciento interanual. La caída se generó principalmente, en el sector extractivo (-10,2 por ciento), comercio (-8,4 por ciento), transportes, almacenamiento y comunicaciones (-6,6 por ciento) y servicios (-6,1 por ciento); mientras el sector industria manufacturera se incrementó (-2,9 por ciento).

- Entre enero y agosto, el empleo se contrajo en 9,4 por ciento interanual. En el sector extractivo disminuyó 13,2 por ciento; en transportes, almacenamiento y comunicaciones, 10,2 por ciento; en servicios e industria manufacturera, 8,3 por ciento y 7,6 por ciento, respectivamente.

El crédito directo total en la región (S/.2 549,7 millones) creció en agosto 11,1 por ciento, en términos nominales, con relación a igual mes de 2013. El crédito de consumo e hipotecario aumentó en 16,1 y 11,7 por ciento, respectivamente.

Cajamarca: Crédito Directo

(Saldos a fin de periodo en millones de nuevos soles)

| INSTITUCIONES | Estructura % Agosto 2014 | AGOSTO | | Var.% nominal | Contribución ^{1/} |
|---|-----------------------------|----------------|----------------|------------------|----------------------------|
| | | 2013 | 2014 | | |
| Banco de la Nación ^{2/} | 5,3 | 111,0 | 136,1 | 22,6 | 1,1 |
| Agrobanco | 2,4 | 39,5 | 60,6 | 53,5 | 0,9 |
| Banca Múltiple | 55,2 | 1 284,5 | 1 407,2 | 9,6 | 5,3 |
| Instituciones No Bancarias | 37,1 | 860,2 | 945,7 | 9,9 | 3,7 |
| Cajas Municipales | 18,4 | 448,1 | 470,3 | 5,0 | 1,0 |
| Cajas Rurales | 2,2 | 62,9 | 57,3 | -8,9 | -0,2 |
| Edpymes | 0,4 | 12,5 | 10,9 | -12,5 | -0,1 |
| Empresas Financieras | 16,0 | 336,8 | 407,2 | 20,9 | 3,1 |
| TOTAL | 100,0 | 2 295,2 | 2 549,7 | 11,1 | 11,1 |
| A Empresas | 54,2 | 1 279,2 | 1 381,2 | 8,0 | 4,4 |
| A Personas | 45,8 | 1 016,0 | 1 168,5 | 15,0 | 6,6 |
| Consumo | 34,9 | 767,1 | 890,4 | 16,1 | 5,4 |
| Hipotecario | 10,9 | 248,9 | 278,1 | 11,7 | 1,3 |
| En MN | 91,4 | 2 054,1 | 2 329,6 | 13,4 | 12,0 |
| En ME | 8,6 | 241,1 | 220,0 | -8,7 | -0,9 |

^{1/} En puntos porcentuales.

^{2/} Considera la suma de crédito consumo e hipotecario

FUENTE: Superintendencia de Banca, Seguros y AFP (SBS).

ELABORACION: BCRP, Sucursal Trujillo. Departamento de Estudios Económicos.

- La **morosidad** a julio 2014 alcanzó un nivel del 5,0 por ciento, 1,9 punto porcentual más respecto a julio del pasado año. En las instituciones no bancarias la morosidad es de 5,9 por ciento; 5,0 por ciento, en la banca múltiple; y 0,7 por ciento, en el Banco de la Nación.

Cajamarca: Evolución del crédito directo

(Var.% respecto a similar mes del año anterior)

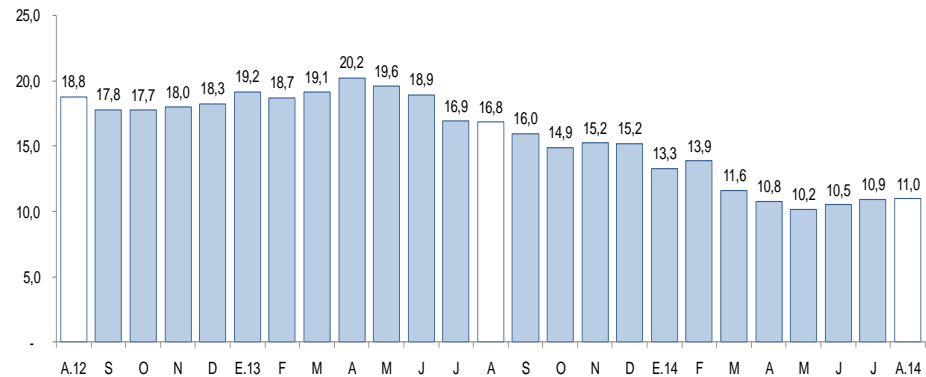

Fuente: Superintendencia de Banca, Seguros y AFP.

Cajamarca: Tasa de morosidad ^{1/}

(Porcentaje)

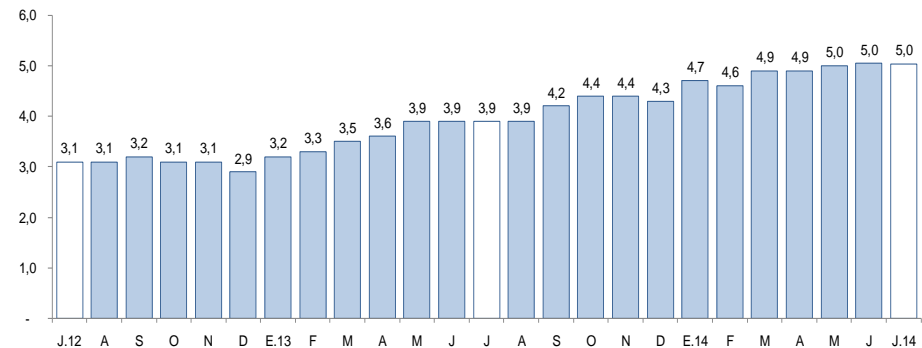

^{1/} Morosidad = (créditos vencidos + créditos en cobranza judicial) / colocaciones brutas.

Los depósitos (S/. 1 843,43millones) aumentaron en agosto 5,6 por ciento, respecto a igual mes del pasado año, por la mayor captación de depósitos a plazo (7,8 por ciento) y de ahorro (6,8 por ciento).

Cajamarca: Depósitos

(Saldos a fin de periodo en millones de nuevos soles)

| INSTITUCIONES | Estructura % | AGOSTO | | Var.% nominal | Contribución ^{1/} |
|-----------------------------------|--------------|----------------|----------------|------------------|----------------------------|
| | Agosto 2014 | 2013 | 2014 | | |
| Banco de la Nación | 31,0 | 508,8 | 571,4 | 12,3 | 3,6 |
| Banca Múltiple | 51,7 | 940,8 | 953,9 | 1,4 | 0,7 |
| Instituciones No Bancarias | 17,3 | 295,7 | 318,3 | 7,7 | 1,3 |
| Cajas Municipales | 12,9 | 214,4 | 238,0 | 11,0 | 1,4 |
| Cajas Rurales | 3,7 | 69,4 | 68,7 | -1,0 | 0,0 |
| Empresas Financieras | 0,6 | 11,9 | 11,7 | -2,1 | 0,0 |
| TOTAL | 100,0 | 1 745,3 | 1 843,6 | 5,6 | 5,6 |
| Vista | 39,5 | 705,8 | 728,4 | 3,2 | 1,3 |
| Ahorro | 35,8 | 616,9 | 659,5 | 6,9 | 2,4 |
| A Plazos | 24,7 | 422,6 | 455,7 | 7,8 | 1,9 |
| En MN | 80,0 | 1 369,8 | 1 475,6 | 7,7 | 6,1 |
| En ME | 20,0 | 375,5 | 368,0 | -2,0 | -0,4 |

^{1/} En puntos porcentuales.

FUENTE: Superintendencia de Banca, Seguros y AFP (SBS).

ELABORACION: BCRP, Sucursal Trujillo. Departamento de Estudios Económicos.

- Según tipo de instituciones, los depósitos aumentaron en entidades no bancarias (7,7 por ciento), el Banco de la Nación (12,3 por ciento), mientras que banca múltiple se contrajo en 1,4 por ciento.

Cajamarca: Evolución de los depósitos

(Var.% respecto a similar mes del año anterior)

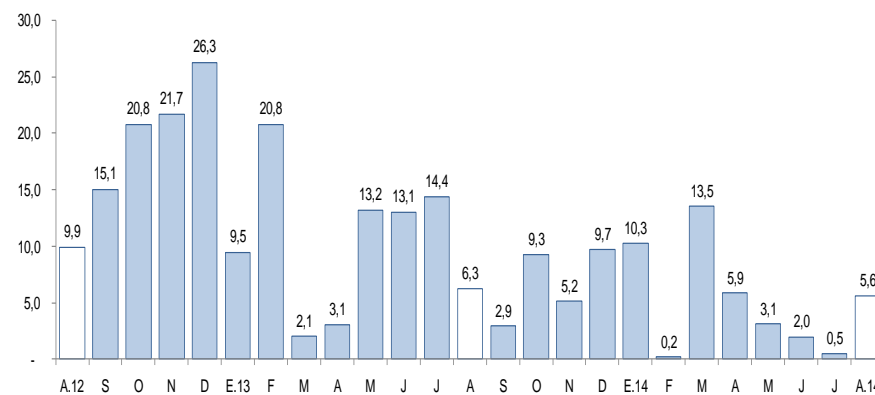

Fuente: Superintendencia de Banca, Seguros y AFP.

El gasto de capital del Gobierno General disminuyó en agosto 43,2 por ciento, en términos reales, respecto a similar mes de 2013. En los primeros ocho meses del año, la caída fue de 15,4 por ciento.

Cajamarca: Gasto de Capital 1/ (En millones de nuevos soles)

| Niveles de Gobierno | AGOSTO | | | ENERO-AGOSTO | | |
|-------------------------|--------------|--------------|--------------|----------------|--------------|--------------|
| | 2013 | 2014 | Var % real | 2013 | 2014 | Var % real |
| Gasto de Capital | 225,7 | 131,7 | -43,2 | 1.122,2 | 981,0 | -15,4 |
| Gobierno Nacional | 117,7 | 56,8 | -53,0 | 500,7 | 384,9 | -25,6 |
| Gobierno Regional | 18,6 | 11,1 | -41,7 | 126,2 | 92,6 | -29,0 |
| Gobiernos Locales | 89,4 | 63,8 | -30,5 | 495,3 | 503,5 | -1,6 |

^{1/} Información actualizada a 29 de agosto 2014.

Fuente: Ministerio de Economía y Finanzas.

ELABORACIÓN: BCRP, Sucursal Trujillo. Departamento de Estudios Económicos.

Cajamarca: Evolución del Gasto de Capital del Gobierno General (Var.% real respecto a similar mes del año anterior)

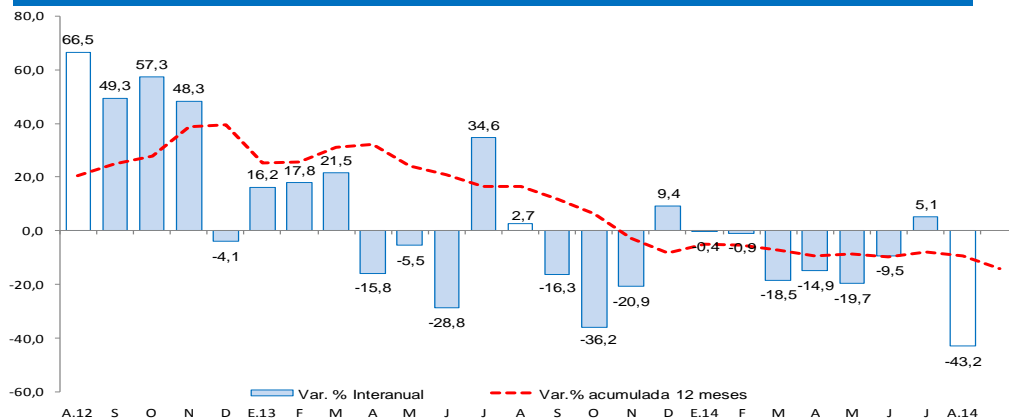

Fuente: Ministerio de Economía y Finanzas

- El **gasto de capital** de los tres niveles de gobierno, totalizó en agosto S/. 131,7 millones, 43,2 por ciento menos, respecto a similar mes de 2013, básicamente, por la disminución en los gobiernos locales (30,5 por ciento). En el Gobierno Nacional y Gobierno Regional, también disminuyó el gasto de capital en 53,0 por ciento y 30,5 por ciento respectivamente.
- Entre los principales proyectos que el **Gobierno Nacional** desembolsó en agosto, destaca la “Rehabilitación y Mejoramiento de la carretera Chongoyape - Cochbamba - Cajamarca” por S/. 18,1 millones; siguiéndole el “Mejoramiento de la carretera San Marcos, Cajabamba, Sausacocha”, por un valor de S/. 14,7 millones; y la “Rehabilitación y mejoramiento de la carretera Chamaya-Jaén - San Ignacio - Rio Canchis”, por un valor de S/. 7,5 millones.
- El **Gobierno Regional** desembolsó S/. 0,8 millones, en la “Construcción e Implementación del Hospital II-2 DE Jaén”; S/. 0,8 millones, en “Acceso al Sistema de Referencia Institucional”; y S/. 0,7 millones, en “Mejoramiento de la carretera EMP.PE- 3N (Bambamarca)- Atoshaico - Ramoscucho- La Libertad de Pallán - EMP .PE 8B (Celendín)”.
- Los **gobiernos locales** han ejecutado en agosto, proyectos relacionados a las áreas de transporte (S/.14,0 millones), educación (S/.13,0 millones) y saneamiento (S/.11,0 millones),