



Cajamarca: Síntesis de Actividad Económica - Junio 2014 -

**Departamento de Estudios Económicos
Sucursal Trujillo**

Viernes, 29 de Agosto del 2014

El Banco Central de Reserva del Perú (BCRP) ha considerado presentar un conjunto de indicadores sectoriales de actividad económica con la finalidad de poder realizar el seguimiento del desempeño de la economía departamental. Para el sector real, se ha utilizado el Valor Bruto de Producción a precios del año 2007 para los sectores disponibles. Cabe señalar que a partir de enero 2014, el Instituto Nacional de Estadística (INEI) ha realizado el cambio de año base (de 1994 a 2007) para la construcción del Producto Bruto Interno (PBI) nacional, estando en elaboración la desagregación departamental. En la medida que se publique referida información, el BCRP volvería a elaborar para cada departamento un indicador agregado de actividad económica.

En junio, la producción minera y agropecuaria disminuyó en 8,2 por ciento y 6,4 por ciento, respectivamente.

Cajamarca: Evolución de la producción minera 1/

(Var.% real respecto a similar mes del año anterior)

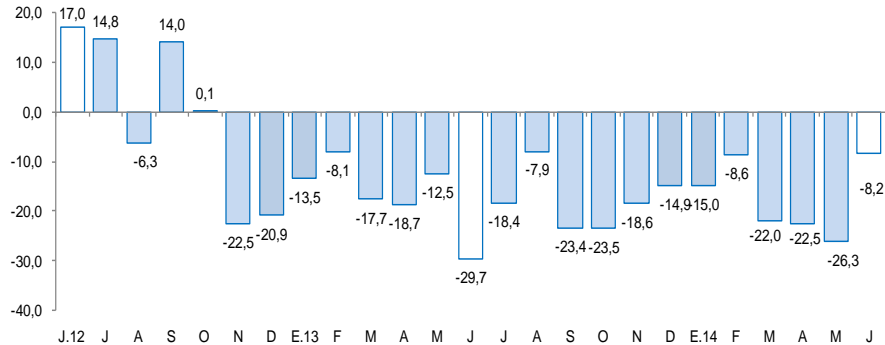

1/ A precios de 2007

Fuente: MINEM

Cajamarca: Evolución de la producción agropecuaria 1/

(Var.% real respecto a similar mes del año anterior)

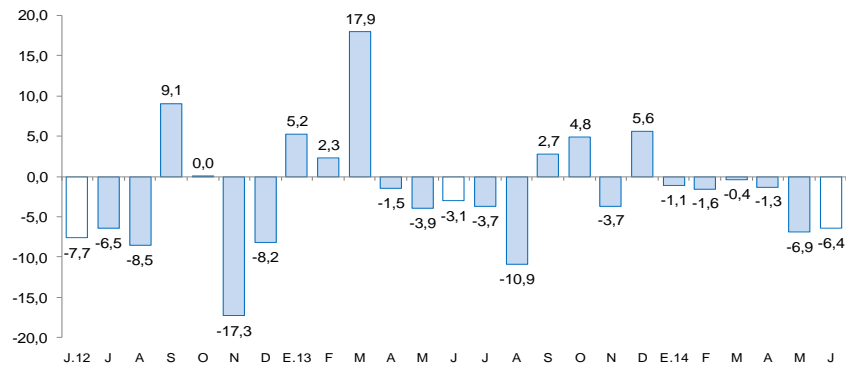

1/ A precios de 2007

Fuente: MiINAGRI

Indicador de Actividad Primaria

- El **sector agropecuario** decreció en junio 6,4 por ciento, por la menor producción de café (-20,4 por ciento) y maíz amarillo duro (-5,3 por ciento), principalmente. La actividad agropecuaria acumuló en los primeros seis meses del año una caída de 2,9 por ciento.
- La **actividad minera** se contrajo 8,2 por ciento interanual, por la menor producción de oro (-17,0 por ciento). El cobre y la plata, por el contrario, registraron una expansión de 48,0 y 11,8 por ciento, respectivamente.

En junio, el crédito directo y la producción manufacturera aumentaron en 10,5 y 6,9 por ciento, respectivamente. Sin embargo, declinaron los arribos a los establecimientos de hospedaje (-38,8 por ciento), el gasto de capital del Gobierno General (-12,4 por ciento), los despachos de cemento (-10,0 por ciento) y el empleo en la ciudad de Cajamarca (-9,5 por ciento).

- La **producción manufacturera** creció en junio 6,9 por ciento interanual, por la mayor producción en las industrias molinera de arroz pilado (9,5 por ciento) y de productos lácteos (2,6 por ciento). En el primer semestre, la manufactura sólo crece 0,7 por ciento.
- En el **sector construcción**, los **despachos de cemento** disminuyeron en junio 10,0 por ciento y acumulan una caída de 19,0 por ciento interanual, en los primeros seis meses del año.
- Los **arribos a establecimientos de hospedaje** descendieron en el mes 38,8 por ciento interanual, al caer el arribo de visitantes nacionales (-39,4 por ciento) y extranjeros (-13,3 por ciento).
- El **empleo** en la ciudad de Cajamarca, en empresas privadas formales de más de diez trabajadores, cayó en junio 9,5 por ciento interanual.
- El **crédito directo** ascendió en junio a S/. 2 518,6 millones, 10,5 por ciento más, en términos nominales, con relación a igual mes de 2013. El **crédito de consumo e hipotecario** crecieron 18,6 por ciento y 9,3 por ciento, respectivamente.
- El **gasto de capital** de los tres niveles de gobierno (S/. 111,2 millones), se contrajo en junio 12,4 por ciento interanual, en términos reales. El gasto disminuyó para el Gobierno Nacional (-30,8 por ciento), pero aumentó para el Gobierno Regional (8,7 por ciento) y los gobiernos locales (4,1 por ciento).

Cajamarca: Otros indicadores de actividad económica

(Variación % respecto a similar mes del año anterior)

	Ene.14	Feb.14	Mar.14	Abr.14	May.14	Jun.14
Producción industrial 1/	↑ 7,3	↓ -3,4	↑ 3,2	↓ -10,0	↑ 1,8	↑ 6,9
Despachos de cemento	↓ -21,2	↓ -12,7	↓ -27,2	↓ -27,9	↓ -15,0	↓ -10,0
Arribos a los establecimientos de hospedaje	↓ -27,9	↓ -18,3	↓ -23,2	↓ -22,6	↓ -3,6	↓ -38,8
Empleo formal urbano 2/	↓ -10,2	↓ -9,9	↓ -10,5	↓ -10,8	↓ -9,3	↓ -9,5
Crédito total	↑ 13,3	↑ 13,9	↑ 11,6	↑ 10,8	↑ 10,2	↑ 10,5
Crédito de consumo	↑ 20,9	↑ 21,5	↑ 19,4	↑ 19,0	↑ 19,1	↑ 18,6
Crédito hipotecario	↑ 13,0	↑ 12,5	↑ 10,9	↑ 10,6	↑ 8,7	↑ 9,3
Gasto de Capital 1/	↓ -0,5	↓ -0,5	↓ -18,0	↓ -15,8	↓ -21,1	↓ -12,4

1/ En términos reales.

2/ En empresas de 10 a más trabajadores localizadas en la ciudad de Cajamarca

Fuentes: BCRP - Sucursal Trujillo, SBS y MEF

La actividad agropecuaria cayó en junio 6,4 por ciento, básicamente, por la menor producción agrícola (-8,8 por ciento). La actividad pecuaria, por el contrario creció en 1,9 por ciento.

Cajamarca: Producción de principales productos agropecuarios 1/

(Miles de toneladas)

Subsectores	Estructura		Junio			Enero- Junio			
	Porcentual 2012 2/	2013	2014	Var.% anual	Contribución al crecimiento 3/	2013	2014	Var.% anual	Contribución al crecimiento 3/
AGRÍCOLA	65,1			-8,8	-6,8			-5,4	-3,6
Orientada al mercado externo y agroindustria 2/	21,8			-18,7	-7,4			-17,8	-3,6
Café	19,0	16,3	13,0	-20,4	-7,2	16,3	25,1	-20,0	-3,4
Maíz amarillo duro	2,8	14,9	14,1	-5,3	-0,2	41,9	39,4	-5,9	-0,2
Orientada al mercado interno 2/	43,3			1,6	0,6			0,0	0,0
Papa	8,5	19,6	19,8	0,6	0,0	205,9	206,3	0,2	0,0
Arroz cáscara	10,7	22,4	24,6	9,5	0,8	105,9	101,9	-3,8	-0,4
Yuca	1,7	4,7	3,9	-17,4	-0,1	33,8	34,0	0,4	0,0
Alfalfa	1,4	15,1	15,3	1,3	0,0	99,4	100,0	0,6	0,0
Maíz amiláceo	2,3	15,4	13,91	-9,5	-0,8	26,2	27,2	3,9	0,1
Frijol grano seco	1,8	5,3	5,3	1,6	0,1	10,0	9,7	-3,2	-0,1
Arveja grano verde	1,0	0,9	2,1	146,1	0,5	9,4	11,7	24,9	0,2
Maíz choclo	1,0	1,3	1,9	52,7	0,2	33,1	28,6	-13,5	-0,3
Trigo	1,7	2,4	3,2	33,6	0,3	4,0	4,4	9,9	0,0
Arveja grano seco	1,4	0,2	0,4	110,8	0,1	0,5	0,8	63,5	0,1
Otros	11,9	19,6	19,1	-2,2	-0,5	111,8	115,4	3,2	0,2
PECUARIO	34,9			1,9	0,4			2,2	0,7
Carne de vacuno 4/	14,6	2,4	2,5	2,2	0,2	14,4	15,2	5,0	0,7
Leche	16,2	27,7	28,4	2,4	0,2	163,0	163,0	0,0	0,0
Carne de porcino 4/	1,4	0,5	0,5	0,3	0,0	2,8	2,9	3,8	0,1
Carne de ovino 4/	1,2	0,1	0,1	0,4	0,0	0,9	0,9	3,0	0,0
Otros	1,6	0,5	0,5	-3,3	0,0	2,7	2,6	-4,4	-0,1
SECTOR AGROPECUARIO	100,0			-6,4	-6,4			-2,9	-2,9

1/ Cifras preliminares.

2/ A precios de 2007

3/ Puntos porcentuales.

4/ Peso neto.

FUENTE: Ministerio de Agricultura y Riego.

ELABORACIÓN: BCRP, Sucursal Trujillo. Departamento de Estudios Económicos.

- La menor **producción agrícola** se registró en los cultivos orientados para el mercado externo y la agroindustria (-18,7 por ciento) en donde destacan las caídas de café (-20,4 por ciento) y maíz amarillo duro (-5,3 por ciento). Por su parte, los cultivos para el mercado interno aumentaron su producción en 1,6 por ciento.
- La expansión **pecuaria** se sustentó en la mayor producción de leche (2,4 por ciento), carne de vacuno (2,2 por ciento), carne de ovino (0,4 por ciento) y carne de porcino (0,3 por ciento).

La actividad minera se contrajo en junio 8,2 por ciento interanual y acumuló en los primeros seis meses del año una caída de 17,4 por ciento.

Cajamarca: Producción Minera 1/

(Var. % real respecto al mismo periodo del año anterior)

	Estructura Porcentual 2012 2/	Junio		Enero - Junio			
		2014	Var.% anual	Contribución al crecimiento 3/	2014	Var.% anual	Contribución al crecimiento 3/
Oro (Onzas troy)	83,3	104 952	-17,0	-14,5	614 293	-22,9	-19,5
Cobre (TMF)	14,7	3 398	48,0	6,1	17 482	17,5	2,3
Plata (Onzas troy)	2,0	159 245	11,8	0,2	814 321	-11,2	-0,2
SECTOR MINERÍA 2/	100,0		-8,2	-8,2		-17,4	-17,4

1/ Cifras preliminares.
2/ A precios de 2007.
3/ En puntos porcentuales.
FUENTE: Ministerio de Energía y Minas.
ELABORACIÓN: BCRP, Sucursal Trujillo. Departamento de Estudios Económicos.

- La **actividad minera** se contrajo por la menor producción de oro (-17,0 por ciento). El cobre y la plata, por el contrario, registraron una expansión de 48,0 y 11,8 por ciento, respectivamente.
- El **precio promedio** del oro fue US\$ 1279,1/oz.tr, 0,65 y 4,7 por ciento menos, respecto al mes anterior e igual mes del pasado. En lo referente a plata, alcanzó un precio promedio de US\$ 19,89/oz.tr. 2,9 por ciento, más del mes previo (US\$ 19,33/oz.tr.).

Cajamarca: Evolución de la producción minera 1/

(Var.% real respecto a similar mes del año anterior)

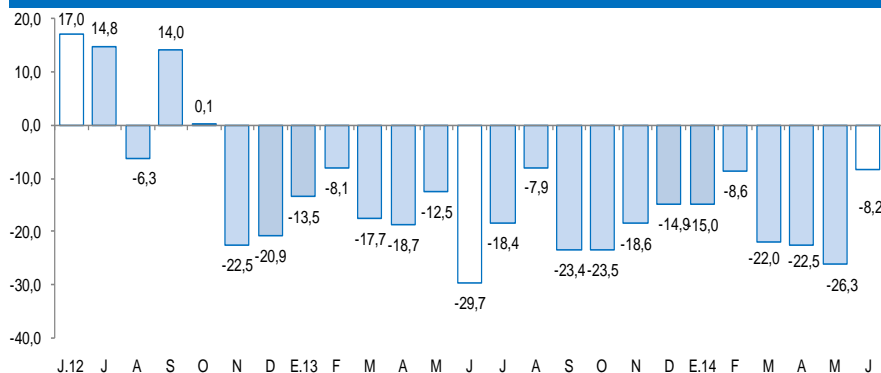

1/ A precios de 2007
Fuente: MINEM

Cotización internacional de oro

(US\$/oz.tr. promedio mensual – London Metal Exchange)

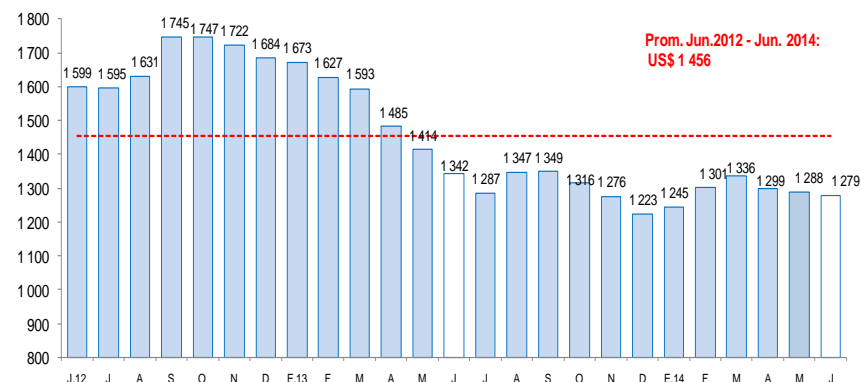

Fuente: Bloomberg.

La producción industrial creció en junio 6,9 por ciento interanual y acumula un crecimiento de 0,7 por ciento, en los primeros seis meses del año.

Cajamarca: Producción manufacturera 1/

(Variación % real respecto al mismo periodo del año anterior)

Ramas de actividad	Estructura porcentual	Junio		Enero - Junio	
		Var.%	Contribución 3/	Var.%	Contribución 3/
	2012 2/				
Productos Lácteos	57,5	2,6	1,4	3,1	1,8
Queso	47,3	-3,8	-1,6	-2,5	-1,2
Mantequilla	0,2	22,6	0,1	48,8	0,2
Yogurt	0,2	30,3	0,2	108,0	0,4
Manjarblanco	9,8	27,6	2,7	27,1	2,4
Productos de Molinería	40,8	9,5	4,3	-3,8	-1,6
Arroz pilado	40,8	9,5	4,3	-3,8	-1,6
Bebidas no Alcohólicas	1,5	95,8	1,3	26,7	0,5
Agua embotellada	1,5	95,8	1,3	26,7	0,5
Sustancias Químicas Básicas	0,1	-12,7	0,0	11,4	0,0
Oxígeno	0,1	-12,7	0,0	11,4	0,0
SECTOR MANUFACTURA	100,0	6,9	6,9	0,7	0,7

1/ Cifras preliminares.

2/ A precios de 1994.

3/ En puntos porcentuales.

Fuente: Ministerio de Agricultura y Riego y empresas industriales.

Elaboración: BCRP, Sucursal Trujillo. Departamento de Estudios Económicos.

- En junio, la **actividad manufacturera** creció por la mayor producción en todas las ramas industriales, excepto la industria de sustancias químicas básicas (oxígeno) que se redujo en 12,7 por ciento. Aumentaron las ramas industriales de bebidas no alcohólicas (95,8 por ciento), molinera de arroz (9,5 por ciento) y de productos lácteos (2,6 por ciento).

Cajamarca: Evolución de la producción manufacturera

(Variación % real respecto al mismo mes del año anterior)

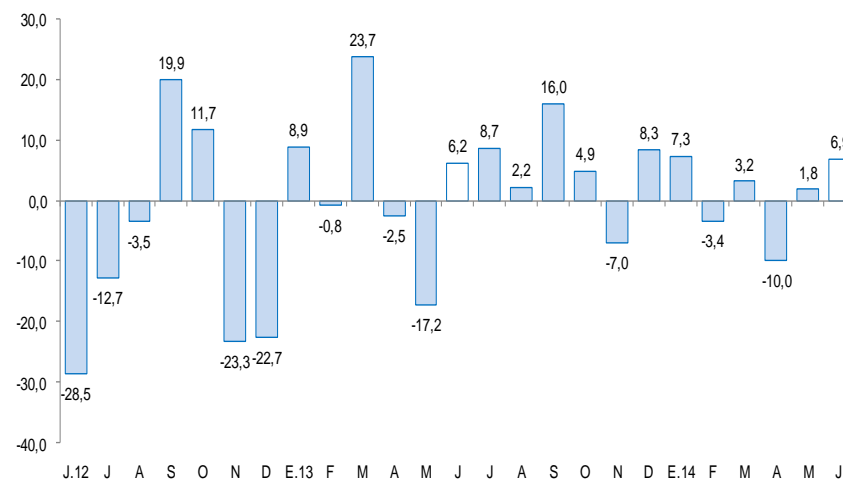

FUENTE: Ministerio de Agricultura y Riego y empresas industriales.

En la actividad de la construcción, los despachos de cemento disminuyeron en junio 10,0 por ciento interanual.

Cajamarca: Evolución de los despachos de cemento

(Var. % respecto a similar mes del año anterior)

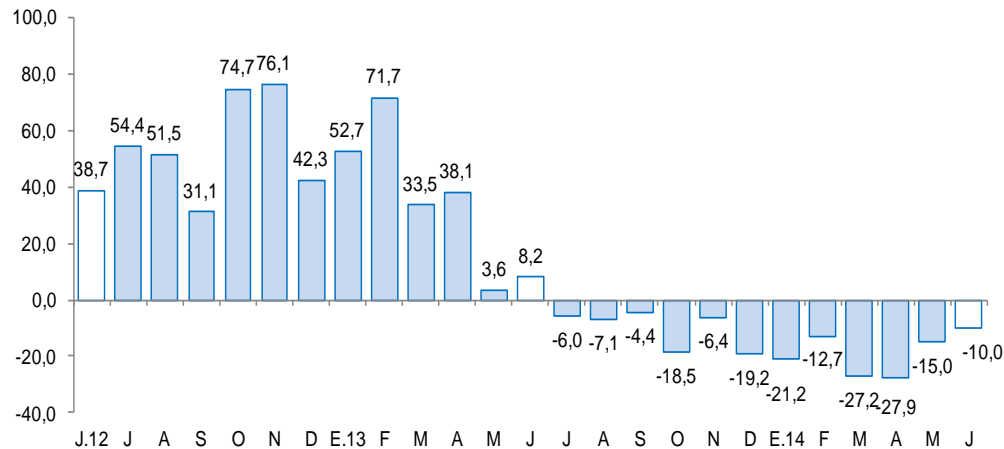

Fuente: Cementos Pacasmayo S.A.A.

- Los **despachos de cemento** disminuyeron en junio 10,0 por ciento, en términos interanuales, siendo el doceavo mes de caída consecutiva. En el primer semestre del año, los despachos de cemento acumularon una caída de 19,0 por ciento.

El empleo formal en las empresas de más de 10 trabajadores, en la ciudad de Cajamarca, disminuyó en junio 9,5 por ciento interanual.

Ciudad de Cajamarca: Índice mensual de empleo en empresas privadas formales de 10 a más trabajadores (Octubre 2010 = 100)

	JUNIO			ENERO - JUNIO		
	2013	2014 ^{1/}	Var.%	2013	2014	Var.%
Extractiva 2/	78,6	68,3	-13,1	80,9	69,4	-14,2
Industria manufacturera	67,4	60,7	-9,9	66,4	60,4	-9,0
Comercio	135,0	124,7	-7,6	137,0	130,1	-5,0
Transp., almac., y comun.	100,4	91,3	-9,1	106,8	94,9	-11,1
Servicios 3/	109,1	100,7	-7,7	102,8	93,5	-9,0
Total	97,3	88,0	-9,5	96,1	86,4	-10,0

Nota: La información corresponde al primer día de cada mes. El análisis de la ciudad se inició en el año 2000.

1/ Cifras preliminares.

2/ Conformada por las subramas agricultura, pesca y minería.

3/ Conformada por las subramas servicios prestados a empresas, restaurantes y hoteles, establecimientos financieros, enseñanza, servicios sociales y comunales; y electricidad, gas y agua.

FUENTE: MITE – Encuesta Nacional de Variación Mensual del Empleo (ENVME).

ELABORACIÓN: BCRP, Sucursal Trujillo. Departamento de Estudios Económicos.

Ciudad de Cajamarca: Evolución del empleo formal urbano

(Var.% respecto a similar mes del año anterior)

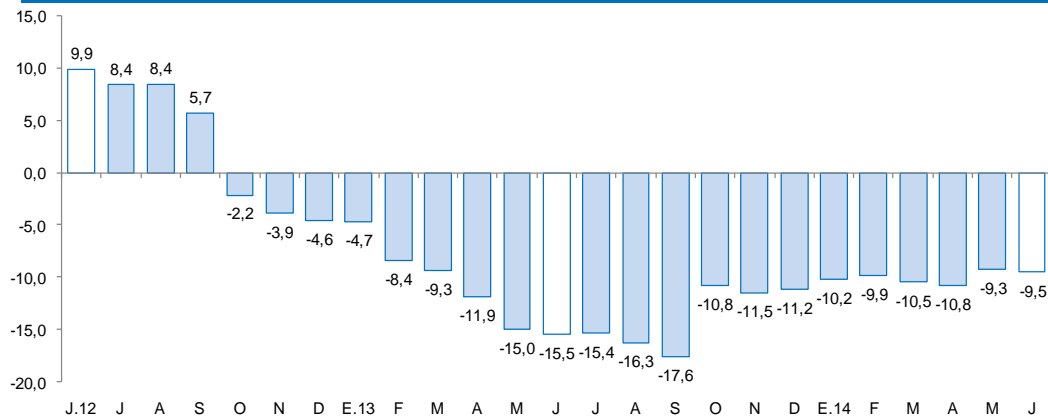

FUENTE: Ministerio de Trabajo y Promoción del Empleo.

- El **empleo** en la ciudad de Cajamarca, en empresas privadas formales con 10 a más trabajadores, disminuyó en junio 9,5 por ciento interanual. La caída se generó en todos los sectores, principalmente, extractivo (-13,1 por ciento), industria manufacturera (-9,9 por ciento) y transportes, almacenamiento y comunicaciones (-9,1 por ciento).

- La primera mitad del año, el empleo se contrajo en 10,0 por ciento interanual. En el sector extractivo disminuyó 14,2 por ciento; en transportes, almacenamiento y comunicaciones, 11,1 por ciento; en servicios e industria manufacturera, 9,0 por ciento, principalmente.

El crédito directo total en la región (S/.2 518,6 millones) creció en junio 10,5 por ciento, en términos nominales, con relación a igual mes de 2013. El crédito de consumo e hipotecario aumentó en 18,6 y 9,3 por ciento, respectivamente.

Cajamarca: Crédito Directo

(Saldos a fin de periodo en millones de nuevos soles)

INSTITUCIONES	Estructura % Junio 2014	JUNIO		Var.% nominal	Contribución 1/
		2013	2014		
Banco de la Nación 2/	5,2	107,8	130,9	21,4	1,0
Agrobanco	2,2	35,6	54,4	52,8	0,8
Banca Múltiple	55,4	1 280,2	1 396,4	9,1	5,1
Instituciones No Bancarias	37,2	855,5	936,9	9,5	3,6
Cajas Municipales	18,7	447,6	472,1	5,5	1,1
Cajas Rurales	2,3	64,6	56,8	-12,0	-0,3
Edpymes	0,4	13,3	11,3	-15,4	-0,1
Empresas Financieras	15,8	330,1	396,7	20,2	2,9
TOTAL	100,0	2 279,1	2 518,6	10,5	10,5
A Empresas	54,0	1 283,1	1 359,9	6,0	3,4
A Personas	46,0	996,1	1 158,7	16,3	7,1
Consumo	35,3	748,6	888,2	18,6	6,1
Hipotecario	10,7	247,5	270,5	9,3	1,0
En MN	91,5	2 035,8	2 304,4	13,2	11,8
En ME	8,5	243,3	214,2	-11,9	-1,3

1/ En puntos porcentuales.

2/ Considera la suma de crédito consumo e hipotecario

FUENTE: Superintendencia de Banca, Seguros y AFP (SBS).

ELABORACION: BCRP, Sucursal Trujillo. Departamento de Estudios Económicos.

- La **morosidad** a mayo 2014 alcanzó un nivel del 5,0 por ciento, 1,1 punto porcentual más respecto a mayo del pasado año. En las instituciones no bancarias la morosidad es de 5,7 por ciento; 5,1 por ciento, en la banca múltiple; y 0,6 por ciento, en el Banco de la Nación.

Cajamarca: Evolución del crédito directo

(Var.% respecto a similar mes del año anterior)

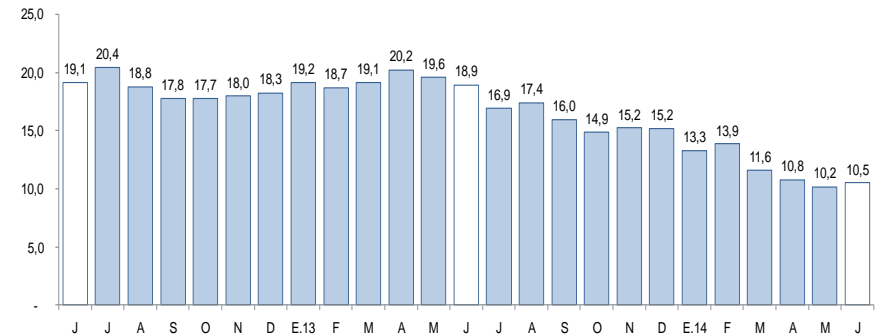

Fuente: Superintendencia de Banca, Seguros y AFP.

Cajamarca: Tasa de morosidad 1/

(Porcentaje)

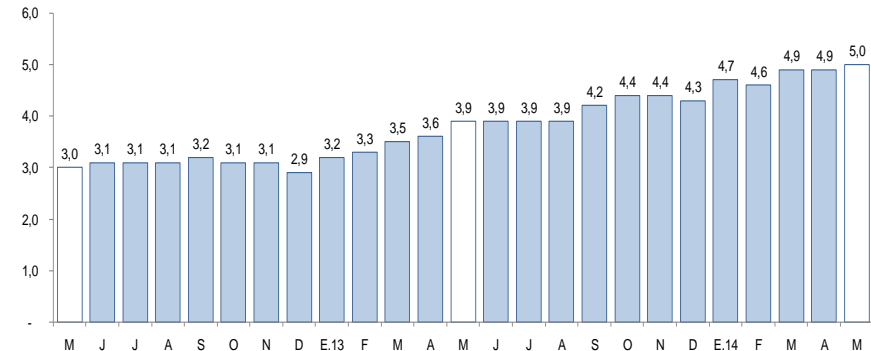

1/ Morosidad = (créditos vencidos + créditos en cobranza judicial) / colocaciones brutas.

Los depósitos (S/. 1 791,3 millones) aumentaron en mayo 3,1 por ciento, respecto a igual mes del pasado año, por la mayor captación de depósitos a plazo (14,1 por ciento) y de ahorro (5,3 por ciento).

Cajamarca: Depósitos

(Saldos a fin de periodo en millones de nuevos soles)

INSTITUCIONES	Estructura % Junio 2014	JUNIO		Var.% nominal	Contribución 1/
		2013	2014		
Banco de la Nación	30,8	513,4	542,7	5,7	1,7
Banca Múltiple	51,4	919,6	904,8	-1,6	-0,9
Instituciones No Bancarias	17,7	291,8	312,2	7,0	1,2
Cajas Municipales	13,1	211,0	230,5	9,3	1,1
Cajas Rurales	4,0	69,7	69,9	0,4	0,0
Empresas Financieras	0,7	11,1	11,7	5,4	0,0
TOTAL	100,0	1724,8	1759,7	2,0	2,0
Vista	37,6	684,0	662,4	-3,2	-1,3
Ahorro	36,2	624,3	636,3	1,9	0,7
A Plazos	26,2	416,5	461,0	10,7	2,6
En MN	80,5	1399,3	1416,6	1,2	1,0
En ME	19,5	325,5	343,1	5,4	1,0

1/ En puntos porcentuales.

FUENTE: Superintendencia de Banca, Seguros y AFP (SBS).

ELABORACION: BCRP, Sucursal Trujillo. Departamento de Estudios Económicos.

- Según tipo de instituciones, los depósitos aumentaron en entidades no bancarias (7,0 por ciento), el Banco de la Nación (5,7 por ciento), mientras que banca múltiple se contrajo en 1,6 por ciento.

Cajamarca: Evolución de los depósitos

(Var.% respecto a similar mes del año anterior)

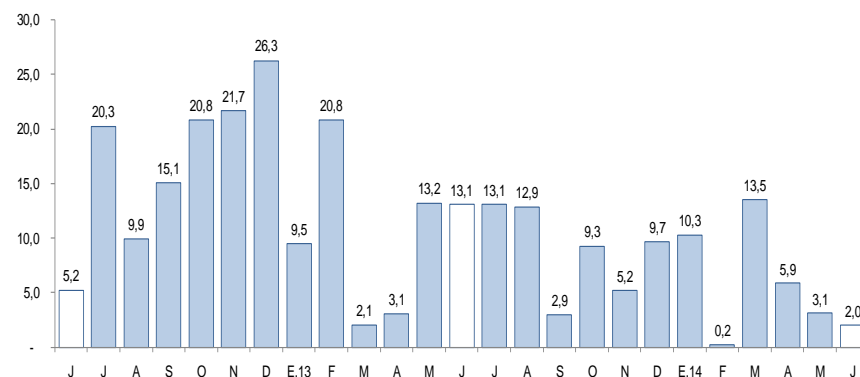

Fuente: Superintendencia de Banca, Seguros y AFP.

El gasto de capital del Gobierno General disminuyó en junio 12,4 por ciento, en términos reales, respecto a similar mes de 2013. En los primeros seis meses del año, la caída fue de 12,7 por ciento.

Cajamarca: Gasto de Capital 1/ (En millones de nuevos soles)

Niveles de Gobierno	JUNIO			ENERO-JUNIO		
	2013	2014	Var %real	2013	2014	Var %real
Gobierno Nacional	59,7	42,7	-30,8	311,6	257,8	-20,0
Gobierno Regional	12,4	13,9	8,7	91,8	58,2	-38,7
Gobiernos Locales	50,6	54,5	4,1	290,7	311,1	3,5
Total	122,7	111,2	-12,4	694,0	627,0	-12,7

1/ Información actualizada al 31 de julio del 2014.

2/ Adquisición de activos no financieros.

FUENTE: Ministerio de Economía y Finanzas.

ELABORACIÓN: BCRP, Sucursal Trujillo. Departamento de Estudios Económicos.

Cajamarca: Evolución del Gasto de Capital del Gobierno General (Var.% real respecto a similar mes del año anterior)

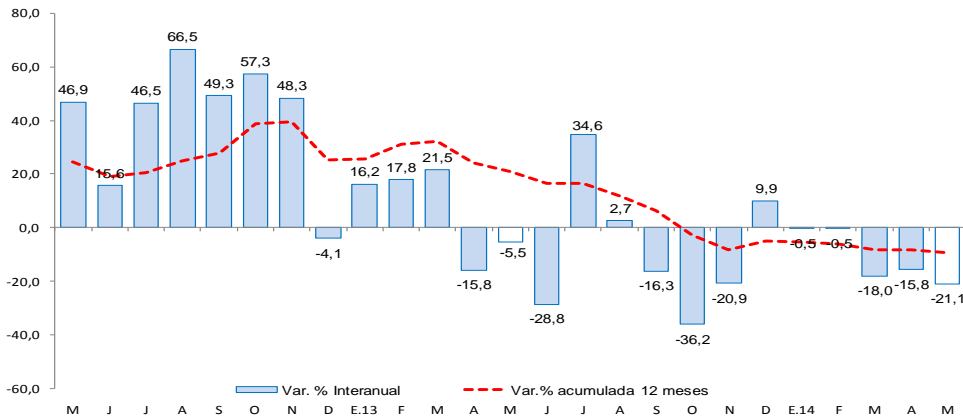

Fuente: Ministerio de Economía y Finanzas

- El **Gasto de Capital** en Cajamarca, correspondiente a los tres niveles de gobierno, totalizó en junio S/. 111,2 millones, 12,4 por ciento menos, respecto a similar mes de 2013. Se contrajo el gasto del Gobierno Nacional (-30,8 por ciento) . El Gobierno Regional y los gobiernos locales, por el contrario, incrementaron el gasto de capital en 8,7 por ciento y 4,1 por ciento respectivamente.
- Los principales proyectos de inversión pública desembolsados, en junio, por el **Gobierno Nacional** son: “Rehabilitación y mejoramiento de la carretera Chamaya – Jaén – San Ignacio – Río Canchis” por un valor de S/. 12,3 millones; “Rehabilitación y mejoramiento de la carretera Chongoyape - Cochabamba - Cajamarca”, por S/. 8,1 millones; y “Mejoramiento de la carretera San Marcos - Cajabamba - Sausacocha” por S/.6,2 millones.
- El **Gobierno Regional**, por su parte, ejecutó obras como “Mejoramiento de la provisión de servicios agrarios de la dirección regional de agricultura Cajamarca” por S/. 2,0 millones; “Construcción e implementación del Hospital II - 2 de Jaén” por S/. 1,1 millones y “Mejoramiento, ampliación e implementación de la infraestructura educativa de la I.E. Santa Rosa N°16537 localidad Tamborapa pueblo, distrito de Tabaconas - San Ignacio - Cajamarca” por S/. 775,1 mil.
- Los **gobiernos locales** han ejecutado obras donde destacan las áreas de saneamiento (S/. 16,6 millones), transporte (S/. 12,5 millones) y educación (S/. 9,6 millones) respectivamente.