



# Cajamarca: Síntesis de Actividad Económica - Mayo 2014 -

**Departamento de Estudios Económicos  
Sucursal Trujillo**

Miercoles , 23 de Julio del 2014

*El Banco Central de Reserva del Perú (BCRP) ha considerado presentar un conjunto de indicadores sectoriales de actividad económica con la finalidad de poder realizar el seguimiento del desempeño de la economía departamental. Para el sector real, se ha utilizado el Valor Bruto de Producción a precios del año 2007 para los sectores disponibles. Cabe señalar que a partir de enero 2014, el Instituto Nacional de Estadística (INEI) ha realizado el cambio de año base (de 1994 a 2007) para la construcción del Producto Bruto Interno (PBI) nacional, estando en elaboración la desagregación departamental. En la medida que se publique referida información, el BCRP volvería a elaborar para cada departamento un indicador agregado de actividad económica.*

En mayo, disminuyó la producción minera (- 26,3 por ciento) y agropecuaria (- 6,9 por ciento).

## Cajamarca: Evolución de la producción minera 1/

(Var.% real respecto a similar mes del año anterior)

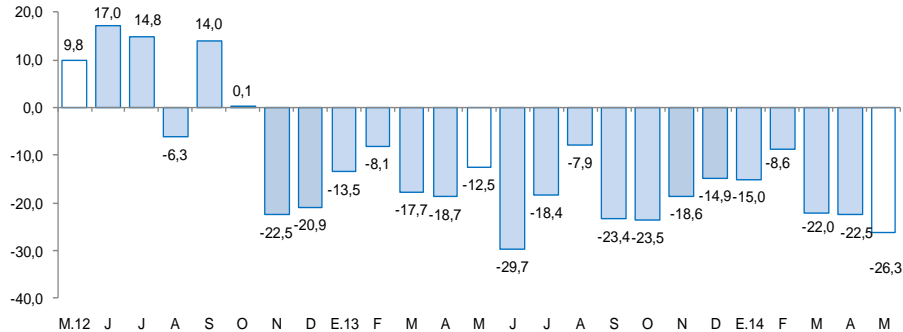

1/ A precios de 2007

Fuente: MINEM

## Cajamarca: Evolución de la producción agropecuaria 1/

(Var.% real respecto a similar mes del año anterior)

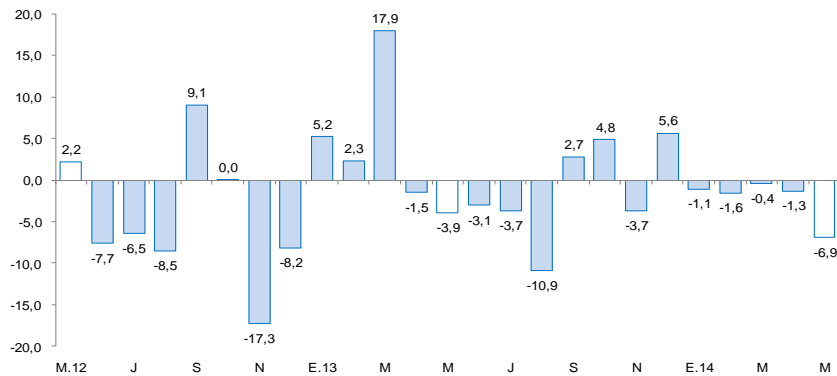

1/ A precios de 2007

Fuente: MiINAGRI

## Indicador de Actividad Primaria

- El **sector agropecuario** decreció en mayo 6,9 por ciento, por la menor producción agrícola (-11,0 por ciento). La producción pecuaria, por el contrario, creció en 4,1 por ciento.
- La **actividad minera** se contrajo por la menor extracción de oro (-31,4 por ciento) y plata (-9,9 por ciento).

El crédito directo y la producción manufacturera crecieron en mayo 10,2 por ciento y 0,7 por ciento, respectivamente. Sin embargo, se contrajo el gasto de capital del Gobierno General (-21,1 por ciento), los despachos de cemento (-15,0 por ciento), el empleo formal urbano (-9,3 por ciento) y el arribo a los establecimientos de hospedaje (-3,6 por ciento).

- La **producción manufacturera** creció en mayo 0,7 por ciento interanual, por la mayor producción de bebidas no alcohólicas (53,1 por ciento) y productos lácteos (14,2 por ciento).
- En el **sector construcción**, los despachos de cemento como las ventas de concreto disminuyeron en mayo 15,0 por ciento y 22,2 por ciento, respectivamente, en términos interanuales.
- Los **arribos a establecimientos de hospedaje** disminuyeron en 3,6 por ciento interanual, al caer el arribo de visitantes nacionales (-4,3 por ciento). Los arribos de visitantes extranjeros, por el contrario, aumentaron en 35,8 por ciento.
- El **empleo** en la ciudad de Cajamarca, en empresas privadas formales de más de diez trabajadores, se contrajo en mayo 9,3 por ciento, respecto a igual mes de 2013.
- El **crédito directo** ascendió en mayo a S/. 2 487,8 millones, 10,2 por ciento más, en términos nominales, con relación a igual mes de 2013. El **crédito de consumo e hipotecario** crecieron 19,1 y 8,7 por ciento respectivamente.
- El **gasto de capital** departamental, de los tres niveles de gobierno (S/. 107,5 millones), se contrajo en mayo 21,1 por ciento interanual, en términos reales. El gasto disminuyó para el Gobierno Regional (-51,9 por ciento), y el Gobierno Nacional (-37,5 por ciento). Por el contrario, aumentó para los gobiernos locales (9,0 por ciento).

## Cajamarca: Otros indicadores de actividad económica

(Variación % respecto a similar mes del año anterior)

	Dic.13	Ene.14	Feb.14	Mar.14	Abr.14	May.14
Producción industrial 1/	↑ 8,3	↑ 7,3	↓ -3,4	↑ 2,7	↓ -10,1	↑ 0,7
Despachos de cemento	↓ -19,2	↓ -21,2	↓ -12,7	↓ -27,2	↓ -27,9	↓ -15,0
Arribos a los establecimientos de hospedaje	↓ -0,4	↓ -27,9	↓ -18,3	↓ -23,2	↓ -22,6	↓ -3,6
Empleo formal urbano 2/	↓ -11,2	↓ -10,2	↓ -9,9	↓ -10,5	↓ -10,8	↓ -9,3
Crédito total	↑ 15,2	↑ 13,3	↑ 13,9	↑ 11,6	↑ 10,8	↑ 10,2
Crédito de consumo	↑ 21,0	↑ 20,9	↑ 21,5	↑ 19,4	↑ 19,0	↑ 19,1
Crédito hipotecario	↑ 13,4	↑ 13,0	↑ 12,5	↑ 10,9	↑ 10,6	↑ 8,7
Gasto de Capital 1/	↑ 9,9	↓ -0,5	↓ -0,5	↓ -18,0	↓ -15,8	↓ -21,1

1/ En términos reales.

2/ En empresas de 10 a más trabajadores localizadas en la ciudad de Cajamarca

Fuentes: BCRP - Sucursal Trujillo, SBS y MEF

La actividad agropecuaria cayó en mayo 6,9 por ciento, básicamente, por la menor producción agrícola (-11,0 por ciento). La actividad pecuaria, por el contrario creció en 4,1 por ciento.

## Cajamarca: Producción de principales productos agropecuarios 1/

(Miles de toneladas)

Subsectores	Estructura		Mayo			Enero- Mayo			
	Porcentual 2012 2/	2013	2014	Var.% anual	Contribución al crecimiento 3/	2013	2014	Var.% anual	Contribución al crecimiento 3/
<b>AGRÍCOLA</b>	<b>65,1</b>			<b>-11,0</b>	<b>-8,0</b>			<b>-4,8</b>	<b>-3,0</b>
Orientada al mercado externo y agroindustria 2/	21,8			-21,0	-5,2			-17,3	-2,4
Café	19,0	8,0	6,2	-22,5	-4,8	8,0	12,1	-19,6	-2,2
Maíz amarillo duro	2,8	9,1	8,0	-11,3	-0,4	26,9	24,8	-8,0	-0,2
Orientada al mercado interno 2/	43,3			-5,8	-2,8			-1,3	-0,6
Papa	8,5	32,5	26,6	-18,1	-1,5	186,3	184,5	-0,9	-0,1
Arroz cáscara	10,7	26,3	22,9	-13,2	-1,6	83,5	76,5	-8,4	-0,9
Yuca	1,7	4,7	4,9	3,4	0,0	29,1	29,9	2,8	0,0
Alfalfa	1,4	17,4	17,7	2,0	0,0	84,3	84,7	0,5	0,0
Maíz amiláceo	2,3	8,6	10,10	17,5	1,0	10,8	13,2	21,9	0,4
Frijol grano seco	1,8	3,7	3,2	-13,8	-0,6	5,1	4,4	-14,7	-0,2
Arveja grano verde	1,0	1,1	1,9	69,8	0,4	8,5	8,8	3,8	0,0
Maíz choclo	1,0	4,0	2,7	-31,2	-0,4	31,8	25,6	-19,4	-0,5
Trigo	1,7	0,6	0,4	-27,9	-0,1	1,6	1,3	-20,2	0,0
Arveja grano seco	1,4	0,1	0,2	45,0	0,1	0,3	0,4	32,1	0,0
Otros	11,9	25,4	25,0	-1,6	-0,1	92,2	94,8	2,8	0,6
<b>PECUARIO</b>	<b>34,9</b>			<b>4,1</b>	<b>1,1</b>			<b>3,2</b>	<b>1,2</b>
Carne de vacuno 4/	14,6	2,4	2,6	7,0	0,8	12,0	12,8	6,5	1,0
Leche	16,2	27,4	28,1	2,5	0,3	135,3	135,8	0,4	0,1
Carne de porcino 4/	1,4	0,5	0,5	3,1	0,0	2,3	2,5	5,1	0,1
Carne de ovino 4/	1,2	0,1	0,1	4,0	0,0	0,7	0,8	4,1	0,1
Otros	1,6	0,5	0,4	-7,4	-0,1	2,2	2,1	-4,5	-0,1
<b>SECTOR AGROPECUARIO</b>	<b>100,0</b>			<b>-6,9</b>	<b>-6,9</b>			<b>-1,8</b>	<b>-1,8</b>

1/ Cifras preliminares.

2/ A precios de 2007

3/ Puntos porcentuales.

4/ Peso neto.

FUENTE: Ministerio de Agricultura y Riego.

ELABORACIÓN: BCRP, Sucursal Trujillo. Departamento de Estudios Económicos.

La menor **producción agrícola** se registró tanto en los cultivos orientados para la agroindustria y exportación (-21,0 por ciento) como para el mercado interno (-5,8 por ciento). En el primer grupo destacan las caídas de café (-22,5 por ciento) y maíz amarillo duro (-11,3 por ciento). En el segundo grupo, maíz choclo (-31,2 por ciento), trigo (-27,9 por ciento), papa (-18,1 por ciento), frijol grano seco (-13,8 por ciento) y arroz cáscara (-13,2 por ciento).

La expansión **pecuaria** se sustentó en la mayor producción de carne de vacuno (7,0 por ciento), carne de ovino (4,0 por ciento), carne de porcino (3,1 por ciento) y leche (2,5 por ciento).

La actividad minera se contrajo en mayo 26,3 por ciento interanual y acumuló en los primeros cinco meses del año una caída de 19,1 por ciento.

## Cajamarca: Producción Minera 1/

(Var. % real respecto al mismo periodo del año anterior)

	Estructura Porcentual 2012 2/	Mayo			Enero - Mayo		
		2014	Var.% anual	Contribución al crecimiento 3/	2014	Var.% anual	Contribución al crecimiento 3/
Oro (Onzas troy)	83,3	101 169	-31,4	-27,0	509 341	-24,0	-20,4
Cobre (TMF)	14,7	2 744	7,6	0,9	14 084	11,9	1,6
Plata (Onzas troy)	2,0	149 237	-9,9	-0,2	655 076	-15,4	-0,3
<b>SECTOR MINERÍA 2/</b>	<b>100,0</b>		<b>-26,3</b>	<b>-26,3</b>		<b>-19,1</b>	<b>-19,1</b>

1/ Cifras preliminares.

2/ A precios de 2007.

3/ En puntos porcentuales.

FUENTE: Ministerio de Energía y Minas.

ELABORACIÓN: BCRP, Sucursal Trujillo. Departamento de Estudios Económicos.

- La **actividad minera** se contrajo por la menor producción de oro (-31,4 por ciento) y plata (-9,9 por ciento). El cobre, por el contrario, creció 7,6 por ciento.
- El **precio promedio** del oro fue de US\$ 1 287,5/oz.tr, 0,88 por ciento menos, respecto al mes anterior (US\$ 1 299/oz.tr ) y 8,9 por ciento menos, frente a igual mes del pasado año. En lo referente a plata, alcanzó un precio promedio de US\$ 19,33/oz.tr. , nivel inferior en 2,5 por ciento, respecto al mes previo (US\$ 19,75/oz.tr.).

## Cajamarca: Evolución de la producción minera 1/

(Var.% real respecto a similar mes del año anterior)

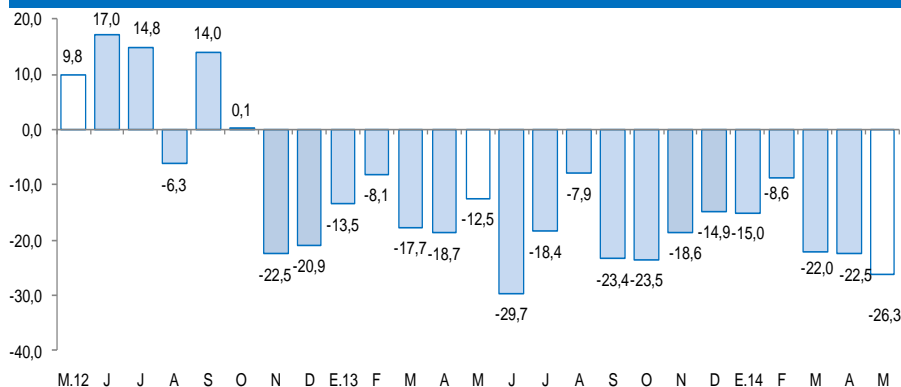

1/ A precios de 2007

Fuente: MINEM

## Cotización internacional de oro

(US\$/oz.tr. promedio mensual – London Metal Exchange)

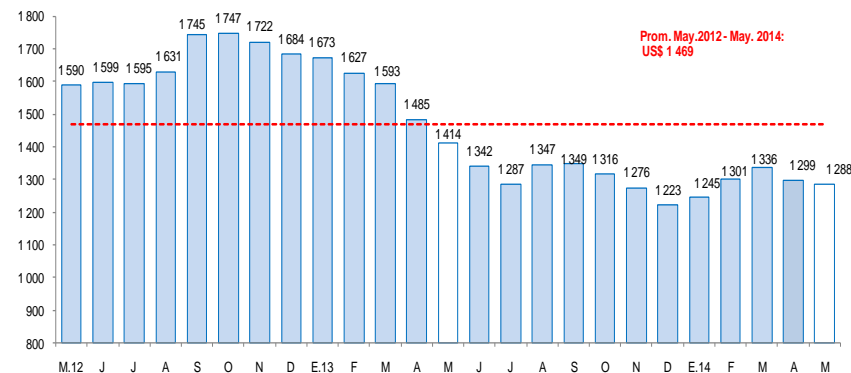

Fuente: Bloomberg.

La actividad industrial creció en mayo 0,7 por ciento interanual pero acumula una caída de 1,1 por ciento, en los primeros cinco meses del año.

## Cajamarca: Producción manufacturera 1/

(Variación % real respecto al mismo periodo del año anterior)

Ramas de actividad	Estructura porcentual 2012 2/	Mayo		Enero - Mayo	
		Var.%	Contribución 3/	Var.%	Contribución 3/
<b>Productos Lácteos</b>	<b>57,5</b>	<b>14,2</b>	<b>6,6</b>	<b>3,3</b>	<b>1,9</b>
Queso	47,3	5,6	2,1	-2,3	-1,1
Mantequilla	0,2	79,2	0,3	56,3	0,3
Yogurt	0,2	207,0	0,4	139,5	0,4
Manjarblanco	9,8	43,8	3,8	27,0	2,3
<b>Productos de Molinería</b>	<b>40,8</b>	<b>-13,2</b>	<b>-6,8</b>	<b>-8,4</b>	<b>-3,3</b>
Arroz pilado	40,8	-13,2	-6,8	-8,4	-3,3
<b>Bebidas no Alcohólicas</b>	<b>1,5</b>	<b>53,1</b>	<b>0,8</b>	<b>14,6</b>	<b>0,3</b>
Agua embotellada	1,5	53,1	0,8	14,6	0,3
<b>Sustancias Químicas Básicas</b>	<b>0,1</b>	<b>-5,1</b>	<b>0,0</b>	<b>17,2</b>	<b>0,0</b>
Oxígeno	0,1	-5,1	0,0	17,2	0,0
<b>SECTOR MANUFACTURA</b>	<b>100,0</b>	<b>0,7</b>	<b>0,7</b>	<b>-1,1</b>	<b>-1,1</b>

1/ Cifras preliminares.

2/ A precios de 1994.

3/ En puntos porcentuales.

Fuente: Ministerio de Agricultura y Riego y empresas industriales.

Elaboración: BCRP, Sucursal Trujillo. Departamento de Estudios Económicos.

- En mayo, la **actividad manufacturera** creció por la mayor producción en las ramas de bebidas no alcohólicas (53,1 por ciento) y de productos lácteos (14,2 por ciento). En esta última destaca la expansión de yogurt (207,0 por ciento). En contraste, las otras ramas industriales disminuyeron su producción; 13,2 por ciento, la industria molinera de arroz; y 5,1 por ciento, la industria química básica.

## Cajamarca: Evolución de la producción manufacturera

(Variación % real respecto al mismo mes del año anterior)

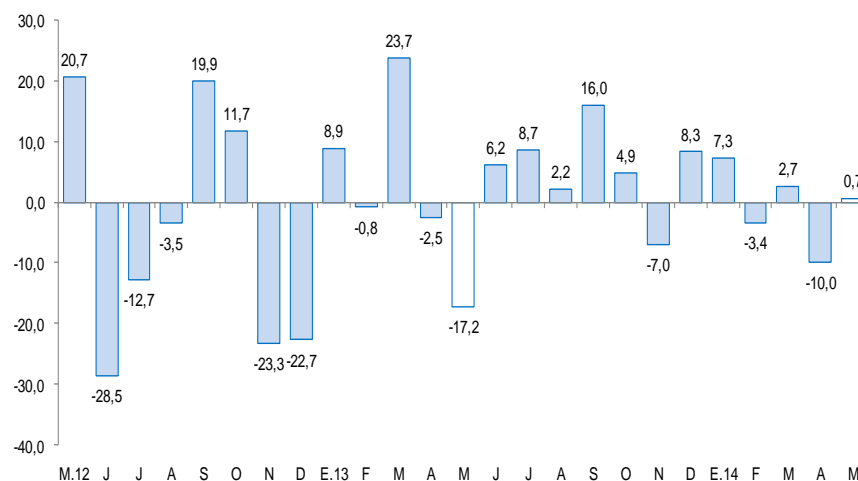

FUENTE: Ministerio de Agricultura y Riego y empresas industriales.

En la actividad de la construcción, los despachos de cemento como las ventas de concreto disminuyeron en mayo 15,0 por ciento y 22,2 por ciento, respectivamente en términos interanuales.

## Cajamarca: Despachos de cemento (Var.% respecto a similar mes del año anterior)

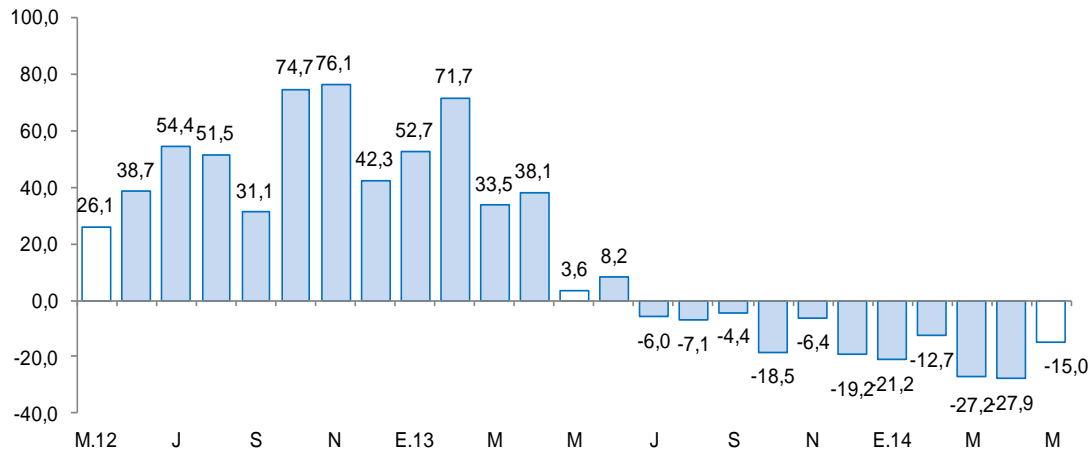

Fuente: Cementos Pacasmayo S.A.A.

- Entre enero y mayo, disminuyeron tanto los despachos de cemento (-20,9 por ciento) y las ventas de concreto (-55,5 por ciento).

El empleo formal en las empresas de más de 10 trabajadores, en la ciudad de Cajamarca, disminuyó en mayo 9,3 por ciento interanual.

## Ciudad de Cajamarca: Índice mensual de empleo en empresas privadas formales de 10 a más trabajadores (Octubre 2010 = 100)

	MAYO			ENERO - MAYO		
	2013	2014 <sup>1/</sup>	Var.%	2013	2014	Var.%
Extractiva 2/	78,7	67,9	-13,7	81,4	69,7	-14,4
Industria manufacturera	68,0	61,0	-10,4	66,1	60,3	-8,8
Comercio	135,6	128,3	-5,4	137,4	131,2	-4,5
Transp., almac., y comun.	106,8	93,0	-13,0	108,1	95,7	-11,5
Servicios 3/	106,3	99,0	-6,9	101,5	92,0	-9,3
<b>Total</b>	<b>96,8</b>	<b>87,9</b>	<b>-9,3</b>	<b>95,8</b>	<b>86,1</b>	<b>-10,1</b>

Nota: La información corresponde al primer día de cada mes. El análisis de la ciudad se inició en el año 2000.

1/ Cifras preliminares.

2/ Conformada por las subramas agricultura, pesca y minería.

3/ Conformada por las subramas servicios prestados a empresas, restaurantes y hoteles, establecimientos financieros, enseñanza, servicios sociales y comunales; y electricidad, gas y agua.

FUENTE: MTPE – Encuesta Nacional de Variación Mensual del Empleo (ENVME).

ELABORACIÓN: BCRP, Sucursal Trujillo. Departamento de Estudios Económicos.

- El **empleo** en la ciudad de Cajamarca, en empresas privadas formales con 10 a más trabajadores, disminuyó en mayo 9,3 por ciento interanual. La caída se generó en todos los sectores, principalmente, extractivo (-13,7 por ciento), transportes, almacenamiento y comunicaciones (-13,0 por ciento) e industria manufacturera (-10,4 por ciento).

- Entre enero y mayo, el empleo se contrajo en 10,1 por ciento interanual. En el sector extractivo disminuyó 14,4 por ciento; en transportes, almacenamiento y comunicaciones, 11,5 por ciento; y en servicios, 9,3 por ciento, principalmente.

## Ciudad de Cajamarca: Evolución del empleo formal urbano (Var.% respecto a similar mes del año anterior)

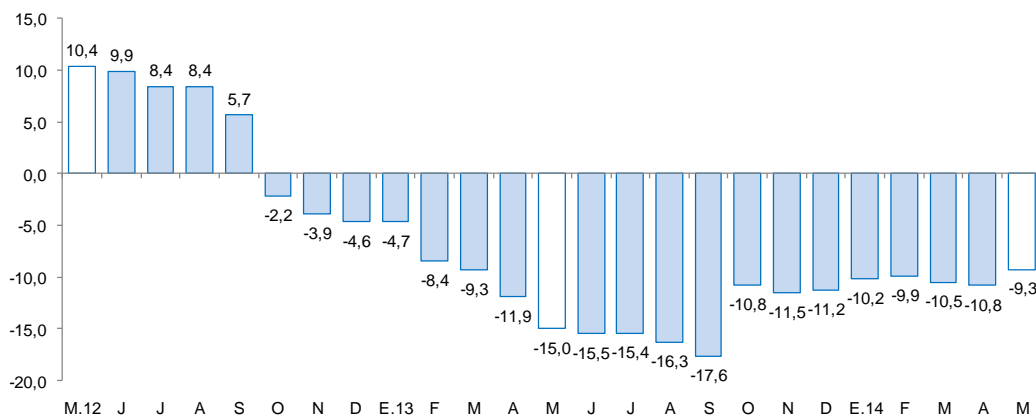

FUENTE: Ministerio de Trabajo y Promoción del Empleo.



El crédito directo total en la región (S/.2 487,8 millones) creció en mayo 10,2 por ciento, en términos nominales, con relación a igual mes de 2013. El crédito de consumo e hipotecario registraron crecimientos de 19,1 por ciento y 8,7 por ciento, respectivamente.

## Cajamarca: Crédito Directo

(Saldos a fin de periodo en millones de nuevos soles)

INSTITUCIONES	Estructura % Mayo 2014	MAYO		Var.% nominal	Contribución 1/
		2013	2014		
<b>Banco de la Nación 2/</b>	<b>5,2</b>	<b>106,6</b>	<b>129,4</b>	<b>21,4</b>	<b>1,0</b>
<b>Agrobanco</b>	<b>2,1</b>	<b>33,4</b>	<b>51,1</b>	<b>53,1</b>	<b>0,8</b>
<b>Banca Múltiple</b>	<b>55,4</b>	<b>1270,4</b>	<b>1377,2</b>	<b>8,4</b>	<b>4,7</b>
<b>Instituciones No Bancarias</b>	<b>37,4</b>	<b>847,4</b>	<b>930,2</b>	<b>9,8</b>	<b>3,7</b>
Cajas Municipales	18,9	439,3	470,2	7,0	1,4
Cajas Rurales	2,3	65,2	57,0	-12,6	-0,4
Edpymes	0,5	16,5	11,9	-27,9	-0,2
Empresas Financieras	15,7	326,3	391,1	19,8	2,9
<b>TOTAL</b>	<b>100,0</b>	<b>2257,7</b>	<b>2487,8</b>	<b>10,2</b>	<b>10,2</b>
Corporativo, gran y mediana empresa	12,8	313,2	319,6	2,0	0,3
Pequeña empresa	25,5	586,1	634,3	8,2	2,1
Microempresa	15,6	375,9	388,8	3,4	0,6
Consumo	35,4	738,8	880,2	19,1	6,3
Hipotecario	10,7	243,8	265,0	8,7	0,9
En MN	91,4	2015,4	2274,9	12,9	11,5
En ME	8,6	242,3	212,9	-12,1	-1,3

1/ En puntos porcentuales.

2/ Considera la suma de crédito consumo e hipotecario

FUENTE: Superintendencia de Banca, Seguros y AFP (SBS).

ELABORACION: BCRP, Sucursal Trujillo. Departamento de Estudios Económicos.

- La **morosidad** alcanzó un nivel del 4,9 por ciento, 1,3 puntos porcentuales más respecto a mayo del pasado año. En las instituciones no bancarias, la morosidad es de 5,5 por ciento; en las empresas bancarias, 5,0 por ciento, y en el Banco de la Nación, 0,6 por ciento.

## Cajamarca: Evolución del crédito directo

(Var.% respecto a similar mes del año anterior)

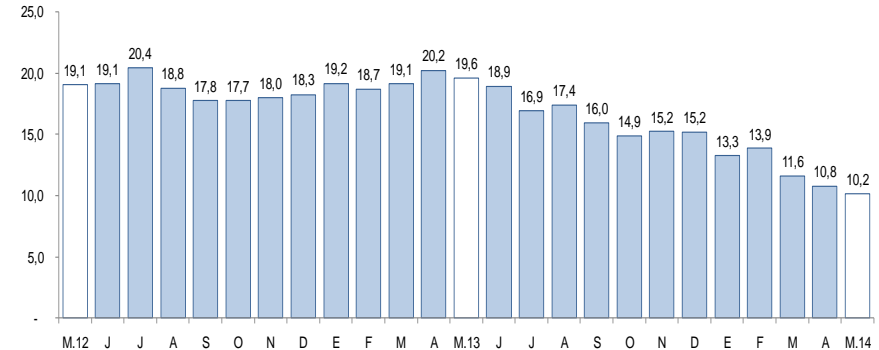

Fuente: Superintendencia de Banca, Seguros y AFP.

## Cajamarca: Tasa de morosidad 1/

(Porcentaje)

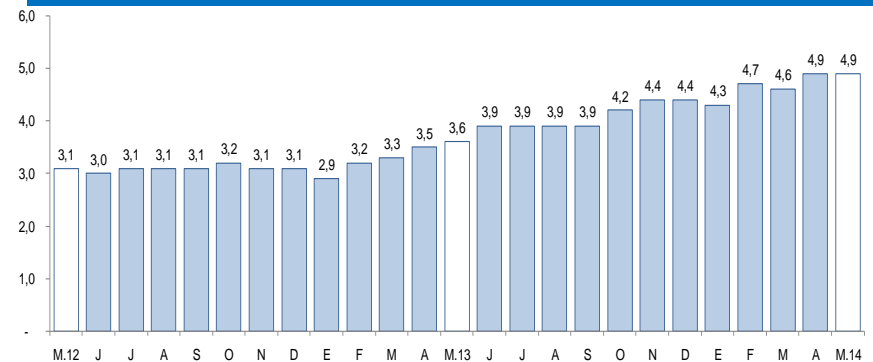

1/ Morosidad = (créditos vencidos + créditos en cobranza judicial) / colocaciones brutas.

Los depósitos (S/. 1 791,3 millones) aumentaron en mayo 3,1 por ciento, respecto a igual mes del pasado año, por la mayor captación de depósitos a plazo (14,1 por ciento) y de ahorro (5,3 por ciento).

## Cajamarca: Depósitos

(Saldos a fin de periodo en millones de nuevos soles)

INSTITUCIONES	Estructura % Mayo 2014	MAYO		Var.% nominal	Contribución 1/
		2013	2014		
<b>Banco de la Nación</b>	<b>31,1</b>	<b>521,6</b>	<b>556,5</b>	<b>6,7</b>	<b>2,0</b>
<b>Banca Múltiple</b>	<b>51,5</b>	<b>928,7</b>	<b>922,5</b>	<b>-0,7</b>	<b>-0,4</b>
<b>Instituciones No Bancarias</b>	<b>17,4</b>	<b>287,0</b>	<b>312,3</b>	<b>8,8</b>	<b>1,5</b>
Cajas Municipales	12,8	206,0	230,1	11,7	1,4
Cajas Rurales	3,9	69,9	70,4	0,6	0,0
Empresas Financieras	0,7	11,0	11,7	6,2	0,0
<b>TOTAL</b>	<b>100,0</b>	<b>1737,2</b>	<b>1791,3</b>	<b>3,1</b>	<b>3,1</b>
Vista	38,6	726,8	691,7	-4,8	-2,0
Ahorro	35,4	603,1	634,8	5,3	1,8
A Plazos	25,9	407,4	464,8	14,1	3,3
En M/N	79,8	1397,9	1429,2	2,2	1,8
En ME	20,2	339,3	362,1	6,7	1,3

1/ En puntos porcentuales.

FUENTE: Superintendencia de Banca, Seguros y AFP (SBS).

ELABORACION: BCRP, Sucursal Trujillo. Departamento de Estudios Económicos.

- Según tipo de instituciones, los depósitos aumentaron en el Banco de la Nación (6,7 por ciento), entidades no bancarias (8,8 por ciento); mientras que en la banca múltiple se contrajo en 0,7 por ciento.

## Cajamarca: Evolución de los depósitos

(Var.% respecto a similar mes del año anterior)

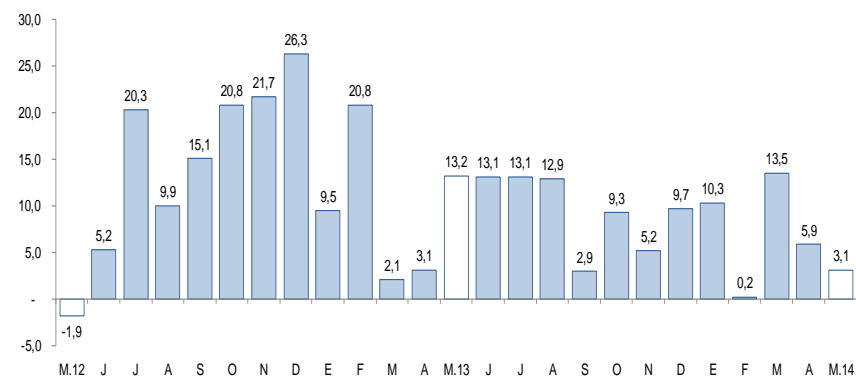

Fuente: Superintendencia de Banca, Seguros y AFP.

El gasto de capital disminuyó en mayo 21,1 por ciento, en términos reales, respecto a similar mes de 2013. En los primeros cinco meses del año, la caída fue de 12,8 por ciento.

## Cajamarca: Gasto de Capital 1/ (En millones de nuevos soles)

	MAYO			ENERO-MAYO		
	2013	2014	Var % <sup>real</sup>	2013	2014	Var % <sup>real</sup>
Gobierno Nacional	60,6	39,2	-37,5	251,9	215,0	-17,6
Gobierno Regional	18,7	9,3	-51,9	79,4	44,2	-46,2
Gobiernos Locales	52,2	59,0	9,0	240,1	256,6	3,2
<b>Total</b>	<b>131,5</b>	<b>107,5</b>	<b>-21,1</b>	<b>571,3</b>	<b>515,8</b>	<b>-12,8</b>

1/ Información actualizada al 31 de junio del 2014.

2/ Adquisición de activos no financieros.

3/ Variación mayor al 1000 por ciento.

FUENTE: Ministerio de Economía y Finanzas.

ELABORACIÓN: BCRP, Sucursal Trujillo. Departamento de Estudios Económicos.

## Cajamarca: Evolución del Gasto de Capital (Var.% real respecto a similar mes del año anterior)

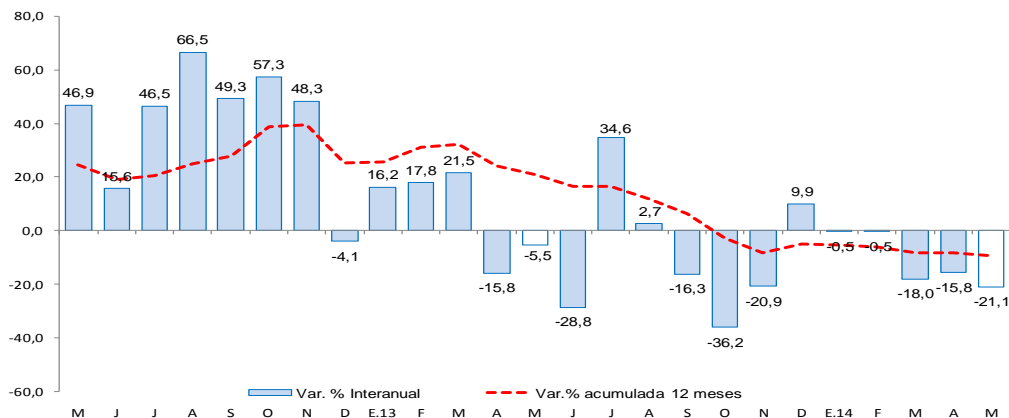

Fuente: Ministerio de Economía y Finanzas

- El **gasto de capital** en Cajamarca, correspondiente a los tres niveles de gobierno, totalizó en mayo S/. 107,5 millones, 21,1 por ciento menos, respecto a similar mes de 2013. Se contrajo el gasto del Gobierno Regional (-51,9 por ciento) y el Gobierno Nacional (-37,5 por ciento). Los gobiernos locales, por el contrario, incrementaron el gasto de inversión en 9,0 por ciento.
- Los principales proyectos desembolsados, en mayo, por el **Gobierno Nacional** son: “Rehabilitación y mejoramiento de la carretera Chamaya – Jaén – San Ignacio – Río Canchis” por un valor de S/. 11,0 millones; “Mejoramiento de la Carretera San Marcos – Cajabamba - Sausacocha”, por S/. 8,4 millones; y “Rehabilitación y mejoramiento de la carretera Chongoyape - Cochabamba- Cajamarca” por S/.6,5 millones.
- El **Gobierno Regional**, por su parte, ejecutó obras como “Construcción e implementación del Hospital II – 2 de Jaén” por S/. 948,3 mil; “Estudios de Pre inversión” por S/. 634,4 mil y “Reconstrucción de la infraestructura y equipamiento de la institución educativa primaria y secundaria N°16151 Nuestra Señora del Carmen Piquijaca, distrito de San Felipe, Jaén - Cajamarca” por S/. 498,5 mil.
- Por su parte, los **gobiernos locales** han ejecutado proyectos relacionados al área de transporte (S/. 17,0 millones), saneamiento (S/. 12,9 millones) y educación (S/. 8,8 millones).