



Cajamarca: Síntesis de Actividad Económica - Enero 2014 -

Departamento de Estudios Económicos
Sucursal Trujillo

Martes, 25 de marzo de 2014

El Banco Central de Reserva del Perú (BCRP) ha considerado presentar un conjunto de indicadores sectoriales de actividad económica con la finalidad de poder realizar el seguimiento del desempeño de la economía departamental. Para el sector real, se ha utilizado el Valor Bruto de Producción a precios del año 2007 para los sectores disponibles. Cabe señalar que a partir de enero 2014, el Instituto Nacional de Estadística (INEI) ha realizado el cambio de año base (de 1994 a 2007) para la construcción del Producto Bruto Interno (PBI) nacional, estando en elaboración la desagregación departamental. En la medida que se publique referida información, el BCRP volvería a elaborar para cada departamento un indicador agregado de actividad económica.

En enero 2014, los sectores minero y agropecuario se contrajeron en 15,0 por ciento y 1,1 por ciento, respectivamente

Crecimiento de la producción minera 1/

(Var.% real respecto a similar mes del año anterior)

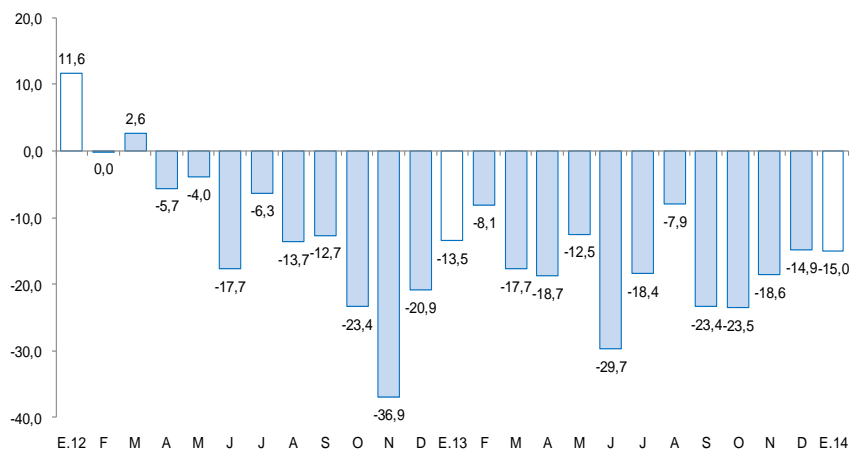

Crecimiento de la producción agropecuaria 1/

(Var.% real respecto a similar mes del año anterior)

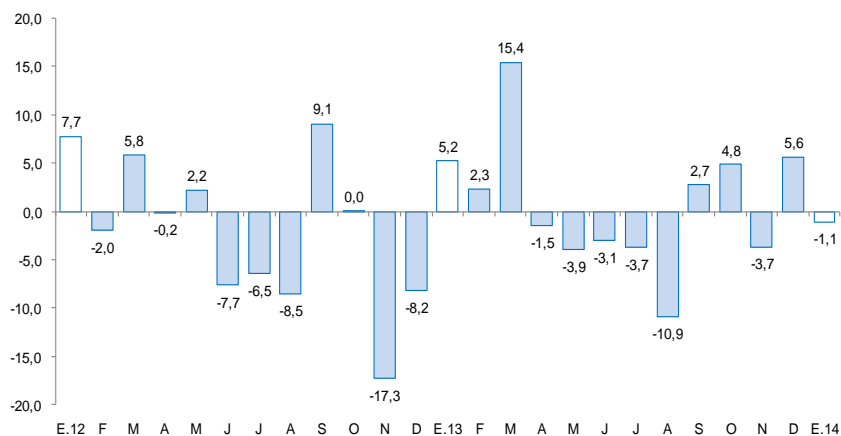

Actividad Primaria

- En el **sector agropecuario**, de un lado, disminuyó la producción de maíz choclo (-55,9 por ciento), arveja grano verde (-26,2 por ciento), alfalfa (-5,2 por ciento) y yuca (-4,0 por ciento); y de otro lado, aumentó el arroz cáscara (10,9 por ciento), carne de vacuno (8,8 por ciento), frijol grano seco (4,8 por ciento), maíz amarillo duro (1,8 por ciento), leche (1,6 por ciento) y papa (0,3 por ciento).
- La **actividad minera** se contrajo en enero por dieciseisavo mes consecutivo y se registró en oro (-19,0 por ciento) y plata (-17,0 por ciento), principalmente, por el menor contenido de ley en el mineral extraído. El cobre, por el contrario registró una expansión de 11,3 por ciento.

En enero, creció la producción industrial (7,2 por ciento), el crédito directo total (11,2 por ciento), crédito de consumo (20,9 por ciento), y crédito hipotecario (13 por ciento). Pero cayeron los arribos a los establecimientos de hospedaje (-27,9 por ciento), despachos de cemento (-21,2 por ciento), el empleo formal urbano (-10,2 por ciento), y la inversión pública (-0,5 por ciento).

- La **producción manufacturera** creció, en enero, 7,2 por ciento interanual, principalmente, por la mayor producción de arroz pilado (10,9 por ciento) y productos lácteos (6,7 por ciento).
- Los **despachos locales de cemento y las ventas de concreto** disminuyeron en enero 21,2 por ciento y 41 por ciento, respectivamente, frente a igual mes del pasado año.
- Los **arribos a establecimientos de hospedaje** aminoraron 27,9 por ciento interanual, al caer el arribo tanto de visitantes nacionales (-28,1 por ciento) como extranjeros (-18,5 por ciento).
- El **empleo** en la ciudad de Cajamarca, en empresas privadas formales de más de diez trabajadores, se contrajo en enero 10,2 por ciento, respecto a igual mes de 2013, por la caída del empleo en todos los sectores, principalmente el sector extractivo (-17,8 por ciento)
- El **crédito directo** total en la región (S/. 2 381,9 millones) creció 13,3 por ciento, en términos nominales, con relación a igual mes de 2013. El crédito de consumo e hipotecario es 20.9 por ciento y 13.0 por ciento respectivamente.
- Por su parte, **la inversión pública** de los tres niveles de gobierno (S/. 73,0 millones), se contrajo en enero 0,5 por ciento interanual, en términos reales. La inversión disminuyó para el gobierno regional (-34,3 por ciento) y el gobierno nacional (-13,5 por ciento); pero aumentó, para los gobiernos locales (37,4 por ciento).

Otros indicadores de actividad económica

(Variación % respecto a similar mes del año anterior)

	Ago.13	Set.13	Oct.13	Nov.13	Dic.13	Ene.14
Producción industrial 1/	↑ 2,2	↑ 16,0	↑ 4,9	↓ -7,0	↑ 8,3	↑ 7,2
Despachos de cemento 1/	↓ -7,1	↓ -4,4	↓ -18,5	↓ -6,4	↓ -19,2	↓ -21,2
Arribos a establecimientos de hospedaje	↑ 7,6	↓ -1,3	↓ -12,5	↓ -9,6	↓ -0,4	↓ -27,9
Empleo formal urbano 2/	↓ -16,3	↓ -17,6	↓ -10,8	↓ -11,5	↓ -11,2	↓ -10,2
Crédito total 3/	↑ 17,4	↑ 16,0	↑ 14,9	↑ 15,2	↑ 15,2	↑ 13,3
Crédito de consumo 3/	↑ 16,2	↑ 17,6	↑ 17,8	↑ 20,7	↑ 21,0	↑ 20,9
Crédito hipotecario 3/	↑ 16,6	↑ 16,7	↑ 16,5	↑ 15,1	↑ 13,4	↑ 13,0
Inversión pública 1/	↑ 2,7	↓ -16,3	↓ -36,2	↓ -20,9	↑ 9,9	↓ -0,5

1/ En términos reales.

2/ En empresas de 10 a más trabajadores situadas en la ciudad de Cajamarca.

3/ En términos nominales.

Fuentes: BCRP - Sucursal Trujillo, MINCETUR, MTPE, SBS y MEF.

Hechos de importancia

- El **ministerio de Energía y Minas** informó que Cajamarca concentra US\$ 23 000 millones de inversión en megaproyectos mineros, como La Granja, Michiquillay, Conga y Galeno.
- **Proinversión** adjudicó la buena pro al Consorcio Consierra Tramo II del proyecto de la Carretera Longitudinal de la Sierra - Tramo 2, la cual tiene una extensión de 875 km y atraviesa los departamentos de Cajamarca y La Libertad, la inversión estimada es de US\$ 552 millones.
- **Tecsup** construirá nuevos centros de capacitación en diferentes ciudades del país, entre ellas Cajamarca, como parte de una estrategia de crecimiento de la institución, para ello invertirá US\$ 1,5 millones en la apertura del local.

En enero el sector agropecuario cayó 1,1 por ciento interanual, por la menor producción agrícola (6,9 por ciento). La producción pecuaria, por el contrario, creció en 4,4 por ciento.

Producción de principales productos agropecuarios 1/

(Miles de toneladas)

Subsectores	Estructura		Enero		
	Porcentual 2012 2/	2013	2014	Var.% anual	Contribución al crecimiento 3/
AGRÍCOLA	15,2			-6,9	-3,3
Orientada al mercado externo y agroindustria 2/	0,6			1,8	0,0
Café	0,0	0,0	0,0	-	-
Maíz amarillo duro	0,6	0,7	0,7	1,8	0,0
Orientada al mercado interno 2/	14,6			-7,0	-3,4
Papa	4,8	29,3	29,4	0,3	0,0
Arroz cáscara	0,0	6,2	6,9	10,9	0,6
Yuca	0,0	6,5	6,3	-4,0	-0,4
Alfalfa	0,3	17,5	16,6	-5,2	-1,2
Maíz amiláceo	2,2	0,0	0,01	0,0	0,0
Frijol grano seco	1,5	0,0	0,0	4,8	0,0
Arveja grano verde	0,3	0,5	0,4	-26,2	-0,2
Maíz choclo	0,8	3,3	1,5	-55,9	-2,2
Trigo	0,4	0,0	0,0	-100,0	0,0
Arveja grano seco	0,1	0,0	0,0	-	-
PECUARIO	84,8			4,4	2,2
Carne de vacuno 4/	31,0	2,3	2,6	8,8	1,7
Leche	44,0	26,5	26,9	1,6	-0,4
Carne de porcino 4/	3,7	0,5	0,5	6,6	0,1
Carne de ovino 4/	2,2	0,1	0,2	5,9	0,1
Otros	4,0	1,8	1,7	-3,0	0,8
SECTOR AGROPECUARIO	100,0			-1,1	-1,1

1/ Cifras preliminares.

2/ A precios de 2007.

3/ Puntos porcentuales.

4/ Peso neto.

FUENTE: Ministerio de Agricultura y Riego.

ELABORACIÓN: BCRP, Sucursal Trujillo. Departamento de Estudios Económicos.

- La **menor producción agrícola** se registró en los cultivos orientados al mercado interno (-7,0 por ciento), principalmente, maíz choclo (-55,9 por ciento), arveja grano verde (-26,2 por ciento), alfalfa (-5,2 por ciento) y yuca (-4,0 por ciento). Atenuó el descenso, la expansión en arroz cáscara (10,9 por ciento), frijol grano seco (4,8 por ciento) y papa (0,3 por ciento). Por su parte, la producción de maíz amarillo duro, con destino a la agroindustria, creció en 1,8 por ciento.
- La **producción pecuaria** creció en enero 4,4 por ciento, por la mayor producción en carne de vacuno (8,8 por ciento), carne de porcino (6,6 por ciento), carne de ovino (5,9 por ciento) y leche (1,6 por ciento).

La actividad minera cayó 15,0 por ciento interanual, por la menor extracción de oro (-19 por ciento) y plata (-17 por ciento).

Producción Minera 1/

(Var. % real respecto al mismo periodo del año anterior)

	Estructura Porcentual 2012 2/	Enero		
		2014	Var.% anual	Contribución al crecimiento 3/
Oro (Onzas troy)	83,3	113 514	-19,0	-16,2
Cobre (TMF)	14,7	2 927	11,3	1,5
Plata (Onzas troy)	2,0	131 271	-17,0	-0,3
SECTOR MINERÍA 2/	100,0		-15,0	-15,0

1/ Cifras preliminares.

2/ A precios de 2007.

3/ En puntos porcentuales.

FUENTE: Ministerio de Energía y Minas.

ELABORACIÓN: BCRP, Sucursal Trujillo. Departamento de Estudios Económicos.

- La **actividad minera** se contrajo en enero por dieciseisavo mes consecutivo. La caída se registró en oro (-19,0 por ciento) y plata (-17,0 por ciento), principalmente, por el menor contenido de ley en el mineral extraído. El cobre, por el contrario registró una expansión de 11,3 por ciento.
- En enero, el oro cotizó un **precio promedio** de US\$/oz.tr. 1 244,8, 1,8 por ciento más, respecto al mes anterior (US\$ 1 222,9 /oz.tr.), pero 22 por ciento menos, frente a igual mes del pasado año. En lo referente a plata, alcanzó un precio promedio de US\$ 19,9/oz.tr., 1 por ciento, por encima del mes previo (US\$ 19,7 /oz.tr.).

Crecimiento de la producción minera 1/

(Var.% real respecto a similar mes del año anterior)

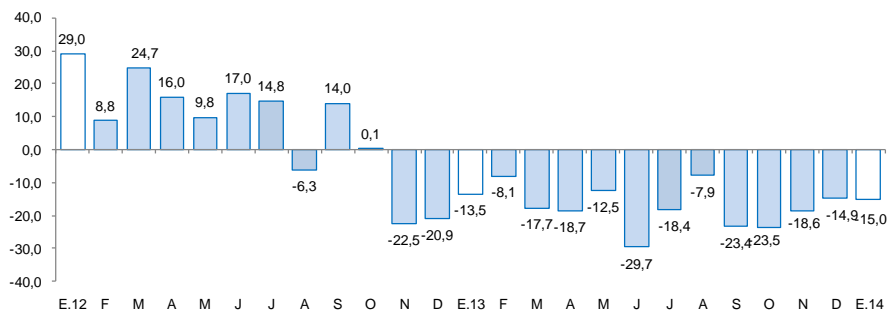

1/ A precios de 2007

Fuente: MINEM

Cotización internacional de oro

(US\$/oz.tr. promedio mensual – London Metal Exchange)

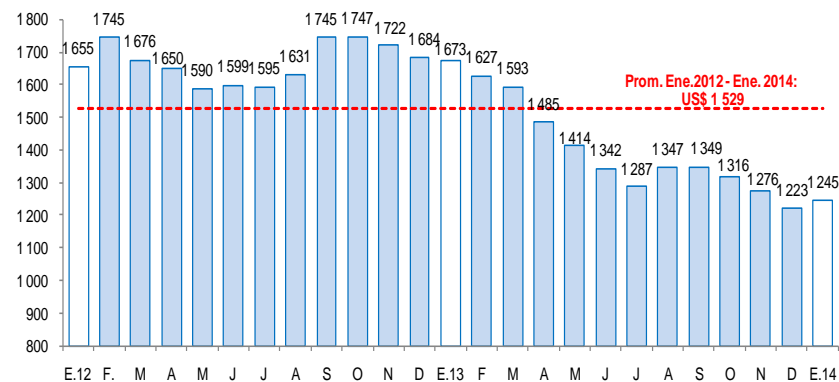

Fuente: Bloomberg.

La actividad industrial creció en enero 7,2 por ciento interanual, por la mayor producción en casi todas las ramas industriales, excepto bebidas no alcohólicas (agua embotellada), cuya producción disminuyó 11 por ciento.

Producción manufacturera 1/

(Variación % real respecto al mismo periodo del año anterior)

Ramas de actividad	Estructura porcentual	Enero	
		Var. %	Contribución 3/
	2012 2/		
Productos Lácteos	57,5	6,7	5,1
Queso	47,3	-4,2	-2,9
Mantequilla	0,2	45,8	0,3
Yogurt	0,2	83,2	0,4
Manjarblanco	9,8	127,2	7,2
Productos de Molinería	40,8	10,9	2,3
Arroz pilado	40,8	10,9	2,3
Bebidas no Alcohólicas	1,5	-11,0	-0,3
Agua embotellada	1,5	-11,0	-0,3
Sustancias Químicas Básicas	0,1	21,8	0,0
Oxígeno	0,1	21,8	0,0
SECTOR MANUFACTURERA	100,0	7,2	7,2

1 / Cifras preliminares.

2/ A precios de 1994.

3/ En puntos porcentuales.

Fuente: Ministerio de Agricultura y Riego y empresas industriales.

Elaboración: BCRP, Sucursal Trujillo. Departamento de Estudios Económicos.

- La expansión de la **actividad manufacturera** se registró en casi todas las ramas industriales, excepto bebidas no alcohólicas (agua embotellada), cuya producción disminuyó 11 por ciento. La industria química básica (oxígeno), creció en 21,8 por ciento; la industria molinera de arroz pilado, en 10,9 por ciento; y en 6,7 por ciento, la industria de productos lácteos.

Crecimiento de la manufactura no primaria

(Variación % real respecto al mismo mes del año anterior)

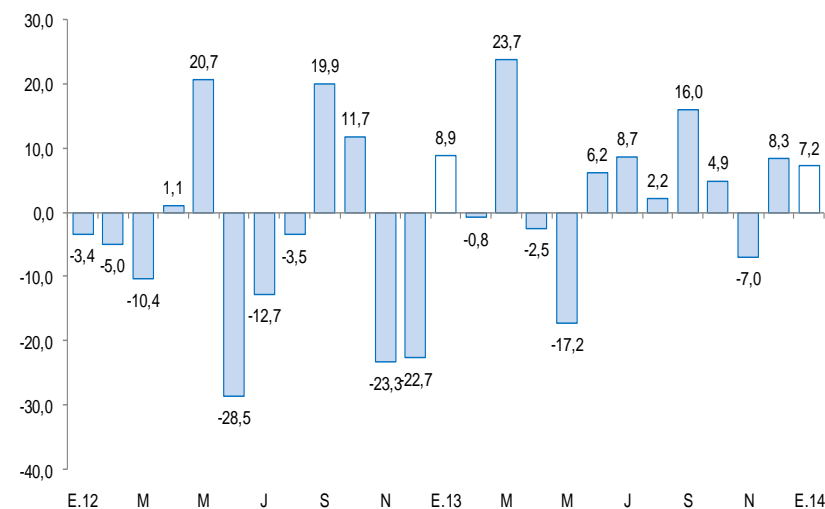

FUENTE: Ministerio de Agricultura y Riego y empresas industriales.

En la actividad de la construcción, los despachos de cemento, disminuyeron en enero 21,2 por ciento, con relación a similar mes de 2013.

Despachos de cemento

(Var.% real respecto a similar mes del año anterior)

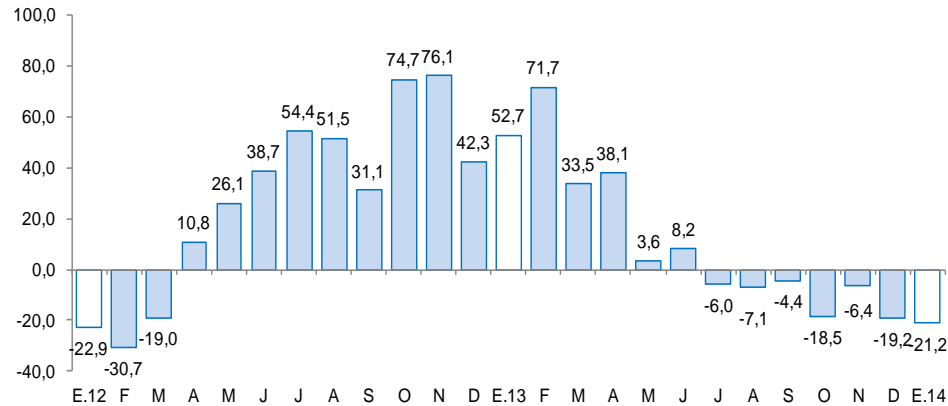

Fuente: Cementos Pacasmayo S.A.A.

- En enero, los **despachos de cemento** continuaron disminuyendo, la caída fue de 21,2 por ciento, con relación a similar mes de 2013. Cabe señalar que en enero de 2013 la construcción registró un importante dinamismo, impulsado, principalmente, por la construcción del reservorio Chailhuagón, vinculada al proyecto Conga (Yanacocha) y que culminó en junio 2013

El empleo formal en las empresas de más de 10 trabajadores, en la ciudad de Cajamarca, disminuyó en 10,2 por ciento.

Ciudad de Cajamarca: Índice mensual de empleo en empresas privadas formales de 10 a más trabajadores (Octubre 2010 = 100)

	Enero		Var.%
	2013	2014 ^{1/}	
Extractiva 2/	87,4	71,9	-17,8
Industria manufacturera	65,1	60,9	-6,4
Comercio	140,1	136,3	-2,7
Transp., almac., y com un.	107,3	97,7	-8,9
Servicios 3/	102,8	93,7	-8,9
Total	98,3	88,3	-10,2

Nota: La información corresponde al primer día de cada mes.

1/ Cifras preliminares.

2/ Conformada por las subramas agricultura, pesca y minería.

3/ Conformada por las subramas servicios prestados a empresas, restaurantes y hoteles, establecimientos

FUENTE: MTPE – Encuesta Nacional de Variación Mensual del Empleo (ENVME).

ELABORACIÓN: BCRP, Sucursal Trujillo. Departamento de Estudios Económicos.

- El **empleo** en la ciudad de Cajamarca, en empresas privadas formales de 10 a más trabajadores, disminuyó en enero 10,2 por ciento. El descenso se registra de manera continua desde octubre 2012 y se genera en todos los sectores, principalmente en el extractivo (-17,8 por ciento), donde destaca la minería.

Ciudad de Cajamarca: Crecimiento del empleo formal urbano

(Var.% respecto a similar mes del año anterior)

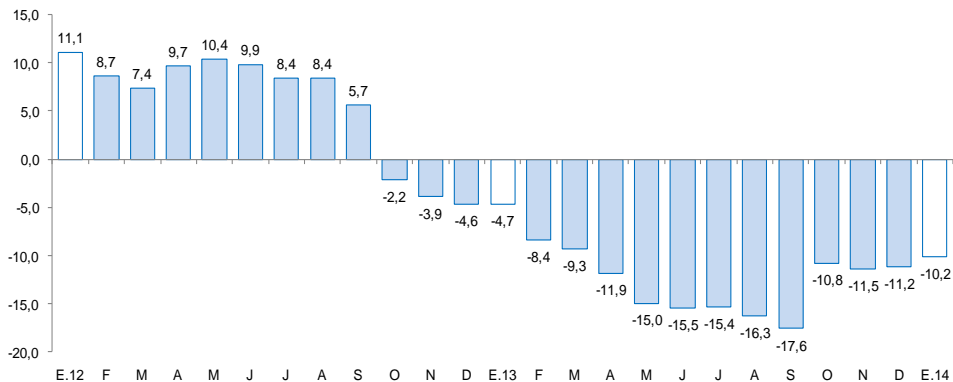

FUENTE: Ministerio de Trabajo y Promoción del Empleo.

El crédito directo total en la región (S/. 2 381,9 millones) creció 13,3 por ciento, en términos nominales, con relación a igual mes de 2013. El crédito de consumo e hipotecario registraron crecimientos de 20,9 por ciento y 13,0 por ciento, respectivamente.

Crédito Directo del Sistema Financiero

(Saldos a fin de periodo en miles de nuevos soles)

INSTITUCIONES	Estructura % Enero 2014	ENERO		Var. %	Contribución 1/
		2013	2014		
Banco de la Nación	5,3	100 772	126 248	25,3	1,2
Agrobanco	1,8	11 719	43 816	273,9	1,5
Banca Múltiple	55,3	1 198 234	1 318 198	10,0	5,7
Instituciones No Bancarias	37,5	791 890	893 678	12,9	4,8
Cajas Municipales	19,2	412 730	456 214	10,5	2,1
Cajas Rurales	2,5	63 300	59 149	-6,6	-0,2
Edpymes	0,5	16 843	12 641	-24,9	-0,2
Empresas Financieras	15,4	299 018	365 673	22,3	3,2
TOTAL	100,0	2 102 615	2 381 940	13,3	13,3
Corporativo, gran y mediana empresa	13,3	302 806	317 602	4,9	0,7
Pequeña empresa	25,0	537 129	595 934	10,9	2,8
Microempresa	15,6	340 448	371 230	9,0	1,5
Consumo	35,2	693 505	838 753	20,9	6,9
Hipotecario	10,8	228 726	258 421	13,0	1,4
En M/N	91,1	1 866 218	2 171 123	16,3	14,5
En M/E	8,9	236 397	210 817	-10,8	-1,2

1 / En puntos porcentuales.

FUENTE: Superintendencia de Banca, Seguros y AFP (SBS).

ELABORACION: BCRP, Sucursal Trujillo. Departamento de Estudios Económicos.

- La **morosidad** en un nivel del 4,5 por ciento, 1,6 puntos porcentuales más respecto a enero del pasado año. En las instituciones no bancarias, la morosidad es de 5,8 por ciento; mientras que en las empresas bancarias, 4,0 por ciento.

Crecimiento del crédito directo del sistema financiero

(Var. % respecto a similar mes del año anterior)

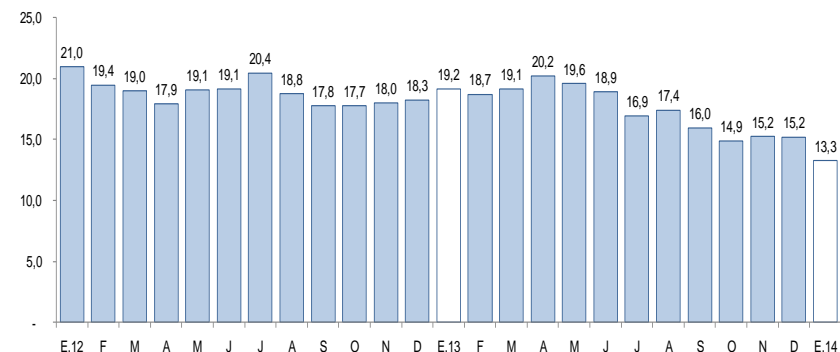

Fuente: Superintendencia de Banca, Seguros y AFP.

Tasa de morosidad 1/

(Porcentaje)

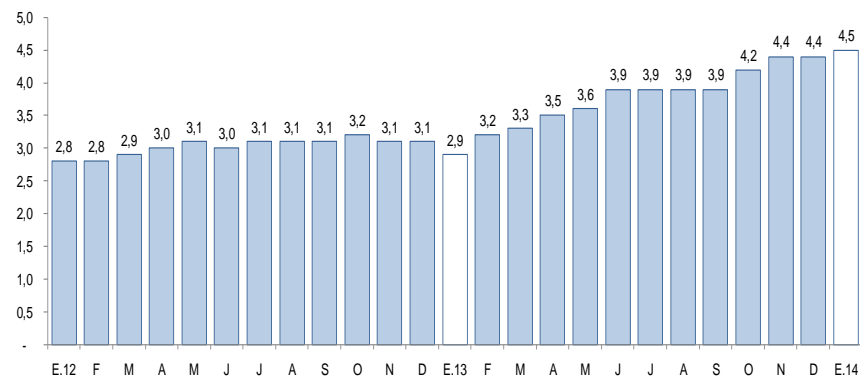

1/ Morosidad = (créditos vencidos + créditos en cobranza judicial) / colocaciones brutas.
Fuente: Superintendencia de Banca, Seguros y AFP.

Los depósitos en el sistema financiero (S/. 1 854,0 millones) aumentaron en enero 10,3 por ciento, respecto a igual mes del pasado año, por la mayor captación de depósitos a plazos (20,1 por ciento), de ahorro (9,7 por ciento) y a la vista (5,6 por ciento). La expansión se registró tanto en los depósitos en moneda extranjera (21,0 por ciento) como en moneda nacional (7,4 por ciento).

Depósitos en el Sistema Financiero

(Saldos a fin de periodo en miles de nuevos soles)

INSTITUCIONES	Estructura % Enero 2014	ENERO		Var. %	Contribución 1/
		2013	2014		
Banco de la Nación	29,9	490 370	554 052	13,0	3,8
Banca Múltiple	53,1	914 826	984 059	7,6	4,1
Instituciones No Bancarias	17,0	276 248	315 913	14,4	2,4
Cajas Municipales	12,6	194 435	232 962	19,8	2,3
Cajas Rurales	3,8	70 913	71 323	0,6	0,0
Empresas Financieras	0,6	10 900	11 628	6,7	0,0
TOTAL	100,0	1 681 444	1 854 024	10,3	10,3
Vista	40,4	708 599	748 561	5,6	2,4
Ahorro	35,7	603 785	662 051	9,7	3,5
A Plazos	23,9	369 060	443 412	20,1	4,4
En MN	76,6	1 323 506	1 421 026	7,4	5,8
En ME	23,4	357 938	432 998	21,0	4,5

1 / En puntos porcentuales.

FUENTE: Superintendencia de Banca, Seguros y AFP (SBS).

ELABORACION: BCRP, Sucursal Trujillo. Departamento de Estudios Económicos.

Crecimiento de los depósitos en el sistema financiero

(Var. % respecto a similar mes del año anterior)

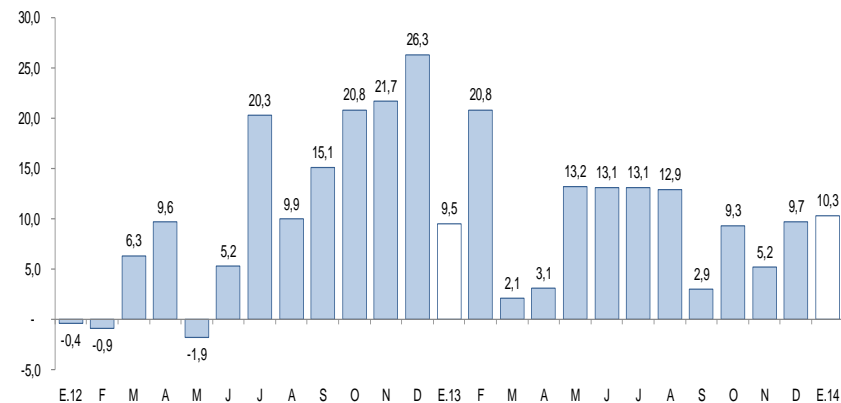

Fuente: Superintendencia de Banca, Seguros y AFP.

La inversión pública disminuyó en enero 0,5 por ciento, en términos reales, respecto a similar mes de 2013.

Inversión pública 1/ (En miles de nuevos soles)

	ENERO		
	2013	2014	Var %real
Gobierno Nacional	50 048	44 594	-13,5
Gobierno Regional	2 024	1 371	-34,3
Gobiernos Locales	19 115	27 061	37,4
Total	71 187	73 026	-0,5

1/ Información actualizada al 28 de febrero de 2014.

2/ Adquisición de activos no financieros.

FUENTE: Ministerio de Economía y Finanzas.

ELABORACIÓN: BCRP, Sucursal Trujillo. Departamento de Estudios Económico.

Crecimiento de la inversión pública (Var.% real respecto a similar mes del año anterior)

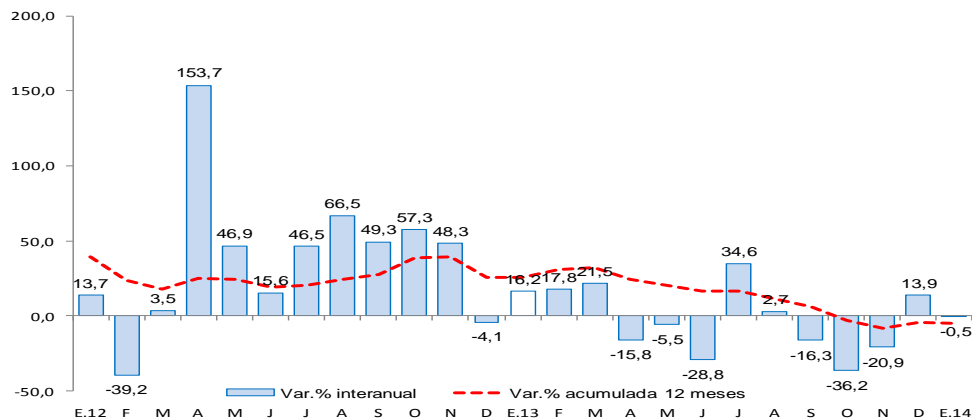

FUENTE: Ministerio de Economía y Finanzas

- En enero, la inversión pública disminuyó para el Gobierno Regional (-34,3 por ciento) y el Gobierno Nacional (-13,5 por ciento), pero aumentó para los gobiernos locales (37,4 por ciento).
- Los **principales proyectos** de inversión pública desembolsados, en enero, por el Gobierno Nacional son: la "Rehabilitación y Mejoramiento de la carretera Chamaya- Jaén- San Ignacio- Rio Canchis" por un valor de S/. 15,9 millones; "Rehabilitación y Mejoramiento de la carretera Chongoyape-Cochabamba-Cajamarca" por S/. 13,3 millones; y "Mejoramiento de la carretera San Marcos- Cajabamba- Sausacocha" por S/.11, 1 millones.
- El Gobierno Regional, por su parte, ejecutó obras como "Construcción e implementación del Hospital II-1 de Cajabamba" por S/. 505 mil; y "Mejoramiento y ampliación de los sistemas de agua potable, alcantarillado y tratamiento de aguas residuales de las principales ciudades de Cajamarca- I Etapa" (S/. 274 mil).
- Por su parte, los gobiernos locales han ejecutado proyectos relacionados al área de transporte (S/. 7,6 millones), saneamiento (S/. 5,4 millones) y la construcción de mercados municipales (S/. 3,6 millones).