



BANCO CENTRAL DE RESERVA DEL PERÚ

SUCURSAL TRUJILLO

**SÍNTESIS ECONÓMICA DE CAJAMARCA
MARZO 2010¹**

DEPARTAMENTO ESTUDIOS ECONÓMICOS

¹ En la elaboración de este informe participaron: Alejandro Inga e Iván Cosvalente.

CONTENIDO

RESEÑA INTRODUCTORIA	2
I. ACTIVIDAD PRODUCTIVA	3
1.1. Producción	3
1.1.1. Producción Agropecuaria	4
1.1.2. Producción Minera	6
1.1.3. Manufactura	7
1.1.4. Construcción	7
1.1.5. Electricidad y Agua	8
II. SECTOR EXTERNO	8
2.1. Exportaciones	8
III. FINANZAS PÚBLICAS	10
3.1. Gobierno Central	10
3.2. Gobierno Regional	10
IV. MONEDA Y CRÉDITO	11
4.1. Depósitos del Sistema Financiero	11
4.2. Crédito del Sistema Financiero	13
4.3. Crédito a la Pequeña y Microempresa	15
V. INFORMACIÓN ESTADÍSTICA	16
ANEXO 1. Producción Agropecuaria	17
ANEXO 2. Producción Minera	18
ANEXO 3. Exportaciones FOB por Tipo de Producto	19
ANEXO 4. Ingresos Corrientes del Gobierno Central	20
ANEXO 5. Depósitos y Obligaciones del Sistema Financiero	21
ANEXO 6. Crédito del Sistema Financiero al Sector Privado	22
ANEXO 7. Cartera Pesada en el Sistema Financiero de Cajamarca	23
VI. FICHA TÉCNICA	24

DIRECCIÓN EN INTERNET

<http://www.bcrp.gob.pe>

RESEÑA INTRODUCTORIA

En el primer trimestre del año, el **Indicador de Actividad Económica Regional** se mantuvo estable, respecto al mismo periodo del año anterior, debido a que el crecimiento de los sectores, servicios gubernamentales, agropecuario, construcción, manufactura y servicios financieros, fue compensado con la caída de la minería y electricidad y agua.

Las **exportaciones** sumaron en marzo US\$ 198,9 millones, 3,4 por ciento, por debajo de lo exportado en similar mes del 2009. Las exportaciones tradicionales, que constituyen el 99 por ciento de las exportaciones totales, declinaron 3,9 por ciento, mientras que el rubro no tradicional, creció en 23,2 veces.

En el aspecto fiscal, **los ingresos corrientes** del Gobierno Central, totalizaron, en marzo, S/. 10,9 millones, 3,2 por ciento menos, en términos reales, respecto de lo recaudado en igual mes de

2009. Disminuyó la recaudación por Impuesto a la Renta (-10,2 por ciento) e IGV (-1,2 por ciento).

En cuanto al **resultado económico** del Gobierno Regional, los ingresos sumaron S/. 50,1 millones, mientras que los gastos S/. 54,5 millones. Este último disminuyó 27,1 por ciento, en términos reales, con relación a igual mes del pasado año, básicamente, por la caída de los gastos de capital (- 75 por ciento). Los gastos corrientes, por su parte, crecieron 3,9 por ciento.

En lo que respecta al sistema financiero, los **depósitos**, en marzo, disminuyeron 19,4 por ciento, mientras que el **crédito** creció 13,7 por ciento, respecto a igual mes del pasado año. En cuanto a la **cartera pesada**, alcanzó un nivel de 3,0 por ciento, 0,1 puntos porcentuales más que igual mes del pasado año.

I. ACTIVIDAD PRODUCTIVA

1.1. Producción²

En el primer trimestre del año, el Indicador de Actividad Económica Regional, mantuvo el mismo nivel que el registrado en similar periodo del año pasado. De un lado, crecieron los sectores, servicios gubernamentales (8,8 por ciento), construcción (3,4 por ciento), agropecuario

(2,6 por ciento), manufactura (2,1 por ciento) y servicios financieros (0,4 por ciento). De otro lado, se contrajo la minería (-8,8 por ciento) y electricidad y agua (-4,6 por ciento).

CUADRO Nº 1
INDICADOR DE ACTIVIDAD ECONÓMICA REGIONAL 1/ 2/
(Variación porcentual respecto a similar periodo del año anterior)

SECTOR	Ponderación 3/	2010
		ENERO - MARZO
Agropecuario	21,5	2,6
. Agrícola		2,5
. Pecuario		2,9
Minería	20,2	-8,8
Manufactura	13,7	2,1
Construcción	5,7	3,4
Electricidad y agua	1,8	-4,6
Servicios gubernamentales	8,9	8,8
Servicios financieros	1,8	0,4
TOTAL	73,6	0,0

1/ Es un Indicador parcial de la actividad económica de la región que alcanza una cobertura de 73.6 por ciento del valor agregado bruto de la producción regional según cifras del INEI.

2/ Actualizado con información al 20 de mayo de 2010.

3/ Considera la estructura productiva de la región para el año 2007 según cifras del INEI. En el caso de los servicios financieros se considera como ponderación el promedio nacional para dicho año (1,8 por ciento)

FUENTE: MINAG, MINEM, OSINERGMIN, EPS Sedacaj, EPS Marañón, MEF, SBS y Empresas.

ELABORACIÓN: BCRP, Sucursal Trujillo. Departamento de Estudios Económicos.

GRAFICO Nº1: Contribución al crecimiento del IAE, según sector -
Ene. - Mar. 2010/2009
(En puntos porcentuales)

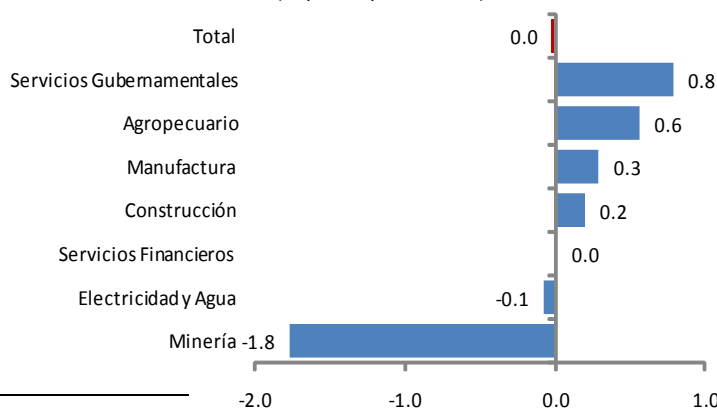

² Ver nota metodológica de la elaboración del Indicador de Actividad Económica Regional en la sección VI (pag.24).

1.1.4 Producción Agropecuaria

En marzo, el sector agropecuario se contrajo 0,4 por ciento, básicamente, por la menor producción agrícola (-2,0 por ciento). La producción pecuaria, por el contrario, creció en 3,4 por ciento.

En los tres primeros meses del año, el sector acumuló un crecimiento de 2,6 por ciento, impulsado por la expansión, tanto agrícola, como pecuaria.

CUADRO Nº 2
VALOR BRUTO PRODUCCIÓN AGROPECUARIA 1/
(Variación real 2/)

	MARZO		ENERO - MARZO	
	2009	2010	2009	2010
Subsector Agrícola	6,4	-2,0	2,7	2,5
Subsector Pecuario	5,2	3,4	6,0	2,9
Sector Agropecuario	6,0	-0,4	3,9	2,6

1/ Cifras preliminares.

2/ Respecto al mismo mes o período del año anterior.

FUENTE: MINAG.

ELABORACIÓN: BCRP, Sucursal Trujillo. Departamento de Estudios Económicos.

La contracción agrícola mensual, se registró tanto en los cultivos orientados a la exportación y agroindustria (-3,1 por ciento), como al mercado interno (-1,8 por ciento). En el primer grupo, la caída es por maíz amarillo duro (-7,4 por ciento) y café (-1,9 por ciento); mientras que en el segundo grupo, por maíz amiláceo (-79 por ciento), alfalfa (-33 por ciento), trigo (-21,9 por ciento), arroz (-11,5 por ciento) y maíz choclo (-5,2 por ciento), caídas que fueron

atenuadas con el aumento habido en cebada (293,8 por ciento), frijol grano seco (272,4 por ciento), yuca (166,5 por ciento), olluco (69,1 por ciento) y mango (24,5 por ciento).

En el primer trimestre del año, la producción agrícola creció 13,6 por ciento, para los cultivos orientados al mercado externo y agroindustria y 1,4 por ciento, para los que se destinan al mercado interno.

CUADRO Nº 3
PRODUCCIÓN PRINCIPALES PRODUCTOS AGRÍCOLAS 1/
(T.m.)

CULTIVOS	MARZO			ENERO - MARZO		
	2009	2010	Var. %	2009	2010	Var. %
EXPORTACIÓN y AGROINDUSTRIA			-3,1			13,6
Café	3 251	3 190	-1,9	3 251	3 429	5,5
Maíz Amarillo Duro	6 914	6 399	-7,4	11 900	15 589	31,0
MERCADO INTERNO			-1,8			1,4
Alfalfa	15 746	10 556	-33,0	41 995	40 409	-3,8
Arroz	21 823	19 313	-11,5	36 437	33 215	-8,8
Cebada	39	152	293,8	42	183	336,2
Frijol Grano Seco	60	224	272,4	245	294	20,2
Maíz Amiláceo	423	89	-79,0	441	108	-75,5
Maíz Choclo	14 678	13 914	-5,2	23 588	21 220	-10,0
Mango	24	30	24,5	5 022	6 033	20,1
Olluco	1 333	2 254	69,1	1 617	2 557	58,1
Papa	37 198	37 000	-0,5	87 245	86 030	-1,4
Trigo	205	160	-21,9	234	249	6,6
Yuca	4 410	11 753	166,5	16 153	23 963	48,4
Total			-2,0			2,5

1/ cifras preliminares.

FUENTE: MINAG.

ELABORACIÓN: BCRP, Sucursal Trujillo. Departamento de Estudios Económicos.

GRAFICO Nº 2
PARTICIPACIÓN EN EL VBP AGRÍCOLA
(Enero - Marzo 2010)

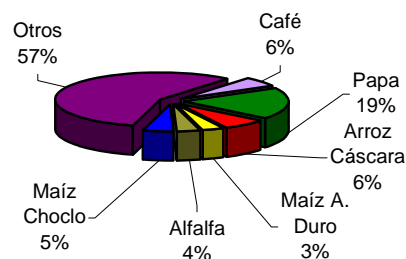

En cuanto, a los precios promedio en chacra de los principales cultivos, aumentó, en marzo, para el arroz (26,5 por ciento) y café (13,9 por ciento), mientras que disminuyó para la papa (-22,2 por ciento), respecto a similar mes del pasado año.

En lo que va del año, los precios del café y arroz se incrementaron, 14,8 por ciento y 7,4 por ciento, respectivamente.

CUADRO N° 4
PRECIOS EN CHACRA DE PRINCIPALES CULTIVOS 1/
(Nuevos soles por Kg.)

CULTIVOS	MARZO			ENERO - MARZO		
	2009	2010	Var. %	2009	2010	Var. %
Arroz	0,57	0,72	26,5	0,77	0,83	7,4
Café	5,53	6,30	13,9	5,53	6,35	14,8
Papa	0,63	0,49	-22,2	0,55	0,51	-6,6

1/ Cifras preliminares.

FUENTE: Dirección Regional de Agricultura - Cajamarca.

ELABORACIÓN: BCRP, Sucursal Trujillo. Departamento de Estudios Económicos.

En cuanto al avance de la campaña agrícola 2009/2010, se sembró en marzo 25,6 mil hectáreas, que acumulan un total de 262,1 mil hectáreas, en lo que va de la campaña, 22,8 por ciento más de lo

instalado en similar periodo de la campaña anterior. Incrementaron sus siembras, el maíz amiláceo (13,2 por ciento), frijol (11 por ciento), y papa (1,7 por ciento).

CUADRO N° 5
SUPERFICIE SEMBRADA 1/
(Has.)

CULTIVOS	MARZO		CAMPANA AGRICOLA 2/	
	2009	2010	2008/2009	2009/2010
CULTIVOS TRANSITORIOS	25 468	25 381	212 434	261 057
Arroz	1 183	1 299	18 112	17 813
Cebada	1 813	1 334	12 626	12 592
Frijol G.S	953	829	16 772	18 611
Maíz amarillo duro	1 645	1 618	22 618	21 976
Maíz amiláceo	48	33	42 714	48 356
Papa	1 093	1 013	17 238	17 524
Trigo	7 246	7 938	32 024	30 604
Otros	11 487	11 317	50 330	93 581
CULTIVOS PERMANENTES	135	171	1093	1051
Café	135	171	1093	1051
Total	25 603	25 551	213 527	262 107

1/ Cifras preliminares.

2/ De agosto a marzo.

FUENTE: Dirección Regional de Agricultura - Cajamarca.

ELABORACIÓN: BCRP, Sucursal Trujillo. Departamento de Estudios Económicos.

En cuanto al subsector pecuario, la expansión mensual (3,4 por ciento), se

sustentó, en la mayor producción de huevos, carnes de vacuno, porcino y ave.

Por el contrario, disminuyó la producción de carne de ovino (-14,9 por ciento), leche (-2,4 por ciento) y carne de caprino (-0,5 por ciento).

especies, con excepción de leche y carne de caprino.

Entre enero y marzo, la producción pecuaria acumuló un crecimiento de 2,9 por ciento, por el buen desempeño, en todas las

**CUADRO N° 6
PRODUCCIÓN PECUARIA 1/
(T.m.)**

ESPECIES	MARZO			ENERO - MARZO		
	2009	2010	Var. %	2009	2010	Var. %
Carne de ave 2/	177	183	3,3	586	657	12,0
Carne de caprino 2/	71	71	-0,5	202	200	-1,1
Carne de ovino 2/	354	301	-14,9	985	991	0,6
Carne de porcino 2/	544	568	4,5	1 568	1 664	6,1
Carne de vacuno 2/	3 730	4 086	9,5	11 339	11 987	5,7
Huevo	143	175	22,3	422	495	17,5
Leche	25 921	25 297	-2,4	75 673	74 432	-1,6

1/ Cifras preliminares.

2/ Peso de animales en pie.

FUENTE: MINAG.

ELABORACIÓN: BCRP, Sucursal Trujillo. Departamento de Estudios Económicos.

**GRÁFICO N° 3
PARTICIPACIÓN EN EL VBP PECUARIO
(Enero - Marzo 2010)**

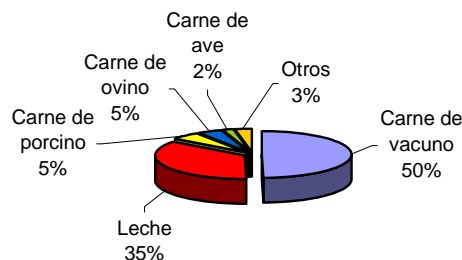

1.1.4 Producción Minera

La actividad minera metálica se contrajo, en marzo, 12,7 por ciento, respecto a similar mes de 2009, por la menor producción de oro (-17,8 por ciento) y plata (-17,7 por ciento). Por el contrario, la producción de cobre, proveniente de Gold Fields La Cima creció en 65,8 por ciento.

La producción minera acumuló, en los tres primeros meses del año, una caída de 8,8 por ciento, asociada a la contracción en plata (-16,3 por ciento) y oro (-12,8 por ciento).

**CUADRO N° 7
PRODUCCIÓN MINERA 1/**

	MARZO			ENERO - MARZO		
	2009	2010	Var. % 2/	2009	2010	Var. % 2/
MINERIA METALICA			-12,7			-8,8
Plata (KG.F.)	8 080	6 652	-17,7	26 485	22 178	-16,3
Oro (KG.F.)	6 013	4 941	-17,8	16 562	14 444	-12,8
Cobre (T.M.F)	2 591	4 294	65,8	8 345	12 137	45,4

1/ Cifras preliminares.

2/ Variación en términos reales.

FUENTE: MEM.

ELABORACION: BCRP, Sucursal Trujillo. Departamento de Estudios Económicos.

Referente a los **precios internacionales de los metales preciosos**, el oro registró, en marzo, un precio promedio de US\$ 1 115,1/oz.tr., 20,5 por ciento, por encima del precio alcanzado en

el mismo mes del año anterior (US\$ 925,2/oz.tr.). Respecto a la plata, el precio promedio fue de US\$ 17,15/oz.tr., 30 por ciento más, respecto a análogo mes del pasado año.

GRAFICO N° 4
ORO: PRODUCCIÓN REGIONAL Y COTIZACIÓN INTERNACIONAL

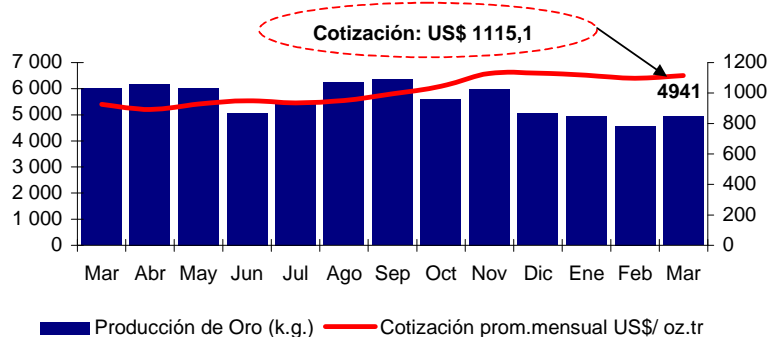

ELABORACIÓN: BCRP, Sucursal Trujillo. Departamento de Estudios Económicos

1.1.3. Manufactura

En marzo, la manufactura registró una contracción de 6,7 por ciento, respecto a similar mes del pasado año, por la menor actividad de las industrias de pilado de arroz (-11,5 por ciento), oxígeno (-5,3 por ciento) y productos lácteos (-1,6 por ciento). La producción de agua de mesa, por el contrario, aumentó 29,2 por ciento.

En el primer trimestre del año, el sector acumuló un crecimiento de 2,1 por ciento, por el dinamismo que alcanzaron todas sus ramas industriales, a excepción del pilado de arroz, que decreció 8,2 por ciento.

CUADRO N° 8
PRINCIPALES INDICADORES DEL SECTOR MANUFACTURA 1/

	MARZO			ENERO - MARZO		
	2009	2010	Var. %	2009	2010	Var. %
Arroz Pilado (Tm.)	15 276	13 519	-11,5	25 448	23 367	-8,2
Productos Lácteos (S/.) 3/	1 790 567	1 761 217	-1,6	4 950 352	5 407 461	9,2
Agua de Mesa (Lts.)	90 020	116 340	29,2	277 780	350 900	26,3
Oxígeno (m3)	5 236	4 960	-5,3	13 965	14 142	1,3
Variación del sector 2/			-6,7			2,1

1/ Cifras preliminares.

2/ Variación en términos reales.

3/ En valores a precios de 1994. Considera queso, mantequilla, yogurt y manjar blanco.

FUENTE: Dirección Regional de Agricultura y Empresas.

ELABORACIÓN: BCRP, Sucursal Trujillo. Departamento de Estudios Económicos.

1.1.4. Construcción

La construcción creció en marzo 4,3 por ciento, frente a igual mes de 2009, y 3,4 por ciento, en los tres primeros meses

del año, tanto por el mayor gasto privado, como de las instituciones públicas, principalmente, gobiernos locales.

**CUADRO N° 9
PRINCIPALES INDICADORES DEL SECTOR CONSTRUCCIÓN**

	MARZO			ENERO - MARZO		
	2009	2010	Var. %	2009	2010	Var. %
Despacho de cemento (T.m.)	12 344	11 397	-7,7	36 629	34 190	-6,7
Venta de concreto (m3)	189	2 586	2/	231	6 182	2/
Variación del sector 1/			4,3			3,4

1/ Variación en términos reales.

2/ Variación mayor 1000 por ciento.

FUENTE: Empresa Cementos Pacasmayo S.A.A.

ELABORACIÓN: BCRP, Sucursal Trujillo. Departamento de Estudios Económicos.

1.1.5. Electricidad y Agua

En marzo, la producción de electricidad y agua disminuyó 6,2 por ciento, respecto a similar mes del pasado año, básicamente, por la menor producción de energía eléctrica (-6,7 por ciento). La producción de agua, por el contrario, aumentó 3,4 por ciento.

La menor generación de electricidad se registró, principalmente, en la central hidroeléctrica de Carhuaquero (-3,2 por ciento), mientras que en agua, el

aumento provino tanto de la empresa EPS Marañón (6,3 por ciento), como de la empresa Seda Cajamarca (1,6 por ciento).

En el primer trimestre del año, el sector experimentó un retroceso de 4,6 por ciento, ocasionada por la menor producción de electricidad (-4,9 por ciento). La producción de agua, por su parte, aumentó 1,3 por ciento, atenuando la caída del sector.

**CUADRO N° 10
PRODUCCIÓN DE ELECTRICIDAD Y AGUA 1/**

	MARZO			ENERO - MARZO		
	2009	2010	Var. %	2009	2010	Var. %
Electricidad (mwh)	104 583	97 627	-6,7	296 675	282 205	-4,9
Agua (mmc)	1,14	1,18	3,4	3,4	3,5	1,3
Variación del Sector 2/			-6,2			-4,6

1/ Cifras preliminares.

2/ Variación en términos reales.

FUENTE: Osinergmin, EPS Sedacaj S.A. y EPS Marañón S.R.L.

ELABORACIÓN: BCRP, Sucursal Trujillo. Departamento de Estudios Económicos.

II. SECTOR EXTERNO

2.1. Exportaciones

Las exportaciones de Cajamarca, realizadas por distintos puntos de embarque del país, totalizaron, en marzo US\$ 198,9 millones, 3,4 por ciento menos de lo exportado en igual mes del 2009.

Las exportaciones **tradicionales** disminuyeron 3,9 por ciento, principalmente, por el menor volumen embarcado de oro (-21,4 por ciento) y cobre (-7 por ciento). La caída fue atenuada con el

alza de precios, que registraron tanto el oro (15,8 por ciento) como el cobre (48,6 por ciento). Por su parte, las exportaciones **no tradicionales**, aumentaron en 23,2 veces y destaca la exportación de tara.

Durante el primer trimestre del año, las exportaciones acumularon un valor de US\$ 583,9 millones, 11,8 por ciento más respecto a igual periodo del pasado año.

CUADRO Nº 11
CAJAMARCA: EXPORTACIONES POR TIPO DE PRODUCTO
 (Valor FOB en Miles de US\$)

TIPO	MARZO			ENERO - MARZO		
	2009	2010	Var. %	2009	2010	Var. %
Productos Tradicionales	205 989	197 942	-3,9	521 991	580 353	11,2
Agrícolas	688	1 723	150,4	5 969	7 617	27,6
Mineros	205 300	196 219	-4,4	516 022	572 736	11,0
Productos No Tradicionales	43	998	1/	277	3.554	1/
Agropecuario	0	802	-	222	2 731	1/
Metál-Mecánico	0	0	-	0	195	-
Minería no metálica	0	2	-	0	10	-
Químicos	43	194	350,1	46	616	1/
Textiles	0	0	-	0	2	-
TOTAL	206 032	198 940	-3,4	522 268	583 908	11,8

1/ Variación superior al 1000 por ciento

FUENTE: SUNAT.

ELABORACIÓN: BCRP, Sede Regional Trujillo. Departamento de Estudios Económicos

Las exportaciones se concentran en dos países que, en conjunto, adquieren el 80,5 por ciento del total. El principal

mercado es Estados Unidos (41,2 por ciento) que adquiere oro; le sigue Suiza (39,3 por ciento), también, con oro.

CUADRO Nº 12
PRINCIPALES PAÍSES DE DESTINO Y PRINCIPAL PRODUCTO EXPORTADO 1/
 (Marzo 2010)

País	% del Total	Principal Producto
Estados Unidos	41,2	Oro
Suiza	39,3	Oro
Alemania	7,2	Cobre
Japon	4,5	Cobre
Otros países	7,8	Otros
Total	100,00	

1/ Cifras preliminares.

FUENTE: SUNAT.

ELABORACION: BCRP. Sucursal Trujillo. Departamento de Estudios Económicos.

En lo referente a los puntos de embarque, el 88,8 por ciento del volumen total exportado, en el primer trimestre del año (55,3 mil Tm.), se ha efectuado por el puerto de Salaverry (49,1 mil Tm.), principalmente, cobre. El 4,5 por ciento, se

ha embarcado por el puerto de Callao (2,5 mil Tm.), el 2,1 por ciento por el puerto de Paita (1,2 mil Tm.); el 4,6 por ciento, por la frontera norte de Tumbes (2,5 mil Tm.); y la diferencia, por el aeropuerto Jorge Chávez (44 Tm.).

III. FINANZAS PÚBLICAS

3.1 Gobierno Central

En marzo, los ingresos corrientes del Gobierno Central, ascendieron a S/. 10,9 millones, 3,2 por ciento menos, en términos reales, respecto a análogo mes de 2009. La contracción se sustenta, en la menor recaudación por Impuesto a la Renta (-10,2 por ciento) e IGV (-1,2 por ciento).

Entre enero y marzo, la recaudación fiscal (S/. 35,3 millones), aumentó 5,5 por ciento, en términos reales, asociado a la expansión de los ingresos provenientes por Impuesto a la Renta (2,1 por ciento), IGV (7,3 por ciento) y otros ingresos tributarios (19,8 por ciento).

CUADRO N° 13
INGRESOS CORRIENTES DEL GOBIERNO CENTRAL
(Miles de nuevos soles)

	MARZO			ENERO - MARZO		
	2009	2010	Var%. 1/	2009	2010	Var%. 1/
I. INGRESOS TRIBUTARIOS	11 139	10 866	-3,2	33 225	35 292	5,5
1. Impuestos a los Ingresos	6 315	5 716	-10,2	18 065	18 567	2,1
- Personas Naturales	1 120	1 356	20,2	3 746	4 241	12,4
- Personas Jurídicas	3 756	3 632	-4,	12 477	11 719	-6,7
- Regularización	1 440	727	-49,9	1 842	2 607	40,6
2. Impuestos a la Importación	0	0	-	0	0	-
3. Impuestos General a las Ventas	3 903	3 886	-1,2	12 428	13 430	7,3
- Operaciones Internas	3 903	3 886	-1,2	12 428	13 430	7,3
4. Impuestos Selectivo al Consumo 2/	1	1	-19,3	3	3	26,8
5. Otros Ingresos Tributarios	920	1 264	36,3	2 728	3 292	19,8
II. INGRESOS NO TRIBUTARIOS	0	0	-	8	0	-97,7
TOTAL	11 139	10 866	-3,2	33 233	35 292	5,5

1/ Variación en términos reales.

2/ Incluye ISC por operaciones externas.

FUENTE: SUNAT.

ELABORACIÓN: BCRP, Sucursal Trujillo. Departamento de Estudios Económicos.

3.2 Gobierno Regional

En marzo, los gastos del Gobierno Regional sumaron S/. 54,5 millones, 27,1 por ciento menos, en términos reales, que igual mes del pasado año. Los gastos de capital disminuyeron 75 por ciento, mientras que los gastos corrientes, que representan el 86,6 por ciento del gasto mensual, crecieron 3,9 por ciento, con relación a igual mes del pasado año.

Durante el primer trimestre, los gastos acumularon un total de S/. 171,7 millones, 1,0 por ciento por debajo de lo acumulado en igual periodo del pasado año. Los gastos corrientes aumentaron en 7,6 por ciento; mientras que los gastos de capital disminuyeron en 36,9 por ciento.

CUADRO Nº 14
RESULTADO ECONÓMICO DEL GOBIERNO REGIONAL
(Miles de nuevos soles)

	MARZO			ENERO - MARZO		
	2009	2010	Var % 1/	2009	2010	Var % 1/
A. INGRESOS TOTALES	53 651	50 082	-7,4	156 182	158 670	0,9
1. Transferencia de Recursos Ordinarios	44 706	47 244	4,9	143 513	152 879	5,8
2. Transferencia Canon y Sobrecanon Renta de Aduanas, Regalías y Participación	7 095	1 767	-75,3	7 554	2 268	-70,2
3. Ingresos por las fuentes de Recursos directamente Recaudado, Donaciones y transferencias	1 280	1 047	-18,9	3 604	3 428	-5,5
4. Intereses Generados por los recursos transferidos	569	24	-95,8	1 512	95	-93,8
B. GASTOS NO FINANCIEROS	74 164	54 485	-27,1	172 237	171 688	-1,0
a. Gastos Corrientes	45 070	47 170	3,9	138 825	150 452	7,6
1. Remuneraciones	31 948	32 946	2,3	104 208	111 600	6,4
2. Bienes y Servicios	5 799	6 912	18,3	11 387	14 685	28,1
3. Transferencias	7 323	7 312	-0,9	23 229	24 167	3,3
Pensiones	4 959	5 016	0,4	16 586	17 179	2,9
Cargas Sociales	1 946	1 799	-8,2	5 534	5 612	0,7
Otros	418	497	18,0	1 110	1 376	23,2
b. Gastos de Capital	29 094	7 315	-75,0	33 412	21 236	-36,9
1. Formación Bruta de Capital	3 447	7 315	110,6	7 766	21 236	171,6
2. Otros	25 647	0	-100,0	25 647	0	-100,0
III. RESULTADO ECONOMICO (A-B)	-20 513	-4 403	-78,7	-16 055	-13 018	-19,5

1/ Variación en términos reales.

FUENTE: MEF.

ELABORACIÓN: BCRP, Sucursal Trujillo. Departamento de Estudios Económicos.

V. MONEDA Y CRÉDITO

4.1 Depósitos del Sistema Financiero

En marzo, los depósitos del sistema financiero ascendieron a S/.783,2 millones, 19,4 por ciento, por debajo de lo registrado en igual mes del pasado año. La contracción se explica, tanto por descenso

de los depósitos en moneda extranjera (-36,0 por ciento), principalmente, en las empresas bancarias (-38,5 por ciento), como de los depósitos en moneda nacional (-9,5 por ciento).

CUADRO N° 15
DEPÓSITOS DEL SISTEMA FINANCIERO 1/
(Saldos en miles de nuevos soles)

	MARZO		
	2009	2010	Var.% 2/
Empresas Bancarias	818 312	614 536	-25,5
Instituciones No Bancarias	146 263	168 677	14,5
Cajas Municipales	96 575	112 119	15,2
Cajas Rurales	44 002	51 785	16,8
Financieras	5 687	4 774	-16,7
TOTAL	964 575	783 213	-19,4
Vista	430 397	184 559	-57,4
Ahorros	268 135	365 311	35,2
A plazos	266 043	233 343	-13,0
En M/N	602 690	549 867	-9,5
En M/E	361 885	233 346	-36,0

1/ Cifras preliminares

2/ Variación en términos reales

FUENTE: Superintendencia de Banca, Seguros y AFP (SBS)

ELABORACIÓN: BCRP, Sucursal Trujillo. Departamento de Estudios Económicos

En lo que respecta a la participación de los depósitos por instituciones, el 53,7 por ciento del total se concentra en dos instituciones financieras: el Banco de Crédito (33,2 por ciento) y el

Banco Scotiabank (20,5 por ciento). Por su parte, el conjunto de las instituciones no bancarias registran una participación del 21,5 por ciento.

CUADRO N° 16
PARTICIPACIÓN EN LOS DEPÓSITOS 1/
(%)

	MARZO		
	Miles de S/.	Mes	Acumulado
Banco de Crédito	259 760	33,2	33,2
Banco Scotiabank	160 668	20,5	53,7
Banco Continental	69 163	8,8	62,5
Banco Interbank	67 572	8,6	71,1
Caja Municipal de Piura	54 633	7,0	78,1
Caja Rural Cajamarca	45 503	5,8	83,9
Caja Municipal de Trujillo	44 214	5,6	89,6
Banco Financiero	25 705	3,3	92,9
Banco Interamericano	18 448	2,4	95,2
Mi Banco	8 613	1,1	96,3
Caja Municipal Maynas	7 383	0,9	97,2
Caja Municipal de Sullana	5 804	0,7	98,0
Crediscotia Financiera	4 473	0,6	98,6
Caja Rural Nuestra Gente	4 363	0,6	99,1
Banco Azteca del Perú	3 072	0,4	99,5
Caja Rural Sipan	1 919	0,2	99,8
Banco Falabella	1 535	0,2	100,0
Financiera Edyficar	300	0,0	100,0
CMCP LIMA	85	0,0	100,0
TOTAL	783 213	100,0	

1/ Cifras preliminares

FUENTE: Superintendencia de Banca, Seguros y AFP (SBS)

ELABORACIÓN: BCRP, Sucursal Trujillo. Departamento de Estudios Económicos

4.2 Crédito del Sistema Financiero

El crédito del sistema financiero aumentó en marzo 13,7 por ciento, con relación a igual mes del pasado año, básicamente, por expansión del crédito en moneda nacional, cuyo nivel aumentó 19,8 por ciento, a diferencia del crédito en moneda extranjera, que disminuyó en 8,2 por ciento.

Las empresas bancarias que colocan el 58,6 por ciento del crédito total, incrementaron su financiamiento interanual, en 7,7 por ciento. Destaca el crecimiento de Mi Banco (31,1 por ciento), Banco Azteca

(30,1 por ciento) y el Banco Interbank (21,4 por ciento).

En cuanto a las instituciones no bancarias, el crédito creció 23,5 por ciento, respecto a similar mes del pasado año y sobrepasa la expansión de la Caja Municipal de Sullana (170,6 por ciento), Crediscotia Financiera (109,2 por ciento) y la Caja Nuestra Gente (75,6 por ciento).

Al finalizar el mes, el saldo de las colocaciones ascendió a S/ 1 181,5 millones, de los cuales, el 82,5 por ciento se encuentra colocado en moneda nacional.

CUADRO Nº 17
CRÉDITO DEL SISTEMA FINANCIERO 1/
(Saldos en miles de nuevos soles)

	MARZO		Var. % 2/		
	2009	2010	Mar 10 / Feb 10	Mar 10 / Mar 09	Mar 10 / Dic 09
Empresas Bancarias	637 565	692 089	-0,1	7,7	-0,2
Instituciones No Bancarias	393 400	489 372	1,3	23,5	3,0
Cajas Municipales	247 213	284 027	1,3	14,0	2,2
Cajas Rurales	61 848	81 575	0,8	30,9	2,2
Edpymes	25 921	31 987	2,1	22,5	6,1
Financieras	58417	91 783	1,6	55,9	5,2
TOTAL	1 030 965	1 181 461	0,5	13,7	1,1
En M/N	806 952	974 319	0,7	19,8	2,5
En M/E	224 013	207 142	-0,5	-8,2	-5,0

1/ Cifras preliminares

2/ Variación en términos reales

FUENTE: Superintendencia de Banca, Seguros y AFP (SBS)

ELABORACIÓN: BCRP, Sucursal Trujillo. Departamento de Estudios Económicos

En cuanto al crédito por tipo, el crédito de consumo absorbe la mayor parte de los recursos (36,5 por ciento), aunque el

más dinámico, en el periodo interanual, fue el crédito a la Micro y Pequeña Empresa con una expansión de 35,0 por ciento.

CUADRO Nº 18
CRÉDITO DEL SISTEMA FINANCIERO POR TIPOS 1/

Tipo de Crédito	Part %	Var. % 2/	
	(Mar 10)	Mar 10/Feb 09	Mar 10/Mar 09
Comercial	22,7	1,1	-17,6
Consumo	36,5	-1,1	24,4
Hipotecario	9,3	2,1	20,9
MES	31,4	1,4	35,0
Cajamarca	100,0	0,5	13,7

1/ Cifras preliminares

2/ Variación en términos reales

FUENTE: Superintendencia de Banca, Seguros y AFP (SBS)

ELABORACIÓN: BCRP - Sucursal Trujillo. Departamento de Estudios Económicos

El 62,1 por ciento del crédito lo proporcionan cinco instituciones: el Banco de Crédito (18,0 por ciento), el Banco Continental (12,2 por ciento), la Caja Municipal de Piura (11,5 por ciento), el

Banco Scotiabank (10,5 por ciento) y la Caja Trujillo (10,0 por ciento). El conjunto de las entidades no bancarias canalizan el 41,4 por ciento del crédito total.

CUADRO Nº 19
PARTICIPACIÓN EN LOS CRÉDITOS 1/
(%)

	MARZO		
	Miles de S/.	Mes	Acumulado
Banco de Crédito	212 618	18,0	18,0
Banco Continental	143 895	12,2	30,2
Caja Municipal de Piura	135 315	11,5	41,6
Banco Scotiabank	123 625	10,5	52,1
Caja Municipal de Trujillo	117 749	10,0	62,1
Banco Interbank	80 136	6,8	68,8
Mi Banco	58 842	5,0	73,8
Banco Financiero	52 103	4,4	78,2
Financiera Edyficar	51 518	4,4	82,6
Caja Rural Cajamarca	39 026	3,3	85,9
Crediscotia Financiera	38 356	3,2	89,1
Caja Rural Nuestra Gente	32 246	2,7	91,9
Caja Municipal de Sullana	25 371	2,1	94,0
Edpyme Raíz	24 693	2,1	96,1
Banco Falabella	12 248	1,0	97,1
Caja Rural Sipan	10 302	0,9	98,0
Caja Municipal Maynas	5 312	0,4	98,5
Banco Interamericano	4 814	0,4	98,9
Edpyme Efectiva	4 483	0,4	99,3
Banco Azteca del Perú	3 808	0,3	99,6
Edpyme Alternativa	2 811	0,2	99,8
Financiera TFC S.A.	1 909	0,2	100,0
CMCP LIMA	281	0,0	100,0
TOTAL	1 181 461	100,0	

1/ Cifras preliminares

FUENTE: Superintendencia de Banca, Seguros y AFP (SBS)

ELABORACIÓN: BCRP, Sucursal Trujillo. Departamento de Estudios Económicos

En cuanto a la morosidad, la cartera atrasada alcanzó en el mes un nivel de 3,0 por ciento, 0,1 puntos porcentuales, por encima de lo registrado en marzo del año pasado. La morosidad en las empresas

bancarias es de 1,8 por ciento, mientras que en las instituciones no bancarias, 4,8 por ciento, correspondiendo a las Cajas Municipales y Edpymes los mayores niveles.

CUADRO Nº 20
MOROSIDAD EN EL SISTEMA FINANCIERO 1/
(En % de las colocaciones brutas)

	MARZO 2/		
	2009	2010	Var. 3/
1. Empresas Bancarias	1,6	1,8	0,2
2. Instituciones No Bancarias	5,0	4,8	-0,2
Cajas Municipales	5,0	5,7	0,7
Cajas Rurales	4,7	4,5	-0,2
Edpymes	3,5	5,7	2,2
Financieras	6,1	1,9	-4,2
TOTAL	2,9	3,0	0,1

1/ Cartera pesada = créditos vencidos + créditos en cobranza judicial/colocaciones brutas

2/ Cifras preliminares

3/ Variación en puntos porcentuales.

FUENTE: Superintendencia de Banca, Seguros y AFP (SBS)

ELABORACIÓN: BCRP, Sucursal Trujillo. Departamento de Estudios Económicos

4.3. Crédito a la Pequeña y Microempresa

El crédito otorgado a la pequeña y microempresa, registró en marzo un saldo de S/.371,3 millones, 35,0 por ciento más de lo canalizado igual mes del pasado año. Las Cajas Municipales otorgan el 40,1 por

ciento del crédito total y las instituciones bancarias, el 28,9 por ciento; sin embargo, estas últimas registran mayor dinamismo, con una expansión de 94,0 por ciento.

CUADRO Nº 21
CRÉDITO OTORGADO A LA PEQUEÑA Y MICROEMPRESA 1/
(saldos en miles de nuevos soles)

Instituciones	MARZO		Var. % 2/	
	2009	2010	Mar 10/ Feb 10	Mar 10/ Mar 09
Instituciones Financieras	272 882	371 274	1,4	35,0
Bancos	54 931	107 368	1,9	94,0
Cajas Municipales	130 598	148 893	1,0	13,2
Cajas Rurales	25 461	35 754	1,4	39,4
Edpymes	15 381	22 329	3,2	44,1
Financieras	46 511	56 930	0,7	21,5
TOTAL	272 882	371 274	1,4	35,0

1/ Cifras preliminares

2/ Variación en términos reales

FUENTE: Superintendencia de Banca, Seguros y AFP (SBS) - Instituciones Financieras

ELABORACIÓN: BCRP - Sucursal Trujillo. Departamento de Estudios Económicos

INFORMACIÓN ESTADÍSTICA

ANEXO 1

CAJAMARCA: PRODUCCIÓN AGROPECUARIA 1/
(T.m.)

PRODUCTOS	2009										2010		
	MAR	ABR	MAY	JUN	JUL	AGO	SET	OCT	NOV	DIC	ENE	FEB	MAR
AGRICOLA													
Alfalfa	15 746	15 586	16 220	14 451	14 026	14 002	13 696	14 510	15 860	16 630	15 583	14 312	10 556
Arroz	21 823	31 546	31 804	18 529	10 392	9 399	15 113	24 589	29 493	12 014	5 372	8 697	19 313
Cacao	89	121	137	123	90	65	55	44	95	59	60	77	90
Café	3 199	4 627	7 007	16 809	13 907	6 829	3 195	2 287	-	-	-	-	3 190
Cebada	39	250	683	1 678	3 432	3 617	1 663	539	79	-	-	32	152
Cebolla	149	142	74	236	215	21	56	72	288	36	750	152	103
Frijol grano seco	52	442	3 884	5 289	3 151	1 445	936	666	212	428	29	68	224
Maíz amarillo duro	7 022	11 870	13 257	15 012	17 437	4 444	267	240	1 683	3 030	5 773	3 364	6 399
Maíz amiláceo	418	1 850	11 738	13 481	5 381	1 921	73	18	32	57	6	13	89
Papa	37 185	36 707	27 910	24 794	16 983	15 187	13 468	19 959	33 373	29 447	20 435	28 867	37 000
Trigo	205	371	600	3 071	10 903	12 873	4 422	790	11	-	5	84	160
Otros agrícolas													
Camote	287	840	1 171	1 578	1 499	1 255	763	431	300	99	76	226	416
Haba grano seco	4	343	1 200	744	401	181	106	43	7	8	-	-	69
Limón	59	86	101	131	104	128	201	23	28	24	20	33	48
Maíz choclo	14 674	11 425	4 280	1 086	133	61	27	-	8	658	664	6 008	13 914
Oca	74	569	1 610	2 353	2 063	701	333	52	21	-	896	-	101
Olluco	1 278	2 572	3 613	3 611	3 635	1 230	287	100	165	-	555	147	2 254
Plátano	3 468	3 643	3 730	3 599	3 502	3 390	3 260	3 320	3 060	2 648	3 280	3 457	3 614
Tomate	84	178	51	32	161	47	92	51	52	240	100	48	84
Yuca	4 410	5 103	4 079	4 881	5 104	8 219	9 001	11 089	10 775	11 493	6 741	5 630	11 753
PECUARIO													
Carne de ave 2/	175	218	191	204	225	219	219	231	227	248	215	222	183
Carne de ovino 2/	355	322	329	338	335	326	346	341	328	371	312	343	301
Carne de porcino 2/	519	471	538	505	543	537	549	540	555	569	575	538	568
Carne de vacuno 2/	3 856	3 927	4 199	4 429	4 351	4 072	4 334	3 971	4 133	4 105	4 001	4 135	4 086
Carne de caprino 2/	71	67	70	75	78	76	80	79	82	66	63	73	71
Huevo	143	143	146	148	162	171	166	146	141	147	149	171	175
Leche	25 958	25 921	25 879	25 929	26 157	25 789	24 763	25 036	25 028	24 753	24 080	24 323	25 297

1/ Cifras preliminares.

2/ Peso de animales en pie.

FUENTE: MINAG.

ELABORACIÓN: BCRP, Sucursal Trujillo. Departamento de Estudios Económicos.

ANEXO 2

CAJAMARCA: PRODUCCIÓN MINERA 1/

PRODUCTOS	2009										2010		
	MAR	ABR	MAY	JUN	JUL	AGO	SET	OCT	NOV	DIC	ENE	FEB	MAR
MINERÍA METÁLICA													
Plata (KGF)	8 080	8 183	7 723	6 897	6 248	7 639	8 848	7 976	7 037	5 887	7 436	8 090	6 652
Oro (KGF)	6 013	6 200	6 032	5 061	5 419	6 238	6 350	5 596	5 985	5 055	4 926	4 577	4 941
Cobre (TMF)	2 591	2 718	3 957	3 061	2 985	3 344	3 141	3 778	3 694	3 620	4 065	3 777	4 294

1/ Cifras preliminares.

FUENTE: MEM.

ELABORACIÓN: BCRP, Sucursal Trujillo. Departamento de Estudios Económicos.

ANEXO 3

**EXPORTACIONES POR TIPO DE PRODUCTO 1/
(Miles de US\$ FOB)**

RUBROS	2009										2010		
	MAR	ABR	MAY	JUN	JUL	AGO	SET	OCT	NOV	DIC	ENE	FEB	MAR
Exportaciones Tradicionales	205 989	183 015	197 265	190 332	193 314	211 494	230 464	218 565	265 216	241 943	164 540	217 872	197 942
Agrícolas	688	1 727	4 106	6 865	7 580	8 720	8 370	8 798	9 570	10 039	3 542	2 352	1 723
Mineros	205 300	181 288	193 159	183 467	185 733	202 774	222 094	209 767	255 646	231 904	160 998	215 520	196 219
Exportaciones No Tradicionales	43	279	524	402	222	321	1 151	1 764	1 360	1 215	704	1 852	998
Agropecuario	0	211	412	272	144	291	1 073	1 654	1 231	1 096	479	1 450	802
Maderas y papeles	0	0	0	0	0	0	0	0	0	1	0	0	0
Metál-Mecánico	0	0	0	0	0	0	1	0	0	0	0	195	0
Minería no metálica	0	0	0	0	0	0	0	0	0	16	8	0	2
Químicos	43	64	113	130	78	30	77	110	129	97	218	205	194
Textiles	0	0	0	0	0	0	0	0	0	1	0	2	0
Otros	0	4	0	0	0	0	0	0	0	2	0	0	0
Total	206 032	183 294	197 789	190 734	193 535	211 857	231 615	220 330	266 576	243 158	165 244	219 724	198 940

1/ Cifras preliminares.

FUENTE: SUNAT.

ELABORACION: BCRP, Sucursal Trujillo. Departamento de Estudios Económicos.

ANEXO 4

CAJAMARCA: INGRESOS CORRIENTES DEL GOBIERNO CENTRAL
(Miles de nuevos soles)

	2009										2010		
	MAR	ABR	MAY	JUN	JUL	AGO	SET	OCT	NOV	DIC	ENE	FEB	MAR
I. INGRESOS TRIBUTARIOS	11 139	12 917	10 450	9 136	10 813	11 735	10 253	10 087	10 338	11 011	15 290	9 136	10 866
1. Impuestos a los Ingresos	6 315	8 321	5 710	4 728	5 800	5 475	5 208	5 130	5 362	5 650	8 415	4 437	5 716
- Personas Naturales	1 120	1 364	1 017	1 153	1 180	1 300	1 180	1 147	1 207	1 346	1 806	1 079	1 356
- Personas Jurídicas	3 756	3 223	2 612	3 000	3 749	3 677	3 709	3 778	3 988	4 166	4 843	3 244	3 632
- Regularización	1 440	3 733	2 082	575	871	498	319	205	167	138	1 766	114	727
2. Impuestos General a las Ventas	3 903	2 902	3 723	3 567	3 993	5 280	4 000	3 898	3 846	4 148	5 812	3 732	3 886
- Operaciones Internas	3 903	2 902	3 723	3 567	3 993	5 280	4 000	3 898	3 846	4 148	5 812	3 732	3 886
3. Impuestos Selectivo al Consumo	1	1	1	1	2	1	1	2	1	1	2	0	1
4. Otros Ingresos Tributarios	920	1 693	1 016	840	1 019	980	1 043	1 057	1 129	1 212	1 061	967	1 264
II. INGRESOS NO TRIBUTARIOS	0	0	0	0	0	0	1	0	0	0	0	0	0
INGRESOS CORRIENTES (I+II)	11 139	12 917	10 450	9 136	10 813	11 735	10 254	10 087	10 339	11 011	15 290	9 136	10 866

FUENTE: SUNAT.

ELABORACIÓN: BCRP, Sucursal Trujillo. Departamento de Estudios Económicos.

ANEXO 5

DEPÓSITOS Y OBLIGACIONES DEL SISTEMA FINANCIERO 1/
(Saldos en miles de nuevos soles)

	2009										2010		
	MAR	ABR	MAY	JUN	JUL	AGO	SET	OCT	NOV	DIC	ENE	FEB	MAR
I. EMPRESAS BANCARIAS	818 312	639 591	615 357	610 731	750 784	566 937	550 248	560 277	574 596	586 725	540 857	525 086	614 536
Depósitos a la vista	430 397	233 918	220 693	209 039	357 105	189 917	184 025	201 052	199 756	212 093	181 282	172 574	184 559
En m/n	289 687	174 309	167 697	150 854	167 548	146 036	137 926	139 479	147 169	151 014	122 131	118 287	128 331
En m/e	140 710	59 610	52 996	58 184	189 557	43 881	46 099	61 574	52 587	61 078	59 152	54 287	56 228
Depósitos de ahorro	225 767	249 560	236 991	246 031	241 351	228 338	224 227	220 613	234 341	242 306	237 244	240 982	320 817
En m/n	132 171	157 194	145 323	151 692	149 915	139 471	140 786	139 522	152 283	159 911	154 716	157 419	235 330
En m/e	93 595	92 366	91 668	94 339	91 436	88 867	83 441	81 091	82 058	82 395	82 527	83 563	85 486
Depósitos a plazo	162 149	156 113	157 673	155 661	152 328	148 681	141 997	138 612	140 499	132 327	122 330	111 530	109 160
En m/n	71 074	71 708	72 077	70 261	71 744	70 205	67 365	65 119	66 694	64 280	58 903	49 577	49 289
En m/e	91 075	84 405	85 597	85 401	80 584	78 477	74 631	73 493	73 805	68 047	63 427	61 953	59 871
II. INSTITUCIONES NO BANCARIAS	146 263	145 681	147 948	153 727	156 271	159 583	158 333	158 084	160 665	171 771	171 376	170 393	168 677
Depósitos de ahorro	42 369	42 596	43 421	45 726	47 477	46 406	44 075	43 185	43 111	48 383	46 315	45 995	44 494
En m/n	33 813	34 142	34 179	36 230	37 933	36 325	35 583	35 255	35 799	40 163	38 375	37 936	37 640
En m/e	8 555	8 454	9 242	9 496	9 544	10 081	8 492	7 930	7 312	8 220	7 940	8 059	6 854
Depósitos a plazo	103 894	103 085	104 527	108 001	108 795	113 177	114 258	114 899	117 553	123 389	125 061	124 398	124 183
En m/n	75 945	76 932	79 683	83 100	83 351	87 585	89 792	91 643	94 867	97 739	100 238	99 930	99 277
En m/e	27 949	26 154	24 844	24 900	25 444	25 592	24 466	23 257	22 686	25 649	24 823	24 468	24 905
III. TOTAL SISTEMA FINANCIERO	964 575	785 272	763 304	764 458	907 055	726 520	708 581	718 361	735 260	758 497	712 232	695 479	783 213
Depósitos a la vista	430 397	233 918	220 693	209 039	357 105	189 917	184 025	201 052	199 756	212 093	181 282	172 574	184 559
En m/n	289 687	174 309	167 697	150 854	167 548	146 036	137 926	139 479	147 169	151 014	122 131	118 287	128 331
En m/e	140 710	59 610	52 996	58 184	189 557	43 881	46 099	61 574	52 587	61 078	59 152	54 287	56 228
Depósitos de ahorro	268 135	292 156	280 411	291 757	288 828	274 745	268 301	263 797	277 452	290 689	283 559	286 976	365 311
En m/n	165 985	191 336	179 502	187 922	187 848	175 797	176 369	174 777	188 082	200 074	193 092	195 355	272 970
En m/e	102 151	100 820	100 910	103 835	100 980	98 948	91 932	89 020	89 370	90 615	90 467	91 622	92 341
Depósitos a plazo	266 043	259 198	262 200	263 662	261 122	261 858	256 255	253 511	258 052	255 715	247 391	235 928	233 343
En m/n	147 019	148 639	151 760	153 361	155 094	157 790	157 157	156 762	161 561	162 019	159 141	149 507	148 566
En m/e	119 024	110 559	110 441	110 301	106 028	104 068	99 098	96 749	96 491	93 696	88 250	86 421	84 777

1/ Cifras Preliminares

FUENTE: Superintendencia de Banca, Seguros y AFP (SBS)

ELABORACION : BCRP, Sucursal Trujillo. Departamento de Estudios Económicos

ANEXO 6

**CRÉDITO DEL SISTEMA FINANCIERO AL SECTOR PRIVADO 1/
(Miles de nuevos soles)**

ENTIDADES FINANCIERAS	2009										2010		
	MAR	ABR	MAY	JUN	JUL	AGO	SET	OCT	NOV	DIC	ENE	FEB	MAR
I. EMPRESAS BANCARIAS	637 565	615 935	620 579	631 148	638 127	644 769	659 742	673 181	684 995	686 971	685 682	690 877	692 089
Interbank	65 504	66 094	66 553	67 370	68 066	68 556	76 087	77 004	79 540	79 721	79 109	78 921	80 136
Continental	133 691	131 623	132 992	133 055	138 611	141 264	138 549	142 755	146 387	145 119	144 508	144 782	143 895
Crédito	191 719	189 111	189 553	192 253	194 083	196 259	200 413	208 350	210 946	211 581	212 387	215 830	212 618
Scotiabank	132 565	113 612	113 899	118 445	117 674	118 179	122 259	122 335	121 521	123 493	122 273	122 439	123 625
Mi Banco	44 560	45 084	46 398	47 278	47 636	49 192	51 445	52 917	53 440	53 575	54 908	56 051	58 842
Financiero	51 513	51 986	52 220	53 660	52 731	52 377	51 909	53 276	53 177	52 649	51 384	51 929	52 103
Interamericano	4 815	4 974	5 016	4 911	4 923	4 962	4 910	5 122	5 270	5 112	5 016	4 886	4 814
Falabella Perú	10 293	10 370	10 669	10 745	10 787	10 309	10 453	7 617	10 863	11 812	12 248	12 248	12 248
B. Azteca del Perú	2905	3081	3278	3432	3615	3670	3715	3804	3853	3908	3850	3792	3808
II. INSTITUCIONES NO BANCARIAS	393 400	417 585	421 814	427 963	433 990	439 016	442 403	451 265	462 576	470 864	472 712	481 755	489 372
Caja Rural Nor Perú	18 228	19 063	20 323	21 622	23 126	24 549	25 743	27 046	28 755	29 929	30 784	31 443	32 246
Caja Rural Cajamarca	34 603	34 302	33 913	35 123	35 223	36 756	37 795	38 395	39 877	39 339	38 663	38 957	39 026
Caja Municipal de Piura	126 964	126 440	126 497	127 434	128 379	127 161	125 653	128 079	128 848	130 969	130 289	134 409	135 315
Edpyme Efectiva	4 577	4 522	4 649	4 513	4 523	4 463	4 345	4 303	4 223	4 659	4 504	4 464	4 483
Caja Rural Sipan	9 017	9 146	9 163	9 045	8 997	9 065	9 065	9 350	9 709	9 846	10 042	10 294	10 302
Caja Municipal de Trujillo	106 832	110 804	112 433	113 976	116 089	118 170	118 005	117 296	117 715	117 345	116 367	116 553	117 749
Edpyme Raiz	19 726	20 199	20 378	20 039	19 187	18 803	19 556	20 254	22 015	22 731	22 699	24 011	24 693
Edpyme Alternativa	1 619	1 769	1 823	1 829	1 954	2 122	2 295	2 357	2 435	2 476	2 633	2 753	2 811
Caja Municipal de Sullana	9 305	10 843	12 318	13 820	15 420	16 943	18 439	20 135	21 657	22 884	23 926	23 836	25 371
Caja Municipal Maynas	4 113	4 110	4 065	3 867	3 564	3 617	3 655	3 775	3 938	4 179	4 438	4 788	5 312
CMCP Lima	0	0	0	0	0	0	0	0	0	5	57	151	281
Crediscotia Financiera	18 196	36 124	35 399	35 297	35 258	35 014	35 287	35 695	36 499	37 265	37 616	38 018	38 356
Financiera Edyficar	38 343	38 370	38 833	39 453	40 261	40 306	40 514	42 513	44 901	47 180	48 697	50 129	51 518
Financiera TFC S.A.	1 878	1 893	2 020	1 945	2 011	2 049	2 051	2 067	2 002	2 057	1 997	1 949	1 909
TOTAL	1 030 965	1 033 520	1 042 393	1 059 112	1 072 118	1 083 784	1 102 145	1 124 446	1 147 571	1 157 835	1 158 395	1 172 632	1 181 461
En M/N	806 952	822 409	834 075	845 992	858 391	872 287	886 346	905 384	930 042	941 744	950 400	965 112	974 319
En M/E	224 013	211 111	208 317	213 119	213 726	211 498	215 800	219 062	217 529	216 091	207 994	207 521	207 142

1/ Cifras Preliminares

FUENTE: Superintendencia de Banca, Seguros y AFP (SBS)

ELABORACION : BCRP, Sucursal Trujillo. Departamento de Estudios Económicos

ANEXO 7

CARTERA PESADA EN EL SISTEMA FINANCIERO DE CAJAMARCA 1/
(En porcentajes)

ENTIDADES FINANCIERAS	2009										2010		
	MAR	ABR	MAY	JUN	JUL	AGO	SET	OCT	NOV	DIC	ENE	FEB	MAR
A.EMPRESAS BANCARIAS	1,6	1,7	1,9	1,8	2,0	1,4	1,6	1,6	1,8	1,5	1,6	1,6	1,8
B.INSTITUCIONES NO BANCARIAS	5,0	4,5	4,6	4,1	4,2	4,2	4,2	4,2	4,3	4,3	4,2	4,2	4,8
Cajas Municipales	5,0	4,6	5,2	4,3	4,9	5,0	5,0	4,9	5,0	5,0	5,0	5,0	5,7
Cajas Rurales de Ahorro y Crédito	4,7	4,6	4,6	5,3	3,8	3,7	3,7	3,8	4,3	4,4	3,7	3,7	4,5
EDPYMES	3,5	2,9	2,6	3,3	3,0	3,0	4,5	5,0	5,0	5,0	4,5	4,5	5,7
Financieras	6,1	4,3	3,3	2,5	2,2	2,1	2,3	2,0	2,1	1,8	2,3	2,3	1,9
TOTAL	2,9	2,7	3,0	2,8	2,9	2,5	2,7	2,6	2,8	2,5	2,7	2,7	3,0

1/ Cifras Preliminares

FUENTE: Superintendencia de Banca, Seguros y AFP (SBS)

ELABORACIÓN : BCRP, Sucursal Trujillo. Departamento de Estudios Económicos

VI. FICHA TÉCNICA

Metodología del Cálculo del Indicador de Actividad Económica Regional de Cajamarca

El Indicador de Actividad Económica Regional es un indicador parcial de corto plazo, que busca medir el desenvolvimiento de la economía regional, a partir de la evolución de la actividad de los principales sectores. Los sectores considerados representan el 73,6 por ciento del Valor Agregado Bruto del departamento, publicado por el INEI.

La variación interanual del Indicador Regional se obtiene mediante la agregación ponderada de la variación de los índices sectoriales, utilizando como factor de ponderación la estructura porcentual anual del año 2007, elaborado por el INEI.

$$\text{Indicador Regional} = \sum_{i=1}^n I_{\text{sector } i(t)} * w_i$$

I_i = Índice del sector i en el período (mes) t
 n = Número de sectores que componen el índice
 w_i = Peso relativo ponderado del sector i en base a su contribución al PBI departamental 2007.

Lo sectores que incluye el Indicador Regional son: agropecuario, minería, manufactura, electricidad y agua, construcción, servicios gubernamentales y servicios financieros.

El índice de los sectores agropecuario, minería, manufactura, electricidad y agua, se calcula en base al Valor Bruto de Producción, de la siguiente manera:

$$\text{Indice sector}_i = \left[\frac{VBP_{it}}{VBP_i \text{ prom. 2007}} \right] \times 100$$

en donde:

i = Sector analizado

VBP_{it} = Valor Bruto de la Producción del sector i del mes t a precios de 1994.

$VBP_{\text{prom } i \text{ 2007}}$ = Valor Bruto de Producción promedio 2007 del sector i a precios de 1994.

Características del procedimiento:

- a) La clasificación de los sectores productivos se basa en la Clasificación Industrial Internacional Uniforme (CIIU-Revisión 3).
- b) Las fuentes de la información sectorial son:
 - Para los sectores agropecuario y minería, los respectivos ministerios sectoriales.
 - Para el sector manufactura, son dos las fuentes: la Dirección Regional de Agricultura, que elabora estadísticas de producción agroindustrial (arroz pilado y derivados lácteos); y encuestas directas aplicadas a empresas representativas de las principales ramas industriales.
 - Para el sector electricidad y agua, las fuentes son: el Organismo Supervisor de la Inversión en Energía y Minería (Osinergmin), la empresa de Servicio de Agua Potable y Alcantarillado de Cajamarca (SEDACAJ S.A.), y la EPS Marañón S.A.
 - Para el sector construcción, la fuente es la empresa Cementos Pacasmayo S.A.A..
 - Para los sectores servicios gubernamentales y servicios financieros, las fuentes son el Ministerio de Economía y Finanzas (Sistema Integrado de Administración Financiera del Sector Público SIAF-SP) y la Superintendencia de Banca, Seguros y AFP, respectivamente.
- c) El valor bruto de producción (VBP) de los sectores agropecuario, minería, manufactura, electricidad y agua, se obtiene de la aplicación de los precios del año base (1994), a los volúmenes de producción de los sectores respectivos. Los precios del año base, son los utilizados por la Dirección Nacional de Cuentas Nacionales del INEI .
- d) El VBP del sector construcción se estima de manera indirecta y se utiliza como información

básica los despachos de cemento y la venta de concreto.

- e) El VBP del sector servicios gubernamentales se calcula a partir del gasto en *Remuneraciones* y compra de *Bienes y Servicios* del Gobierno Regional, que se deflactan a precios del año 1994, utilizando el IPC e IPM, respectivamente.

- f) El VBP del sector Servicios Financieros se calcula a partir de la sumatoria de los saldos de intermediación (créditos directos y depósitos) de las instituciones financieras que operan en el departamento, deflactados a precios de 1994, utilizando el IPC.

Estructura del Indicador de Actividad Económica Regional

Sector	Pond. (%) 2007
Agropecuario	21.5
Minería	20.2
Manufactura	13.7
Electricidad y Agua	1.8
Construcción	5.7
Servicios Gubernamentales	8.9
Servicios Financieros	1.8
TOTAL	73.6

Nota: Para el sector Servicios Financieros, se considera el peso del sector a nivel nacional (1,8 por ciento).

