



**BANCO CENTRAL DE RESERVA DEL PERÚ**

**SEDE REGIONAL TRUJILLO**

**SÍNTESIS MENSUAL DE CAJAMARCA  
NOVIEMBRE 2006**

**DEPARTAMENTO ESTUDIOS ECONÓMICOS**

**CONTENIDO**

RESUMEN.....	2
I. INFLACIÓN.....	3
II. PRODUCCIÓN Y EMPLEO.....	4
1. Producción Agropecuaria.....	4
2. Producción Minera.....	5
3. Construcción.....	6
4. Aspectos Laborales.....	7
III. SECTOR EXTERNO.....	8
IV. FINANZAS PÚBLICAS.....	10
1. Gobierno Central.....	10
2. Gobierno Regional .....	10
V. MONEDA Y CRÉDITO.....	12
1. Depósitos en el Sistema Financiero.....	12
2. Crédito al Sector Privado.....	12
VI. INFORMACIÓN ESTADÍSTICA.....	14
Cuadro 1. Depósitos y Obligaciones del Sistema Financiero.....	15
Cuadro 2. Depósitos en las Entidades Financieras Ubicadas por Ciudades.....	16
Cuadro 3. Crédito del Sistema Financiero al Sector Privado.....	17
Cuadro 4. Créditos de las Entidades Financieras Ubicadas por Ciudades.....	18
Cuadro 5. Cartera Pesada en el Sistema Financiero de Cajamarca.....	19
Cuadro 6. Morosidad de las Entidades Financieras Ubicadas por Ciudades.....	20
Cuadro 7. Exportaciones FOB por Tipo de Producto.....	21
Cuadro 8. Ingresos Corrientes del Gobierno Central.....	22
Cuadro 9. Producción Agropecuaria.....	23
Cuadro 10. Producción Minera.....	24
Cuadro 11. Índice de Precios al Consumidor en la ciudad de Cajamarca.....	25
Cuadro 12. Ciudad de Cajamarca: Empleo Formal Urbano en Empresas de 10 y más Trabajadores, por Sector Económico.....	26

**DIRECCIÓN EN INTERNET**

<http://www.bcrp.gob.pe>

## RESUMEN

La **inflación** en noviembre fue de 0,68 por ciento en la ciudad de Cajamarca, lo que acumuló la cifra de 1,33 por ciento, en los últimos doce meses.

La **actividad económica** se contrajo 17,3 por ciento en noviembre y acumula en lo que va del año una caída de 3,2 por ciento.

Las **exportaciones** totalizaron en el mes US\$ 107,3 millones, 40 por ciento por debajo del valor exportado en noviembre del pasado año.

El **empleo formal urbano** en la ciudad de Cajamarca, en empresas de 10 y más trabajadores, creció en noviembre 12,2 por ciento, respecto a análogo mes de 2005.

Los **ingresos corrientes** del Gobierno Central fueron en el mes S/. 14,1 millones, 122,7 por ciento más de lo registrado en noviembre de 2005, en términos reales. Por su parte, los **gastos** del Gobierno Regional ascendieron en el mes a S/. 65,1 millones, 39,2 por ciento por encima de lo gastado en similar mes de 2005.

Referente al sistema financiero, los **depósitos** y el **crédito** aumentaron en 19,5 por ciento y 51,3 por ciento, respectivamente, en términos reales, respecto a noviembre del año pasado. Por su parte, la **cartera pesada** registró en el mes un nivel de 2,9 por ciento del crédito total.

## I. INFLACIÓN

En noviembre, el IPC de la ciudad de Cajamarca registró una variación positiva de 0,68 por ciento, con relación al

mes anterior. La cifra acumulada en los últimos doce meses asciende a 1,33 por ciento.

**CUADRO Nº 1  
CIUDAD DE CAJAMARCA  
INFLACIÓN**

NOVIEMBRE	Var. %
Var. % mensual 1/	0,68
Var. % acumulada 2/	0,80
Var. % anual 3/	1,33

1/ Con respecto al mes anterior.  
2/ Al mes de noviembre de 2006.  
3/ Últimos doce meses.  
FUENTE: INEI – Cajamarca

**GRÁFICO Nº 1  
CAJAMARCA: INFLACIÓN ÚLTIMOS  
DOCE MESES  
(Variación porcentual anualizada)**

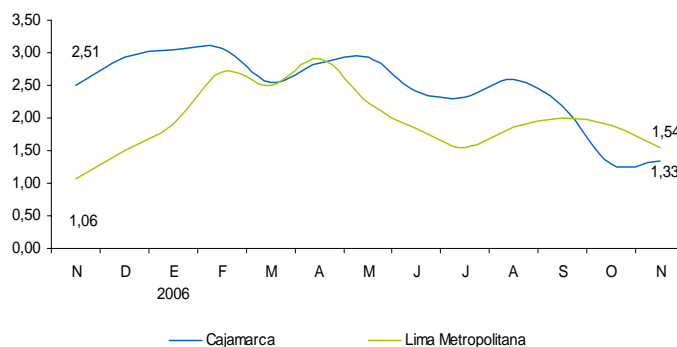

La inflación mensual se sustentó en el alza de precios en los grupos de: Otros Bienes y Servicios (1,84 por ciento), Alimentos y Bebidas (1,17 por ciento),

Vestido y Calzado (0,88 por ciento) y Transportes y Comunicaciones (0,50 por ciento).

**CUADRO Nº 2  
CIUDAD DE CAJAMARCA: INFLACIÓN POR GRANDES GRUPOS DE CONSUMO  
(Año Base 1994=100)**

	PONDERACIÓN	Variación Porcentual		
		Mensual	Acumulada	Anualizada
<b>INDICE GENERAL</b>	<b>100,00</b>	<b>0,68</b>	<b>0,80</b>	<b>1,33</b>
1. Alimentos y Bebidas	50,79	1,17	0,78	1,60
2. Vestido y Calzado	9,14	0,88	0,53	0,55
3. Alq. de Vivienda, Combustibles. y Electric.	13,10	-0,25	0,84	1,06
4. Muebles, Enseres. y Mant. de la Vivienda	5,54	-0,16	0,56	0,66
5. Cuidados, Conservacion de La Salud	3,36	-0,12	1,62	1,62
6. Transportes y Comunicaciones	-0,51	0,50	-1,97	-0,76
7. Esparc., Divers., Serv. Cult. y de Ens.	5,01	-0,32	2,39	2,15
8. Otros Bienes y Servicios	6,12	1,84	4,01	4,15

FUENTE: INEI - Cajamarca

## II. PRODUCCIÓN Y EMPLEO

El VBP de bienes decreció en noviembre 17,3 por ciento, con relación a similar mes de 2005, básicamente, por la caída de la producción minera (48,6 por ciento). Los otros sectores, construcción y agropecuario, crecieron, por el contrario, en 59,8 y 15,3 por ciento, respectivamente.

En lo que va del año, de enero a noviembre, la producción acumula una caída de 3,2 por ciento, ocasionada por la menor producción minera (15,7 por ciento).

**CUADRO N° 3**  
**VALOR BRUTO DE LA PRODUCCION DE BIENES**  
**(Variación real)**

	NOVIEMBRE		ENE - NOV	
	2005	2006	2005	2006
<b>Agropecuario</b>	<b>4,4</b>	<b>15,3</b>	<b>11,1</b>	<b>7,1</b>
. Agrícola	-3,0	9,9	11,5	5,2
. Pecuario	15,4	27,6	10,1	14,4
<b>Minería</b>	<b>18,0</b>	<b>-48,6</b>	<b>10,8</b>	<b>-15,7</b>
<b>Construcción</b>	<b>16,9</b>	<b>59,8</b>	<b>14,5</b>	<b>46,7</b>
<b>VBP de Bienes</b>	<b>12,6</b>	<b>-17,3</b>	<b>11,1</b>	<b>-3,2</b>

ELABORACIÓN: BCRP, Sede Regional Trujillo. Departamento de Estudios Económicos.

### 1. Producción Agropecuaria

La producción **agropecuaria** creció en noviembre 15,3 por ciento, con relación a similar mes del 2005, por la expansión habida tanto en el subsector

pecuario (27,6 por ciento), como en el subsector agrícola (9,9 por ciento). En lo que va del año, de enero a noviembre, el sector creció 7,1 por ciento.

**CUADRO N° 4**  
**VALOR BRUTO DE PRODUCCION AGROPECUARIA**  
**(Variación real 1/)**

	NOVIEMBRE		ENE - NOV	
	2005	2006	2005	2006
Subsector Agrícola	-3,0	9,9	11,5	5,2
Subsector Pecuario	15,4	27,6	10,1	14,1
<b>Sector Agropecuario</b>	<b>4,4</b>	<b>15,3</b>	<b>11,1</b>	<b>7,1</b>

1/ Respecto al mismo mes o período del año anterior.

ELABORACIÓN: BCRP. Sede Regional Trujillo. Departamento de Estudios Económicos.

El crecimiento **agrícola** mensual se debió, principalmente, por la mayor producción de maíz amarillo duro (359,3 por ciento), yuca (66,9 por ciento), trigo (44,8 por ciento), frijol grano seco (31,1 por ciento), alfalfa (19 por ciento) y papa (6,1

por ciento). Por el contrario, se contrajo la producción de olluco (34 por ciento), caña de azúcar (25,1 por ciento), rye grass (21,6 por ciento), mango (5,4 por ciento) y arroz (1,9 por ciento).

**CUADRO N° 5  
PRODUCCIÓN DE PRINCIPALES  
PRODUCTOS AGRÍCOLAS  
(T.M.)**

CULTIVOS	NOVIEMBRE			ENERO - NOVIEMBRE		
	2005	2006	Var %	2005	2006	Var %
Alfalfa	13 242	15 759	19,0	150 567	178 862	18,8
Arroz	19 909	19 532	-1,9	168 640	193 648	14,8
Café	0	0	-	31 408	40 122	27,7
Caña de azúcar	25 097	18 803	-25,1	228 943	176 989	-22,7
Cebada	0	110	-	12 072	12 107	0,3
Frijol Grano Seco	81	106	31,1	12 508	13 189	5,4
Maíz amarillo duro	1 076	4 942	359,3	62 467	70 339	12,6
Maíz amiláceo	81	0	-	37362	32277	-13,6
Maíz choclo	0	0	-	28 653	31 189	8,9
Mango	257	243	-5,4	8 744	6 844	-21,7
Olluco	47	31	-34,0	12 949	14 530	12,2
Papa	19 020	20 185	6,1	273 191	253 625	-7,2
Rye Grass	97 942	76 795	-21,6	1081 461	960 035	-11,2
Trigo	29	42	44,8	30 252	29 668	-1,9
Yuca	4 132	6 897	66,9	47 776	60 005	25,6

FUENTE: Dirección Regional de Agricultura - Cajamarca  
ELABORACIÓN: BCRP, Sede Regional Trujillo. Departamento de Estudios Económicos

**GRAFICO N° 2  
Participación de cultivos en el VBP  
Agrícola  
(Ene – Nov 2006)**

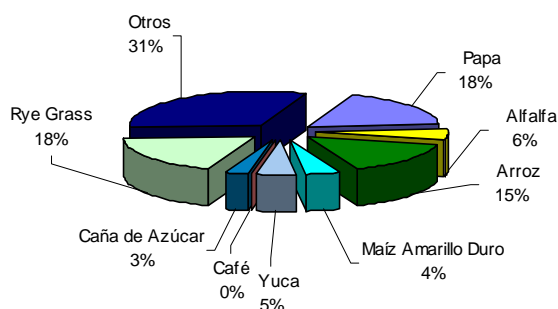

En cuanto al **subsector pecuario**, la expansión mensual se sustenta, principalmente, en la mayor producción de leche (49,7 por ciento). Por su parte, en la producción acumulada destaca la expansión

de carne de porcino (16,9 por ciento), carne de vacuno (15,2 por ciento) y leche (13,6 por ciento).

**CUADRO N° 6  
PRODUCCIÓN PECUARIA  
(T.M.)**

ESPECIES	NOVIEMBRE			ENERO - NOVIEMBRE		
	2 005	2 006	Var %	2 005	2 006	Var %
Carne de ave	164	172	4,7	1 831	1 892	3,3
Carne de caprino	28	30	5,6	312	327	4,8
Carne de ovino	123	123	0,3	1 391	1 449	4,2
Carne de porcino	286	311	8,7	2 934	3 429	16,9
Carne de vacuno	1 922	2 019	5,0	18 957	21 836	15,2
Huevos	76	67	-12,6	329	841	156,0
Leche	18 334	27 444	49,7	200 780	228 003	13,6

FUENTE: Dirección Regional de Agricultura - Cajamarca  
ELABORACIÓN: BCRP, Sede Regional Trujillo. Departamento de Estudios Económicos.

**GRAFICO N° 3  
PARTICIPACIÓN EN EL VBP PECUARIO  
(Enero - Noviembre 2006)**

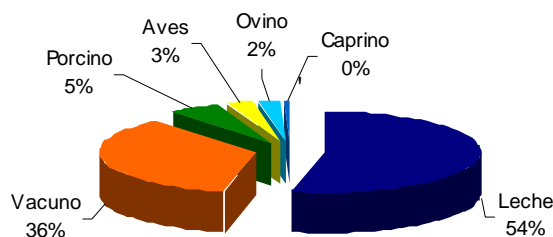

## 2. Producción Minera

La actividad minera metálica declinó en noviembre 48,6 por ciento, con relación a similar mes del precedente año, por la menor producción en oro (49 por ciento) y plata (25,4 por ciento) que registra la empresa minera Yanacochoa.

En lo que va del año, la producción minera declinó 15,7 por ciento, tanto por la menor producción de oro (15,8 por ciento) y plata (6,3 por ciento).

**CUADRO N° 7  
PRODUCCION MINERA**

	NOVIEMBRE			ENE - NOV		
	2005	2006	Var %	2005	2006	Var %
<b>MINERIA METALICA</b>			<b>-48,6</b>			<b>-15,7</b>
Plata (KG.F.)	12 258	9 147	-25,4	120 184	112 616	-6,3
Oro (KG.F.)	10 390	5 303	-49,0	92 023	77 463	-15,8

FUENTE: DGM/DPM/Estadísticas Minera.  
ELABORACIÓN: BCRP, Sede Regional Trujillo. Departamento de Estudios Económicos

Con relación a los **precios internacionales de los metales**, se mantienen por encima de los niveles alcanzados en 2005. El precio promedio del oro en el mes de noviembre fue de US\$ 628,3 oz.tr., 32,2 por ciento por

encima del precio alcanzado en igual mes de 2005. En el caso de la plata, el precio promedio fue de US\$ 12,98 oz.tr., 65,9 por ciento más que su similar mes del año anterior.

**GRAFICO N° 4  
ORO: PRODUCCIÓN REGIONAL Y COTIZACIÓN INTERNACIONAL**

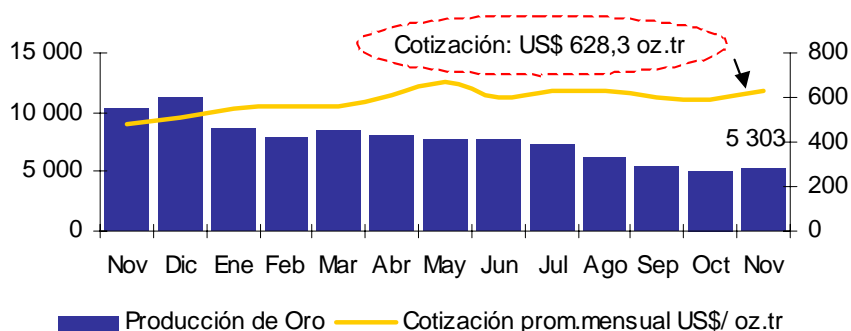

ELABORACIÓN: BCRP. Sede Regional Trujillo. Departamento de Estudios Económicos

### 3. Construcción

En noviembre, la actividad de la construcción acrecentó su dinamismo al registrar una expansión de 59,8 por ciento, respecto a similar mes de 2005. Tal comportamiento se sustenta en el mayor gasto privado y público, principalmente, en obras de infraestructura deportiva (ampliación del estadio de la ciudad de Cajamarca), infraestructura vial, mejoramiento del ornato en diversas ciudades, así como por el aumento de la

autoconstrucción; todo ello se evidencia en el mayor consumo local de cemento que pasó de 6,2 mil Tm. a 9,1 mil Tm.

En el periodo acumulado, de enero a noviembre, la construcción exhibe un crecimiento de 46,7 por ciento, con relación a igual lapso del pasado año, aumentando el consumo local de cemento en 38,4 por ciento.

**CUADRO N° 8  
PRINCIPALES INDICADORES DEL SECTOR CONSTRUCCIÓN**

	NOVIEMBRE			ENE - NOV		
	2005	2006	Var %	2005	2006	Var %
Despacho de cemento (T.m.)	6 226	9 115	46,4	60 066	83 109	38,4
Venta de concreto (m3)	827	1 649	99,4	13 986	17 729	26,8
<b>Variación del sector 1/</b>			<b>59,8</b>			<b>46,7</b>

1/ Variación en términos reales

FUENTE: Empresa Cementos Pacasmayo S.A.A.

ELABORACIÓN: BCRP, Sede Regional Trujillo. Departamento de Estudios Económicos

#### 4. Aspectos laborales

En la ciudad de Cajamarca, el empleo formal urbano en empresas de 10 y más trabajadores, según la encuesta realizada por el MTPE, creció en noviembre 12,2 ciento, respecto a similar mes del pasado año. La demanda de empleo creció en todos los sectores siendo los más dinámicos los sectores industria (29,4 por ciento), servicios (20,4 por ciento) y electricidad (18,6 por ciento). En cuanto al sector

industria, el crecimiento estuvo asociado a la mayor producción de montajes mecánicos, productos de uso estructural y reconstrucción de piezas y partes de maquinaria pesada, ante la mayor demanda de las empresas mineras. En el sector servicios, por la mayor actividad de empresas dedicadas a la arquitectura, ingeniería y trabajos de medio ambiente en centros mineros.

**GRAFICO N° 5  
CAJAMARCA: EMPLEO FORMAL URBANO EN EMPRESAS DE 10 Y MÁS TRABAJADORES\*  
(Variación % Anualizada)**

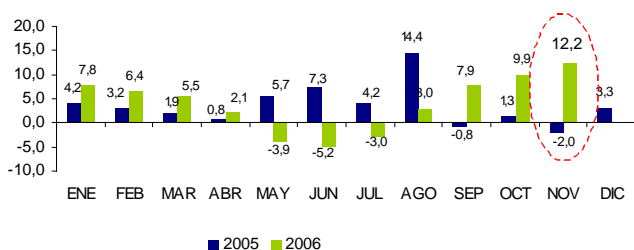

\*Empresas de 10 y más trabajadores. Base 100 = Enero 2000.

FUENTE: MTPE-Encuesta Nacional de Variación Mensual de Empleo.

**GRAFICO N° 6  
CAJAMARCA: EMPLEO FORMAL URBANO, SEGÚN SECTORES ECONÓMICOS  
(Variación % Acumulada)**

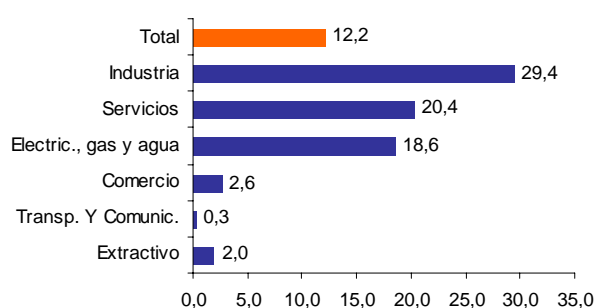



**CUADRO N° 9  
CIUDAD DE CAJAMARCA: EMPLEO FORMAL URBANO  
EN EMPRESAS DE 10 Y MÁS TRABAJADORES SEGÚN SECTORES ECONÓMICOS**

Sectores Económicos	Distribución porcentual al mes de Junio 2006 1/	Variación Mensual (%) 2/	Variación Anual (%) 3/
Comercio	9,3	1,1	2,6
Electricidad, Gas y Agua	1,2	4,5	18,6
Extractivo	30,8	0,8	2,0
Industria	10,4	-6,7	29,4
Servicios	44,0	2,1	20,4
Transporte y Comunic.	4,3	0,4	0,3
<b>Total</b>	<b>100,0</b>	<b>0,6</b>	<b>12,2</b>
<b>Total absoluto</b>	<b>11 644</b>		

1/ Última actualización del marco muestral, la cual se actualiza anualmente.

2/ Variación del empleo del presente mes respecto al mes anterior

3/ Variación del empleo del mes en estudio respecto a mismo mes del año anterior.

FUENTE: MTPE-DNPEFP. Encuesta Nacional de Variación Mensual del Empleo en empresas de 10 y más trabajadores de todos los sectores económicos excepto construcción.

### III. SECTOR EXTERNO

Las exportaciones de Cajamarca realizadas por diferentes puntos de embarque del país, totalizaron en noviembre US\$ 107,3 millones, 40 por ciento menos de lo exportado en análogo mes de 2005. Las exportaciones tradicionales como las no tradicionales disminuyeron en 40 por ciento y 27,1 por ciento, respectivamente.

La disminución en el rubro tradicional se debió a la menor exportación

de oro (40,6 por ciento) proveniente de la Minera Yanacocha. En las no tradicionales destaca el menor embarque de café (24,4 por ciento).

En el período de enero a noviembre, las exportaciones acumularon un valor de US\$ 1 401,5 millones, 6,7 por ciento por encima de lo exportado en el mismo período de 2005, sobresaliendo la exportación de café (22,3 por ciento).

**GRÁFICO N° 7  
ESTRUCTURA DE LAS EXPORTACIONES  
ENERO - NOVIEMBRE 2006**

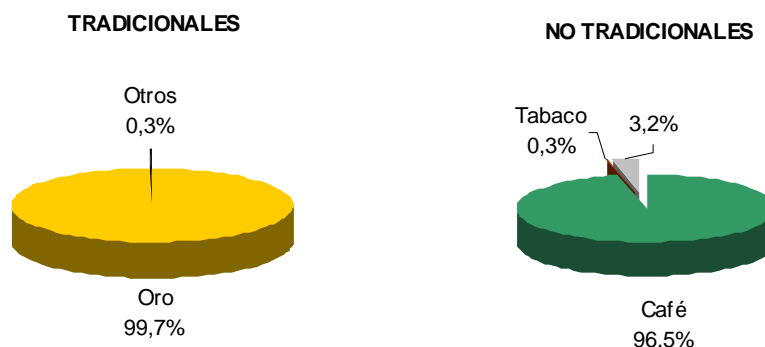

FUENTE: [www.sunat.gob.pe](http://www.sunat.gob.pe)

ELABORACION: BRCP, Sede Regional Trujillo. Departamento de Estudios Económicos

**CUADRO N° 10  
EXPORTACIONES POR TIPO DE PRODUCTO  
(Valor FOB en miles de US\$)**

TIPO	NOVIEMBRE			ENE - NOV		
	2005	2006	Var %	2005	2006	Var %
<b>Productos Tradicionales</b>	<b>177 764</b>	<b>106 608</b>	<b>-40,0</b>	<b>1307 254</b>	<b>1395 772</b>	<b>6,8</b>
Agrícolas	0	0	-	0	0	-
Mineros	177 764	106 608	-40,0	1307 254	1395 772	6,8
<b>Productos no tradicionales</b>	<b>959</b>	<b>699</b>	<b>-27,1</b>	<b>6 371</b>	<b>5 520</b>	<b>-13,4</b>
Agropecuarios	925	699	-24,4	6 174	5 520	-10,6
Otros 1/	34	0	-100,0	197	0	-100,0
<b>Otros 2/</b>	<b>0</b>	<b>0</b>	<b>-100,0</b>	<b>172</b>	<b>183</b>	<b>6,5</b>
<b>TOTAL</b>	<b>178 723</b>	<b>107 307</b>	<b>-40,0</b>	<b>1313 796</b>	<b>1401 475</b>	<b>6,7</b>

FUENTE: www.sunat.gob.pe

ELABORACIÓN: BRCP, Sede Regional Trujillo. Departamento de Estudios Económicos

En el lapso acumulado, de enero a noviembre, el 77,3 por ciento de las exportaciones se han destinado a Estados

Unidos, principalmente oro; le siguen Suiza (19,7 por ciento), Ucrania (2,6 por ciento) y México (0,2 por ciento)

**CUADRO N° 11  
PRINCIPALES PAÍSES DESTINO Y PRINCIPAL PRODUCTO EXPORTADO  
(ENE - NOV 2006)**

País	% del Total	Principal Producto
Estados Unidos	77,3	Oro
Suiza	19,7	Oro
Ucrania	2,6	Oro
México	0,2	Finos de carbón
<b>Total</b>	<b>99,8</b>	

FUENTE: www.sunat.gob.pe

ELABORACION: BRCP, Sede Regional Trujillo. Departamento de Estudios Económicos

En lo referente a los puntos de embarque, el 58,4 por ciento del volumen exportado (2 734,6 Tm) de enero a noviembre, se ha efectuado por el puerto del Callao, principalmente café

(1 078,3 Tm); el 34,3 por ciento se ha exportado por el Puerto de Paita, también café (937 Tm) y el 7,3 por ciento restante por el Aeropuerto Jorge Chávez, esencialmente oro (171,4 Tm)

## IV. FINANZAS PÚBLICAS

### 1. Gobierno Central

En noviembre, los ingresos corrientes del Gobierno Central, (excluidas las contribuciones sociales), ascendieron a S/. 14,1 millones, 122,7 por ciento más, en términos reales, respecto a similar mes de 2005. El aumento en la recaudación mensual se sustentó en la expansión que registró el IGV (190 por ciento) y el

Impuesto a la Renta (111,6 por ciento)

De enero a noviembre, la recaudación ascendió a S/. 91 millones, 47,4 por ciento por encima de lo recaudado en igual lapso de 2005. La expansión fue de 57,3 por ciento en el IGV y de 49,8 por ciento, en el Impuesto a la Renta.

**CUADRO N° 12**  
**INGRESOS CORRIENTES DEL GOBIERNO CENTRAL**  
(En miles de nuevos soles)

	NOVIEMBRE			ENE - NOV		
	2005	2006	Var % 1/	2005	2006	Var % 1/
<b>I.INGRESOS TRIBUTARIOS</b>	<b>6 032</b>	<b>13 967</b>	<b>128,0</b>	<b>58 682</b>	<b>89 223</b>	<b>48,9</b>
1.Impuestos a los Ingresos	3 633	7 805	111,6	32 105	49 106	49,8
- Personas Naturales	826	913	8,9	7 989	10 359	27,0
- Personas Jurídicas	2 363	3 203	33,5	19 480	27 157	36,6
- Regularización	444	3 689	718,1	4 636	11 590	144,9
2. Impuesto a la Importación	0	0	0,0	0	0	0,0
3. Impuesto general a las ventas (IGV).	1 864	5 489	190,0	20 989	33 693	57,3
- Operaciones Internas	1 864	2 755	45,6	20 989	28 510	33,1
- Operaciones Externas	0	2 734	0,0	0	5 183	0,0
4. Impuesto selectivo al consumo (ISC)	1	0	-40,2	4	6	49,4
4.Otros	536	674	23,9	5 584	6 417	12,6
<b>II.INGRESOS NO TRIBUTARIOS</b>	<b>205</b>	<b>136</b>	<b>-34,8</b>	<b>1 805</b>	<b>1 801</b>	<b>-2,3</b>
<b>TOTAL</b>	<b>6 238</b>	<b>14 103</b>	<b>122,7</b>	<b>60 487</b>	<b>91 023</b>	<b>47,4</b>

1/ Variaciones en términos reales

FUENTE: Superintendencia Nacional de Administración Tributaria - SUNAT

ELABORACION: BCRP, Sede Regional Trujillo. Departamento de Estudios Económicos

### 2. Gobierno Regional

Los gastos del Gobierno Regional totalizaron en noviembre S/. 65,1 millones, incrementándose en 39,2 por ciento, en términos reales, respecto a análogo mes de 2005. Destaca en el mes, la expansión de 312,4 por ciento en los gastos de capital.

De enero a noviembre, los gastos acumularon un total de S/. 583,8 millones, 16,9 por ciento más de su similar de 2005. Los gastos de capital se incrementaron en 149,1 por ciento y los gastos corrientes en 3,3 por ciento.

**CUADRO N° 13  
GASTOS DEL GOBIERNO REGIONAL 1/  
(En miles de nuevos soles)**

	NOVIEMBRE			ENERO - NOVIEMBRE		
	2005	2006	Var. %	2005	2006	Var. %
<b>A. GASTOS CORRIENTES</b>	<b>41 091</b>	<b>44 166</b>	<b>5,9</b>	<b>443 232</b>	<b>467 286</b>	<b>3,3</b>
5.1. Pers.y Obligac.Soc.	32 021	34 930	7,4	338 549	371 391	7,5
5.2. Obligaciones Previs.	5 324	4 976	-8,0	57 094	57 511	-1,3
5.3. Bienes y Servicios	3 685	4 204	12,4	46 919	37 762	-21,2
5.4. Otros gastos corrientes	61	56	-9,9	670	623	-8,9
<b>B. GASTOS DE CAPITAL</b>	<b>5 008</b>	<b>20 968</b>	<b>312,4</b>	<b>45 824</b>	<b>116 542</b>	<b>149,1</b>
6.5 Inversiones	4 955	18 611	269,9	29 622	96 814	220,2
6.7 Otros gast.de capital	53	2 357	4298,1	16 202	19 728	19,3
<b>TOTAL</b>	<b>46 099</b>	<b>65 134</b>	<b>39,2</b>	<b>489 057</b>	<b>583 828</b>	<b>16,9</b>

1/ En términos reales

FUENTE: Gobierno Regional de Cajamarca.

ELABORACION: BCRP, Sede Regional Trujillo. Departamento de Estudios Económicos

Los recursos que financian el presupuesto regional provienen en un 65,4 por ciento, de las Transferencias del Gobierno Central (Recursos Ordinarios); en

un 20,5 por ciento, del Canon; el 11,8 por ciento, de Donaciones y Transferencias y el 2,3 por ciento restante, de los Recursos Directamente Recaudados.

**CUADRO N° 14  
GASTOS DEL GOBIERNO REGIONAL POR FUENTE DE FINANCIAMIENTO 1//  
(En miles de nuevos soles)**

	NOVIEMBRE				ENERO - NOVIEMBRE			
	2005	%	2006	%	2005	%	2006	%
Recursos Ordinarios	38 750	84,1	42 588	65,4	417 255	85,3	448 797	76,9
Canon y Sobre Canon	2 998	6,5	13 357	20,5	36 885	7,5	78 896	13,5
Recursos Direct. Recaudados	969	2,1	1 498	2,3	10 379	2,1	10 466	1,8
Donaciones y Transferencias	2 673	5,8	7 691	11,8	18 735	3,8	45 865	7,9
Fondo de Compensación Regional	708	1,5	0	0,0	5 803	1,2	0	0,0
<b>TOTAL</b>	<b>46 099</b>	<b>100,0</b>	<b>65 134</b>	<b>100,0</b>	<b>489 057</b>	<b>100,0</b>	<b>583 828</b>	<b>100,0</b>

1/ En términos reales

FUENTE: Gobierno Regional de Cajamarca.

ELABORACION: BCRP, Sede Regional Trujillo. Departamento de Estudios Económicos

## V. MONEDA Y CRÉDITO

### 1. Depósitos del Sistema Financiero

Los depósitos y obligaciones del sistema financiero ascendieron en noviembre a S/.567,4 millones, 19,5 por ciento más, en términos reales, con relación al nivel alcanzado en igual mes del pasado año. La expansión se sustentó en los depósitos en moneda nacional que aumentaron 32,6 por ciento. Por su parte, su similar en moneda extranjera aumentaron en 1,1 por ciento.

El dinamismo de los depósitos en soles ha permitido acrecentar, en los últimos doce meses, su participación en los

depósitos totales, de 58,5 por ciento a 64,9 por ciento. En el aumento, destaca las instituciones de microfinanzas (IEMF) con una expansión de 49,6 por ciento, principalmente, en las modalidades de ahorro (53 por ciento) y a plazo (45,4 por ciento). En las empresas bancarias, por su parte, los depósitos aumentaron 19,8 por ciento, a través de los depósitos a la vista (47,6 por ciento) y de ahorro (11,6 por ciento). Contrariamente, los depósitos a plazo disminuyeron en 11,7 por ciento.

**CUADRO Nº 15**  
**DEPÓSITOS DEL SISTEMA FINANCIERO**  
(En millones de nuevos soles)

	Noviembre		Var. %
	2005	2006	
<b>Banco de la Nación</b>	<b>0</b>	<b>0</b>	<b>0,0</b>
<b>Empresas Bancarias</b>	400	486	19,7
<b>Instituciones de Microfinanzas</b>	<b>68</b>	<b>82</b>	<b>18,7</b>
Cajas Municipales	46	52	13,5
Cajas Rurales	22	29	29,3
<b>TOTAL</b>	<b>468</b>	<b>567</b>	<b>19,5</b>
En M/N	274	368	32,6
En M/E	194	199	1,1

FUENTE: Superintendencia de Banca, Seguros y AFP

ELABORACION: BRCP, Sede Regional Trujillo. Departamento de Estudios Económicos

### 2. Crédito del Sistema Financiero

El crédito real al sector privado aumentó en noviembre 51,3 por ciento, con relación a similar mes del pasado año, tanto por el mayor crédito en moneda extranjera (80,1 por ciento) como en moneda nacional (37,9 por ciento). Al finalizar noviembre, el saldo de lo colocado ascendió a S/ 563,9 millones, de los cuales el 62,2 por ciento está en moneda nacional y el 37,8 por

ciento restante en moneda extranjera.

La mayor expansión crediticia provino de las empresas bancarias (87,1 por ciento) y Edpymes (69 por ciento). Por su parte, el crédito en las cajas rurales creció 26,3 por ciento y en las cajas municipales 18,2 por ciento. .

**CUADRO Nº 16**  
**COLOCACIONES DEL SISTEMA FINANCIERO**  
(En millones de nuevos soles)

	Noviembre		Var. %
	2005	2006	
<b>Banco de la Nación</b>	<b>0</b>	<b>0</b>	<b>0,0</b>
<b>Empresas Bancarias</b>	<b>161</b>	<b>305</b>	<b>87,1</b>
<b>Instituciones de Microfinanzas</b>	<b>207</b>	<b>259</b>	<b>23,5</b>
Cajas Municipales	156	188	18,2
Cajas Rurales	34	44	26,3
Edpymes	16	27	69,0
<b>TOTAL</b>	<b>367</b>	<b>564</b>	<b>51,3</b>
En M/N	251	351	37,9
En M/E	116	213	80,1

FUENTE: Superintendencia de Banca, Seguros y AFP  
ELABORACION: BRCP. Sede Regional Trujillo. Departamento de Estudios Económicos

En cuanto a la cartera atrasada, la mora totalizó en el mes S/.16,4 millones, que equivale al 2,9 por ciento del crédito total. La mora en dólares es de 1,8 por

ciento, mientras que en moneda nacional 3,6 por ciento.

**CUADRO Nº 17**  
**CARTERA PESADA DEL SISTEMA FINANCIERO**  
(En Porcentajes)

	Noviembre		Var. %
	2005	2006	
<b>Empresas Bancarias</b>	<b>3,2</b>	<b>2,1</b>	<b>-33,1</b>
<b>Instituciones de Microfinanzas</b>	<b>4,1</b>	<b>3,8</b>	<b>-6,6</b>
Cajas Municipales	2,6	3,6	39,8
Cajas Rurales	11,3	5,4	-51,7
Edpymes	3,7	2,8	-23,5
<b>TOTAL</b>	<b>3,7</b>	<b>2,9</b>	<b>-21,4</b>
En M/N	3,9	3,6	-6,7
En M/E	3,3	1,8	-44,9

FUENTE: Superintendencia de Banca, Seguros y AFP  
ELABORACION: BRCP. Sede Regional Trujillo. Departamento de Estudios Económicos

## **INFORMACIÓN ESTADÍSTICA MENSUAL**

**CUADRO 1**

**DEPÓSITOS Y OBLIGACIONES DEL SISTEMA FINANCIERO  
(Saldos en miles de nuevos soles)**

ENTIDADES FINANCIERAS	2005		2006										ENTIDADES FINANCIERAS	
	NOV	DIC	ENE	FEB	MAR	ABR	MAY	JUN	JUL	AGO	SET	OCT		NOV
<b>I. SISTEMA BANCARIO</b>	<b>399 820</b>	<b>442 104</b>	<b>433 103</b>	<b>420 595</b>	<b>433 118</b>	<b>447 980</b>	<b>552 388</b>	<b>495 641</b>	<b>490 162</b>	<b>515 264</b>	<b>488 630</b>	<b>464 601</b>	<b>485 793</b>	<b>I. SISTEMA BANCARIO</b>
A. BANCO DE LA NACIÓN	0	0	0	0	0	0	0	0	0	0	0	0	0	A. BANCO DE LA NACIÓN
<b>B. EMPRESAS BANCARIAS</b>	<b>399 820</b>	<b>442 104</b>	<b>433 103</b>	<b>420 595</b>	<b>433 118</b>	<b>447 980</b>	<b>552 388</b>	<b>495 641</b>	<b>490 162</b>	<b>515 264</b>	<b>488 630</b>	<b>464 601</b>	<b>485 793</b>	<b>B. EMPRESAS BANCARIAS</b>
Interbank	53 379	56 124	66 331	64 182	55 286	53 667	51 907	53 318	53 515	51 095	54 189	51 294	50 205	Interbank
Continental	71 557	73 894	71 129	71 864	72 458	77 495	76 409	74 283	70 437	71 929	73 461	70 421	74 063	Continental
Crédito	191 362	198 940	204 330	193 327	200 120	205 803	254 919	250 363	243 928	248 664	231 771	220 617	225 296	Crédito
Scotiabank /	77 171	106 739	85 238	85 201	97 077	101 608	157 351	104 852	110 206	121 280	106 223	98 706	113 109	Scotiabank /
Del Trabajo	5 986	6 113	5 736	5 668	5 451	5 528	5 794	5 995	5 816	6 054	6 335	6 405	6 651	Del Trabajo
Mi Banco	366	293	339	352	639	745	757	747	840	744	808	899	1 066	Mi Banco
Financiero 1/	0	0	0	0	2 086	3 135	5 251	6 082	5 420	15 497	15 844	16 259	15 403	Financiero 1/
<b>II. INSTITUCIONES DE MICROFINANZAS</b>	<b>67 747</b>	<b>74 234</b>	<b>70 681</b>	<b>72 025</b>	<b>70 125</b>	<b>70 132</b>	<b>70 423</b>	<b>70 758</b>	<b>74 472</b>	<b>74 558</b>	<b>58 845</b>	<b>78 585</b>	<b>81 650</b>	<b>II. INSTITUCIONES DE MICROFINANZAS</b>
Caja Rural Nor Perú	1 606	2 375	2 196	2 376	2 065	1 902	1 901	2 045	2 172	2 509	2 575	2 468	2 642	Caja Rural Nor Perú
Caja Rural Cajamarca	18 575	19 797	20 863	21 502	20 840	21 184	21 033	21 328	21 611	21 624	4 286	23 134	24 125	Caja Rural Cajamarca
Caja de Piura	31 851	34 859	30 882	31 323	31 191	31 344	32 409	32 360	35 318	35 539	35 984	36 705	37 353	Caja de Piura
Edpyme EFECTIVA						0	0	0	0	0	0	0	0	Edpyme EFECTIVA
CRAC Sipán 2/	2 045	2 269	2 376	2 333	2 150	1 946	1 794	1 774	1 945	1 938	2 129	2 152	2 407	CRAC Sipán 2/
Edpyme EDYFICAR	0	0	0	0	0	0	0	0	0	0	0	0	0	Edpyme Edyficar
Caja Trujillo	13 671	14 933	14 365	14 491	13 880	13 756	13 285	13 251	13 427	12 948	13 870	14 126	15 123	Caja Trujillo
Edpyme Raiz /	0	0	0	0	0	0	0	0	0	0	0	0	0	Edpyme Raiz /
<b>TOTAL</b>	<b>467 566</b>	<b>516 338</b>	<b>503 784</b>	<b>492 620</b>	<b>503 243</b>	<b>518 112</b>	<b>622 811</b>	<b>566 399</b>	<b>564 634</b>	<b>589 822</b>	<b>547 475</b>	<b>543 186</b>	<b>567 443</b>	<b>TOTAL</b>
En M/N	280 303	306 634	306 440	311 940	307 980	320 112	350 548	361 542	350 591	356 229	355 901	351 723	368 247	En M/N
En M/E	187 264	209 704	197 345	180 679	195 263	198 001	272 262	204 857	214 042	233 593	191 574	191 463	199 195	En M/E

/ Scotiabank a partir del 11 de setiembre 2006

1/ Bco. Financiero inicia sus operaciones en Cajamarca en Marzo 2006

2/ C.Rural Cruz de Chalpón a partir de marzo es Caja Sipán

FUENTE: Superintendencia de Banca, Seguros y AFP

ELABORACION : BRCP, Sede Regional Trujillo. Departamento de Estudios Económicos



CUADRO 2

**DEPÓSITOS EN LAS ENTIDADES FINANCIERAS UBICADAS POR CIUDADES –NOVIEMBRE 2006**  
(Saldos en miles de nuevos soles)

ENTIDADES FINANCIERAS	DEPÓSITOS										TOTAL CAJAMARCA	
	CAJAMARCA		CAJABAMBA*		CHOTA		CUTERVO		JAEN		M/N	M/E
	M/N	M/E	M/N	M/E	M/N	M/E	M/N	M/E	M/N	M/E		
<b>I. SISTEMA BANCARIO</b>	<b>293.097</b>	<b>161.800</b>	<b>0</b>	<b>0</b>	<b>0</b>	<b>0</b>	<b>0</b>	<b>0</b>	<b>17.149</b>	<b>13.747</b>	<b>310.246</b>	<b>175.547</b>
<b>A. BANCO DE LA NACIÓN</b>	<u>0</u>	<u>0</u>	<u>0</u>	<u>0</u>	0	0	0	0	0	0	0	0
<b>B. EMPRESAS BANCARIAS</b>	<b>293 097</b>	<b>161 800</b>	<b>0</b>	<b>0</b>	<b>0</b>	<b>0</b>	<b>0</b>	<b>0</b>	<b>17 149</b>	<b>13 747</b>	<b>310 246</b>	<b>175 547</b>
Interbank	37 866	12 339	0	0	0	0	0	0	0	0	37 866	12 339
Continental	38 992	19 547	0	0	0	0	0	0	8 512	7 012	47 504	26 559
Crédito	134 559	76 518	0	0	0	0	0	0	7 818	6 401	142 377	82 919
Scotiabank /	62 988	50 121	0	0	0	0	0	0	0	0	62 988	50 121
Del Trabajo	3 234	2 264	0	0	0	0	0	0	819	334	4 053	2 598
Mi Banco	784	282	0	0	0	0	0	0	0	0	784	282
Financiero 1/	14 674	729	0	0	0	0	0	0	0	0	14 674	729
<b>II. INSTITUCIONES DE MICROFINANZAS</b>	<b>38 525</b>	<b>20 096</b>	<b>0</b>	<b>0</b>	<b>1 212</b>	<b>274</b>	<b>956</b>	<b>37</b>	<b>17 308</b>	<b>3 241</b>	<b>58 001</b>	<b>23 648</b>
Caja Rural Nor Perú	2 028	614	0	0	0	0	0	0	0	0	2 028	614
Caja Rural Cajamarca	16 554	7 570	0	0	0	0	0	0	0	0	16 554	7 570
Caja Municipal –Piura	12 858	8 868	0	0	1 212	274	956	37	10 772	2 376	25 798	11 555
Edpyme EFECTIVA	0	0	0	0	0	0	0	0	0	0	0	0
CRAC Sipan 2/	0	0	0	0	0	0	0	0	1 980	427	1 980	427
Edpyme EDYFICAR	0	0	0	0	0	0	0	0	0	0	0	0
Caja Trujillo	7 085	3 044	0	0	0	0	0	0	4 556	438	11 641	3 482
Edpyme Raiz /	0	0	0	0	0	0	0	0	0	0	0	0
<b>TOTAL</b>	<b>331 622</b>	<b>181 896</b>	<b>0</b>	<b>0</b>	<b>1 212</b>	<b>274</b>	<b>956</b>	<b>37</b>	<b>34 457</b>	<b>16 988</b>	<b>368.247</b>	<b>199.195</b>

\* Incluye Celendín

/ Scotiabank a partir del 11 de setiembre 2006

1/ Bco. Financiero inicia sus operaciones en Cajamarca en Marzo 2006

2/ C.Rural Cruz de Chalpón a partir de marzo es Caja Sipán

FUENTE: Superintendencia de Banca, Seguros y AFP

ELABORACION : BRCP. Sede Regional Trujillo. Departamento de Estudios Económicos

**CUADRO 3**

**CREDITO DEL SISTEMA FINANCIERO AL SECTOR PRIVADO  
(En miles de nuevos Soles)**

ENTIDADES FINANCIERAS	2005		2006										
	NOV	DIC	ENE	FEB	MAR	ABR	MAY	JUN	JUL	AGO	SET	OCT	NOV
<b>I. SISTEMA BANCARIO</b>	<b>160 644</b>	<b>168 964</b>	<b>164 437</b>	<b>167 458</b>	<b>172 761</b>	<b>178 207</b>	<b>182 544</b>	<b>253 979</b>	<b>264 039</b>	<b>278 516</b>	<b>287 340</b>	<b>295 650</b>	<b>305 252</b>
Interbank	32 116	32 158	32 136	29 386	29 960	30 196	30 560	30 281	30 787	31 061	31 111	31 478	32 242
Continental	40 017	39 808	39 074	40 316	42 256	43 715	46 029	45 218	48 923	52 263	54 122	54 543	56 155
Crédito	40 953	41 366	42 997	45 290	44 634	46 631	48 896	51 199	53 991	56 559	59 459	63 018	67 022
Scotiabank /	22 350	29 724	24 344	26 079	27 613	28 744	27 109	96 526	98 339	105 323	106 823	109 112	109 978
Del Trabajo	16 207	16 162	16 000	16 118	16 483	15 983	15 205	14 672	14 193	13 917	14 200	13 637	14 117
Mi Banco	9 000	9 746	9 886	10 270	10 787	11 087	11 450	11 766	12 022	12 312	13 024	13 311	13 720
Financiero 1/	0	0	0	0	1 027	1 851	3 294	4 316	5 784	7 081	8 601	10 551	12 018
<b>II. INSTITUCIONES DE MICROFINANZAS</b>	<b>206 506</b>	<b>211 494</b>	<b>215 938</b>	<b>220 459</b>	<b>225 846</b>	<b>225 709</b>	<b>230 339</b>	<b>229 757</b>	<b>233 709</b>	<b>238 365</b>	<b>229 918</b>	<b>248 616</b>	<b>258 665</b>
Caja Rural Nor Perú	7 070	7 559	7 879	8 212	8 862	9 154	9 535	9 559	10 022	10 362	10 664	11 141	11 498
Caja Rural Cajamarca	20 046	19 889	19 959	20 076	20 527	20 462	21 359	21 563	21 837	21 901	8 058	22 520	24 078
Caja Municipal de Piura	89 560	90 324	92 650	93 808	95 230	94 312	94 842	93 138	95 276	96 439	99 312	99 801	98 552
Edpyme EFECTIVA	0	0	13	1 031	1 097	1 202	1 396	1 478	1 646	1 830	1 915	2 034	2 142
CRAC Sipan 2/	7 143	7 461	7 736	7 423	7 714	7 812	8 010	7 844	7 870	7 935	8 058	8 198	8 362
Edpyme EDYFICAR	15 965	16 580	16 479	16 586	16 928	16 713	17 086	17 300	17 396	17 822	17 796	18 437	19 253
Caja Trujillo	66 720	69 681	71 223	73 323	75 489	76 055	78 112	78 875	79 661	82 076	84 113	86 485	89 010
Edpyme Raiz /	0	0	0	0	0	0	0	0	0	0	0	0	5 770
<b>TOTAL</b>	<b>367 150</b>	<b>380 457</b>	<b>380 375</b>	<b>387 917</b>	<b>398 607</b>	<b>403 916</b>	<b>412 883</b>	<b>483 736</b>	<b>497 748</b>	<b>516 880</b>	<b>517 257</b>	<b>544 266</b>	<b>563 917</b>
<b>En M/N</b>	<b>250 751</b>	<b>262 954</b>	<b>262 974</b>	<b>271 792</b>	<b>281 294</b>	<b>285 428</b>	<b>291 076</b>	<b>297 431</b>	<b>303 686</b>	<b>316 628</b>	<b>315 949</b>	<b>339 198</b>	<b>351 032</b>
<b>En M/E</b>	<b>116 399</b>	<b>117 503</b>	<b>117 401</b>	<b>116 124</b>	<b>117 313</b>	<b>118 488</b>	<b>121 807</b>	<b>186 305</b>	<b>194 062</b>	<b>200 253</b>	<b>201 308</b>	<b>210 042</b>	<b>212 885</b>

/ Scotiabank a partir del 11 de setiembre 2006

1/ Bco. Financiero inicia sus operaciones en Cajamarca en Marzo 2006

2/ C.Rural Cruz de Chalpón a partir de marzo es Caja Sipán

FUENTE: Superintendencia de Banca, Seguros y AFP

ELABORACION : BRCP, Sede Regional Trujillo. Departamento de Estudios Económicos

CUADRO 4

**CRÉDITOS DE LAS ENTIDADES FINANCIERAS UBICADAS POR CIUDADES NOVIEMBRE 2006**  
(Saldos en miles de nuevos soles)

ENTIDADES FINANCIERAS	COLOCACIONES										TOTAL CAJAMARCA	
	CAJAMARCA		CAJABAMBA*		CHOTA		CUTERVO		JAEN		M/N	M/E
	M/N	M/E	M/N	M/E	M/N	M/E	M/N	M/E	M/N	M/E		
<b>I. SISTEMA BANCARIO</b>	<b>118 528</b>	<b>145 002</b>	<b>0</b>	<b>0</b>	<b>0</b>	<b>0</b>	<b>0</b>	<b>0</b>	<b>31 476</b>	<b>10 246</b>	<b>150 004</b>	<b>155 248</b>
A. BANCO DE LA NACIÓN	0	0	0	0	0	0	0	0	0	0	0	0
<b>B. EMPRESAS BANCARIAS</b>	<b>118 528</b>	<b>145 002</b>	<b>0</b>	<b>0</b>	<b>0</b>	<b>0</b>	<b>0</b>	<b>0</b>	<b>31 476</b>	<b>10 246</b>	<b>150 004</b>	<b>155 248</b>
Interbank	25 942	6 300	0	0	0	0	0	0	0	0	25 942	6 300
Continental	5 824	26 323	0	0	0	0	0	0	19 069	4 939	24 893	31 262
Crédito	24 660	29 469	0	0	0	0	0	0	7 660	5 233	32 320	34 702
Scotiabank /	35 428	74 550	0	0	0	0	0	0	0	0	35 428	74 550
Del Trabajo	8 081	1 215	0	0	0	0	0	0	4 747	74	12 828	1 289
Mi Banco	7 937	5 783	0	0	0	0	0	0	0	0	7 937	5 783
Financiero 1/	10 656	1 362	0	0	0	0	0	0	0	0	10 656	1 362
<b>II. INSTITUCIONES DE MICROFINANZAS</b>	<b>110 281</b>	<b>40 881</b>	<b>2 270</b>	<b>12</b>	<b>5 170</b>	<b>1 886</b>	<b>5 267</b>	<b>713</b>	<b>78 040</b>	<b>14 145</b>	<b>201 028</b>	<b>57 637</b>
Caja Rural Nor Perú	9 004	212	2 270	12	0	0	0	0	0	0	11 274	224
Caja Rural Cajamarca	16 330	7 748	0	0	0	0	0	0	0	0	16 330	7 748
Caja Municipal –Piura	27 601	23 517	0	0	5 170	1 886	5 267	713	26 800	7 598	64 838	33 714
Edpyme EFECTIVA	1 642	0	0	0	0	0	0	0	500	0	2 142	0
CRAC Sipan 2/	0	0	0	0	0	0	0	0	7 765	597	7 765	597
Edpyme EDYFICAR	16 987	2 266	0	0	0	0	0	0	0	0	16 987	2 266
Caja Trujillo	38 717	7 138	0	0	0	0	0	0	37 608	5 547	76 325	12 685
Edpyme Raiz /									5 367	403	5 367	403
<b>TOTAL</b>	<b>228 809</b>	<b>185 883</b>	<b>2 270</b>	<b>12</b>	<b>5 170</b>	<b>1 886</b>	<b>5 267</b>	<b>713</b>	<b>109 516</b>	<b>24 391</b>	<b>351 032</b>	<b>212 885</b>

/ Scotiabank a partir del 11 de setiembre 2006

1/ Bco. Financiero inicia sus operaciones en Cajamarca en Marzo 2006

2/ C.Rural Cruz de Chalpón a partir de marzo es Caja Sipán

FUENTE: Superintendencia de Banca, Seguros y AFP

ELABORACION : BRCP, Sede Regional Trujillo. Departamento de Estudios Económicos

CUADRO 5

**CARTERA PESADA EN EL SISTEMA FINANCIERO**  
(En porcentajes)

ENTIDADES FINANCIERAS	2005		2006										
	NOV	DIC	ENE	FEB	MAR	ABR	MAY	JUN	JUL	AGO	SET	OCT	NOV
<b>A. BANCA MÚLTIPLE</b>	<b>3,2</b>	<b>3,1</b>	<b>3,0</b>	<b>3,8</b>	<b>3,5</b>	<b>6,2</b>	<b>6,3</b>	<b>4,4</b>	<b>2,6</b>	<b>2,4</b>	<b>2,4</b>	<b>2,3</b>	<b>2,1</b>
Interbank	1,8	2,0	0,9	1,1	0,9	1,0	1,2	1,5	0,8	0,9	1,2	0,9	1,1
Continental	2,5	2,7	3,2	3,0	2,8	2,8	2,7	1,9	1,7	2,0	1,8	1,7	1,5
Crédito	6,2	5,2	4,4	7,8	6,5	16,4	16,9	14,9	8,0	5,4	6,4	6,0	5,3
Del Trabajo	2,8	2,3	3,9	3,8	3,4	3,3	2,1	1,1	1,1	1,2	0,7	0,7	0,8
Scotiabank /	2,2	3,0	3,3	2,0	3,1	4,7	6,0	5,3	0,1	4,9	4,9	4,3	4,0
Mi Banco	0,4	0,5	0,7	0,9	1,2	1,5	2,2	2,1	2,4	2,4	2,2	2,2	2,1
Financiero 1/	0,0	0,0	0,0	0,0	0,0	0,0	0,0	0,0	0,0	0,0	0,0	0,0	0,0
<b>B. INSTITUCIONES DE MICROFINANZ</b>	<b>4,1</b>	<b>3,9</b>	<b>3,9</b>	<b>3,9</b>	<b>3,9</b>	<b>4,3</b>	<b>4,5</b>	<b>4,3</b>	<b>4,7</b>	<b>5,0</b>	<b>5,2</b>	<b>5,2</b>	<b>3,8</b>
Caja Rural Nor Perú	1,4	1,5	1,6	1,7	1,5	1,8	1,9	2,3	1,7	2,8	3,7	2,7	2,9
Caja Rural Cajamarca	10,3	8,0	7,7	8,7	8,8	9,8	8,5	9,1	10,2	9,9	24,8	7,1	5,8
Caja Municipal de Piura	3,7	4,2	4,1	4,6	4,8	5,2	5,4	4,9	5,3	5,4	5,4	5,3	5,3
CRAC Sipan 2/	23,8	22,2	20,5	9,6	7,5	7,5	7,5	7,1	8,2	1,4	1,9	7,8	1,1
Edpyme EDYFICAR	3,7	2,9	3,2	3,5	3,8	4,5	4,5	4,3	4,7	7,8	7,8	5,3	7,8
Caja Municipal de Trujillo	1,1	1,0	1,3	1,6	1,5	1,6	2,4	2,4	2,7	5,4	5,4	2,7	3,9
Edpyme EFECTIVA	0,0	0,0	0,0	1,2	2,0	0,7	3,5	1,2	1,4	3,3	3,2	1,8	1,7
Edpyme Raiz	0,0	0,0	0,0	0,0	0,0	0,0	0,0	0,0	0,0	0,0	0,0	0,0	0,0
<b>TOTAL</b>	<b>3,7</b>	<b>3,6</b>	<b>3,5</b>	<b>3,9</b>	<b>3,7</b>	<b>5,1</b>	<b>5,3</b>	<b>4,3</b>	<b>3,6</b>	<b>3,6</b>	<b>3,7</b>	<b>3,3</b>	<b>2,9</b>

/ Scotiabank a partir del 11 de setiembre 2006

1/ Bco. Financiero inicia sus operaciones en Cajamarca en Marzo 2006

2/ C.Rural Cruz de Chalpón a partir de marzo es CRAC SIPAN

FUENTE: Superintendencia de Banca, Seguros y AFP

ELABORACION : BRCP, Sede Regional Trujillo. Departamento de Estudios Económicos

**CUADRO 6**

**MOROSIDAD DE LAS ENTIDADES FINANCIERAS UBICADAS POR CIUDADES – NOVIEMBRE 2006**  
(En porcentajes)

ENTIDADES FINANCIERAS	INDICE DE MOROSIDAD					TOTAL MORA		ENTIDADES FINANCIERAS
	NOVIEMBRE					OCTUBRE	NOVIEMBRE	
	CAJAMARCA	JAEN	CAJABAMBA*	CUTERVO	CHOTA			
<b>I. SISTEMA BANCARIO</b>	<b>2,2</b>	<b>1,6</b>	<b>0,0</b>	<b>0,0</b>	<b>0,0</b>	<b>2,3</b>	<b>2,1</b>	<b>I. SISTEMA BANCARIO</b>
Interbank	1,1	0,0	0,0	0,0	0,0	0,9	1,1	Interbank
Continental	1,0	2,1	0,0	0,0	0,0	1,7	1,5	Continental
Crédito	6,6	0,0	0,0	0,0	0,0	6,0	5,3	Crédito
Del Trabajo	0,8	0,0	0,0	0,0	0,0	0,7	0,8	Del Trabajo
Scotiabank /	4,2	3,7	0,0	0,0	0,0	4,3	4,0	Scotiabank /
Mi Banco	2,1	0,0	0,0	0,0	0,0	2,2	2,1	Mi Banco
Financiero 1 /	0,0	0,0	0,0	0,0	0,0	0,0	0,0	Financiero 1 /
<b>II. INSTITUCIONES DE MICROFINANZAS</b>	<b>3,9</b>	<b>3,7</b>	<b>7,5</b>	<b>2,8</b>	<b>2,7</b>	<b>4,5</b>	<b>3,8</b>	<b>II. INSTITUCIONES DE MICROFINANZAS</b>
Caja Rural Nor Perú	3,6	0,0	0,1	0,0	0,0	2,7	2,9	Caja Rural Nor Perú
Caja Rural de Cajamarca	5,8	0,0	0,0	0,0	0,0	7,1	5,8	Caja Rural de Cajamarca
Caja Municipal de Piura	5,1	6,6	0,0	2,8	2,7	5,3	5,3	Caja de Piura
Edpyme EFECTIVA	1,2	0,7	0,0	0,0	0,0	1,8	1,1	Edpyme EFECTIVA
CRAC Sipan 2/	0,0	7,8	0,0	0,0	0,0	7,8	7,8	CRAC Sipan 2/
Edpyme EDYFICAR	3,0	0,0	0,0	0,0	0,0	5,3	3,9	Edpyme Edyficar
Caja Trujillo	2,3	1,1	0,0	0,0	0,0	2,7	1,7	Caja Trujillo
Edpyme Raiz	0,0	0,0	0,0	0,0	0,0	0,0	0,0	Edpyme Raiz
<b>TOTAL</b>	<b>2,8</b>	<b>3,1</b>	<b>7,5</b>	<b>2,8</b>	<b>2,7</b>	<b>3,3</b>	<b>2,9</b>	<b>TOTAL</b>

\* Incluye Celendín

/ Scotiabank a partir del 11 de setiembre 2006

1/ Bco. Financiero inicia sus operaciones en Cajamarca en Marzo 2006

2/ C.Rural Cruz de Chalpón a partir de marzo es Caja Sipán

FUENTE: Superintendencia de Banca, Seguros y AFP

ELABORACION : BRCP, Sede Regional Trujillo. Departamento de Estudios Económicos

**CUADRO 7**

**EXPORTACIONES POR TIPO DE PRODUCTO  
(Miles de US\$ FOB)**

RUBROS	2005		2006										
	NOV	DIC	ENE	FEB	MAR	ABR	MAY	JUN	JUL	AGO	SEP	OCT	NOV
<b>Exportaciones Tradicionales</b>	<b>177 764</b>	<b>195 562</b>	<b>118 726</b>	<b>35 689</b>	<b>163 660</b>	<b>152 749</b>	<b>192 010</b>	<b>159 541</b>	<b>124 503</b>	<b>103 342</b>	<b>141 927</b>	<b>60 495</b>	<b>106 608</b>
Oro	177 764	194 920	118 726	35 689	162 384	152 749	192 010	159 471	123 296	102 621	141 924	60 495	105 624
Plata	0	641	0	0	89	0	0	0	0	0	0	0	930
Otros	0	0	0	0	1 187	0	0	70	1 207	722	3	0	54
<b>Exportaciones No Tradicionales</b>	<b>960</b>	<b>889</b>	<b>227</b>	<b>107</b>	<b>0</b>	<b>0</b>	<b>151</b>	<b>312</b>	<b>612</b>	<b>1 100</b>	<b>1 056</b>	<b>37 961</b>	<b>699</b>
Café	925	889	209	106	0	0	59	300	612	1 079	1 056	37 904	699
Tabaco	0	0	17	0	0	0	0	0	0	0	0	0	0
Tara	34	0	0	0	0	0	0	0	0	0	0	0	0
Maquinarias y equipos	0	0	0	0	0	0	91	12	0	22	0	0	0
Otros	0	0	0	0	0	0	0	0	0	0	0	58	0
<b>Total</b>	<b>178 723</b>	<b>196 451</b>	<b>118 953</b>	<b>35 796</b>	<b>163 660</b>	<b>152 749</b>	<b>192 160</b>	<b>159 853</b>	<b>125 115</b>	<b>104 443</b>	<b>142 983</b>	<b>98 456</b>	<b>107 307</b>

FUENTE: [www.sunat.gob.pe](http://www.sunat.gob.pe)

ELABORACIÓN: BRCP, Sede Regional Trujillo. Departamento de Estudios Económicos

**CUADRO 8**

**INGRESOS CORRIENTES DEL GOBIERNO CENTRAL EN TERMINOS REALES  
(MILES DE NUEVOS SOLES)**

	2005		2006											2005	2006
	NOV	DIC	ENE	FEB	MAR	ABR	MAY	JUN	JUL	AGO	SEP	OCT	NOV	Acumulado Ene-Nov	Acumulado Ene-Nov
<b>I. INGRESOS TRIBUTARIOS</b>	<b>6 032</b>	<b>5 895</b>	<b>8 223</b>	<b>5 680</b>	<b>8 433</b>	<b>6 866</b>	<b>6 205</b>	<b>6 654</b>	<b>6 407</b>	<b>6 894</b>	<b>7 074</b>	<b>12 820</b>	<b>13 967</b>	<b>58682</b>	<b>89223</b>
<b>1. Impuesto a la Renta</b>	<b>3 633</b>	<b>3 053</b>	<b>4 011</b>	<b>2 865</b>	<b>4 765</b>	<b>4 422</b>	<b>3 362</b>	<b>3 861</b>	<b>3 501</b>	<b>3 718</b>	<b>3 643</b>	<b>7 154</b>	<b>7 805</b>	<b>32105</b>	<b>49106</b>
- Personas Naturales	826	772	1 131	804	962	979	899	1 014	912	968	876	901	913	7989	10359
- Personas Jurídicas	2 363	2 218	2 684	1 995	2 160	2 054	1 991	2 637	2 361	2 614	2 626	2 831	3 203	19480	27157
- Regularización	444	63	195	66	1 643	1 388	473	209	228	137	141	3 421	3 689	4636	11590
<b>2. Impuesto a la Importación</b>	<b>0</b>	<b>0</b>	<b>0</b>	<b>0</b>	<b>0</b>	<b>0</b>	<b>0</b>	<b>0</b>	<b>0</b>	<b>0</b>	<b>0</b>	<b>0</b>	<b>0</b>	<b>0</b>	<b>0</b>
<b>3. Impuestos a la Prod.y al Cons.</b>	<b>1 864</b>	<b>2 257</b>	<b>3 763</b>	<b>2 267</b>	<b>3 102</b>	<b>1 918</b>	<b>2 214</b>	<b>2 316</b>	<b>2 372</b>	<b>2 561</b>	<b>2 759</b>	<b>4 939</b>	<b>5 489</b>	<b>20993</b>	<b>33699</b>
<b>I.G.V.</b>	<b>1 864</b>	<b>2 257</b>	<b>3 762</b>	<b>2 266</b>	<b>3 102</b>	<b>1 917</b>	<b>2 213</b>	<b>2 316</b>	<b>2 371</b>	<b>2 561</b>	<b>2 758</b>	<b>4 938</b>	<b>5 489</b>	<b>20989</b>	<b>33693</b>
- Operaciones Internas	1 864	2 257	3 762	2 266	3 102	1 917	2 213	2 316	2 371	2 561	2 758	4 938	5 489	20989	28510
- Operaciones Externas	0	0	0	0	0	0	0	0	0	0	0	2 448	2 734	0	5183
<b>I.S.C.</b>	<b>1</b>	<b>0</b>	<b>1</b>	<b>1</b>	<b>0</b>	<b>1</b>	<b>1</b>	<b>1</b>	<b>0</b>	<b>0</b>	<b>0</b>	<b>1</b>	<b>0</b>	<b>4</b>	<b>6</b>
<b>4. Otros Ingresos Tributarios</b>	<b>536</b>	<b>585</b>	<b>449</b>	<b>548</b>	<b>566</b>	<b>526</b>	<b>629</b>	<b>477</b>	<b>534</b>	<b>616</b>	<b>672</b>	<b>727</b>	<b>674</b>	<b>5584</b>	<b>6417</b>
<b>II. INGRESOS NO TRIBUTARIOS</b>	<b>205</b>	<b>141</b>	<b>181</b>	<b>129</b>	<b>264</b>	<b>123</b>	<b>170</b>	<b>125</b>	<b>249</b>	<b>166</b>	<b>139</b>	<b>118</b>	<b>136</b>	<b>1805</b>	<b>1801</b>
<b>III. TOTAL INGRESOS CORRIENTES (I+II)</b>	<b>6 238</b>	<b>6 037</b>	<b>8 404</b>	<b>5 810</b>	<b>8 697</b>	<b>6 988</b>	<b>6 374</b>	<b>6 779</b>	<b>6 656</b>	<b>7 061</b>	<b>7 213</b>	<b>12 938</b>	<b>14 103</b>	<b>60487</b>	<b>91023</b>

FUENTE: SUNAT - CAJAMARCA  
ELABORACIÓN: BCRP, Sede Regional Trujillo. Departamento de Estudios Económicos.

CUADRO 9

**PRODUCCIÓN AGROPECUARIA  
(T.M.)**

AGRÍCOLA	2005						2006											AGRÍCOLA	
	JUL	AGO	SEP	OCT	NOV	ENE-NOV	ENE	FEB	MAR	ABR	MAY	JUN	JUL	AGO	SEP	OCT	NOV		ENE-NOV
Arroz	18 274	10 985	8 618	12 876	19 909	168 640	10 548	7 382	16 745	21 570	35 152	22 144	17 642	13 026	4 595	25 314	19 532	193 648	Arroz
Caña de azúcar	21 040	19 694	20 111	23 387	25 097	228 943	12 770	15 007	13 737	17 316	17 688	18 352	15 986	13 286	16 167	17 877	18 803	176 989	Caña de azúcar
Cebada	3 456	3 463	849	292	292	12 411	0	5	46	163	1 025	2 383	3 744	2 821	1 619	191	110	12 107	Cebada
Frijol grano seco	2 342	885	435	414	81	12 508	35	169	240	951	3 218	5 129	1 773	892	396	281	106	13 189	Frijol grano seco
Maíz amarillo duro	11 392	5 222	2 024	2 678	1 076	62 467	1 297	2 189	5 929	8 963	10 196	11 986	14 016	6 621	1 864	2 337	4 942	70 339	Maíz amarillo duro
Maíz amiláceo	5 743	1 643	216	27	81	37 362	0	100	208	2 312	12 113	12 659	3 627	1 055	203	0	0	32 277	Maíz amiláceo
Papa	14 240	13 639	13 151	17 859	19 020	273 191	15 309	16 262	48 548	44 539	27 223	21 602	14 959	13 583	12 726	18 689	20 185	253 625	Papa
Trigo	9 875	10 459	3 640	673	29	30 252	0	0	86	154	1 238	5 476	9 283	8 918	4 132	338	42	29 668	Trigo
Alfalfa	12 978	12 847	12 206	13 185	13 242	150 567	16 447	16 971	17 077	17 241	17 058	16 560	15 896	15 545	15 118	15 192	15 759	178 862	Alfalfa
Rye Grass	94 941	96 994	98 511	99 896	97 942	1081 461	90 967	93 158	93 305	92 008	88 034	87 350	86 323	86 832	87 196	78 064	76 795	960 035	Rye Grass
<b>Otros agrícolas</b>																			<b>Otros agrícolas</b>
Camote	940	902	810	446	112	5 367	3	17	105	826	756	857	941	908	805	342	175	5 733	Camote
Haba grano seco	352	23	0	25	0	2 524	0	0	0	142	1 846	494	306	110	81	26	4	3 010	Haba grano seco
Lupino	0	64	55	96	44	259	219	641	841	910	295	206	15	4	88	111	59	3 388	Lupino
Maíz choclo	20	310	20	68	0	28 653	823	3 956	14 234	9 538	1 272	1 290	22	0	33	21	0	31 189	Maíz choclo
Oca	5 503	931	366	124	56	16 923	0	111	128	1 185	2 944	3 674	1 120	340	268	110	0	9 880	Oca
Olluco	3 396	1 007	398	246	47	12 949	0	126	504	1 978	4 176	3 962	2 443	671	481	159	31	14 530	Olluco
Plátano	2 791	2 963	2 628	2 088	2 676	30 902	2 385	2 841	2 895	2 841	3 142	3 319	2 753	3 320	2 823	3 256	3 050	32 624	Plátano
Quinua	80	75	8	0	0	178	0	0	1	10	30	44	37	20	2	0	0	144	Quinua
Yuca	5 606	5 153	4 620	6 275	4 132	47 776	4 994	4 914	4 092	4 207	3 452	4 891	4 384	5 065	9 511	7 597	6 897	60 005	Yuca
<b>PECUARIO</b>																			<b>PECUARIO</b>
Carne de ave	166	167	176	163	164	1 831	177	168	154	170	174	174	178	176	176	174	172	1 893	Carne de ave
Carne de ovino	136	127	126	120	123	1 391	128	130	139	135	134	132	139	137	123	128	123	1 449	Carne de ovino
Carne de porcino	281	286	284	276	286	2 933	295	292	302	363	310	293	318	318	306	320	311	3 429	Carne de porcino
Carne de vacuno	1 832	1 960	1 986	1 848	1 922	18 956	1 697	1 831	1 864	2 070	2 026	1 986	1 991	2 144	2 029	2 178	2 019	21 836	Carne de vacuno
Huevo	19	19	19	82	76	328	70	74	75	79	80	85	86	82	75	68	67	841	Huevo
Leche	17 520	17 199	17 050	17 694	18 334	200 780	19 842	20 409	21 327	21 307	21 033	20 575	20 423	19 107	17 948	18 588	27 444	228 003	Leche

FUENTE: Dirección Agraria de Cajamarca / Ministerio de Agricultura.  
ELABORACIÓN: BCRP, Sede Regional Trujillo. Departamento de Estudios Económicos.



CUADRO 10

PRODUCCIÓN MINERA

	2005		2006											PRODUCTOS	
	ENE-NOV	DIC	ENE	FEB	MAR	ABR	MAY	JUN	JUL	AGO	SEP	OCT	NOV		ENE-NOV
MINERÍA METÁLICA															MINERÍA METÁLICA
Plata (KGF)	108 625	13 697	11 264	8 814	10 635	10 557	11 567	10 680	9 572	10 739	9 935	9 789	9 147	112 699	Plata (KGF)
Oro (KGF)	76 368	11 185	8 640	7 898	8 365	7 993	7 699	7 660	7 241	6 190	5 402	5 072	5 303	77 463	Oro (KGF)

FUENTE: Ministerio de Energía y Minas

ELABORACIÓN: BCRP, Sede Regional Trujillo. Departamento de Estudios Económicos.

**CUADRO 11**

**INDICE DE PRECIOS AL CONSUMIDOR EN LA CIUDAD DE CAJAMARCA  
(BASE 1994=100)**

	PONDERACION	2005		2006										
		NOV	DIC	ENE	FEB	MAR	ABR	MAY	JUN	JUL	AGO	SEP	OCT	NOV
<b>Índice General</b>	100	174,8	175,7	175,7	175,9	176,2	177,4	176,6	175,9	175,7	175,6	176,0	176,0	177,1
.Alimentos y Bebidas	50,79	160,9	162,2	162,5	162,7	162,9	164,8	163,2	161,2	160,6	160,8	161,4	161,6	163,5
.Vestido y Calzado	9,14	158,1	158,1	158,0	157,6	157,6	157,8	157,8	158,0	157,7	157,5	157,3	157,6	158,9
.Alq. Viv., Comb. y Electr.	13,1	248,4	249,0	249,0	249,3	249,5	249,7	250,5	251,5	251,4	251,4	252,1	251,7	251,1
.Muebles, Enser. y Manten.	5,54	155,2	155,4	155,4	155,4	156,8	157,6	157,7	157,7	157,7	158,0	157,4	156,5	156,3
.Cuidado salud y Serv.Méd.	3,36	180,6	180,7	180,7	180,7	180,6	181,7	181,8	183,6	184,3	184,1	183,6	183,8	183,6
.Transportes y Comunicac.	6,93	206,2	208,8	207,3	207,5	206,8	207,8	205,7	206,0	207,2	205,5	205,1	203,6	204,6
.Esparc, Divers,Serv.Cul.y Ens.	5,01	170,3	169,9	170,1	171,3	174,1	174,6	174,7	174,4	174,6	174,6	174,6	174,6	174,0
.Otros Bienes y Servicios	6,12	139,4	139,6	139,8	139,6	139,7	140,0	141,4	141,9	142,4	142,3	142,5	142,5	145,2

FUENTE: INEI – CAJAMARCA

ELABORACIÓN: BCRP, Sede Regional Trujillo. Departamento de Estudios Económicos.

CUADRO 12

**CIUDAD DE CAJAMARCA: EMPLEO FORMAL URBANO EN EMPRESAS DE 10 Y MÁS TRABAJADORES  
POR SECTORES ECONÓMICOS**

(Variación porcentual con respecto al mismo mes año anterior)

Año	Mes	Extractivo	Industria	Electri.Gas y Agua	Comercio	Tranp. Y Comunic.	Servicios	Total
2004	Ene	1,8	45,6	8,1	2,9	45,0	-15,8	-3,3
	Feb	10,8	20,8	1,0	0,5	22,9	-9,4	0,3
	Mar	13,0	16,2	5,6	-0,3	10,4	-4,4	2,7
	Abr	14,8	22,6	0,0	-0,4	6,9	2,5	6,5
	May	11,1	32,0	-5,0	-1,3	5,6	9,0	9,2
	Jun	11,1	58,5	-5,0	-1,9	10,7	2,2	7,7
	Jul	12,6	57,2	-3,2	-1,0	-6,1	-4,3	4,0
	Ago	20,2	17,8	-2,2	0,2	-9,2	-24,5	-7,4
	Sep	15,0	24,0	-3,7	-1,9	-13,4	-4,9	2,1
	Oct	17,0	31,2	-2,7	-1,2	-11,4	-19,6	-5,0
	Nov	20,3	27,0	-3,6	1,2	-6,7	-13,3	-0,4
	Dic	24,0	3,9	-5,5	-5,9	-1,1	-8,7	1,0
2005	Ene	20,9	0,0	-12,1	-5,8	-1,5	-0,7	4,2
	Feb	22,6	-2,0	-1,2	-1,3	-2,8	-5,3	3,2
	Mar	21,5	-5,1	-0,7	-3,2	-2,6	-6,5	1,9
	Abr	20,5	2,7	1,9	-3,7	0,1	-10,1	0,8
	May	25,8	14,3	3,5	-1,6	4,5	-5,4	5,7
	Jun	32,1	-0,2	4,6	-1,3	2,7	-2,7	7,3
	Jul	32,6	10,0	4,6	0,9	15,0	-12,8	4,2
	Ago	31,0	23,8	1,9	4,0	18,8	4,3	14,4
	Sep	34,4	-20,9	0,9	4,3	23,3	-18,6	-0,8
	Oct	32,9	-20,0	5,2	3,3	21,0	-14,1	1,3
	Nov	27,7	-26,0	4,8	4,8	17,4	-16,7	-2,0
	Dic	25,0	0,9	4,8	11,5	12,9	-10,7	3,2
2006	Ene	27,8	4,0	2,0	9,1	8,9	-3,9	7,8
	Feb	18,2	14,4	-1,0	8,7	9,6	-3,1	6,4
	Mar	13,7	14,8	6,2	11,1	7,3	-2,8	5,5
	Abr	11,3	0,6	0,4	11,2	2,7	-4,9	2,1
	May	8,7	-2,6	3,0	11,5	0,5	-14,8	-3,9
	Jun	0,9	0,3	12,1	13,0	4,1	-14,3	-5,2
	Jul	0,7	-15,9	-3,3	9,6	1,6	-4,7	-3,0
	Ago	0,9	15,3	13,7	7,0	-0,6	1,1	3,1
	Sep	-2,0	47,4	14,9	5,9	3,1	8,9	7,9
	Oct	-1,0	27,2	13,2	4,9	0,6	17,3	9,8
	Nov	2,0	29,4	18,6	2,6	0,3	20,3	12,2

Nota: La información corresponde al primer día de cada mes.

FUENTE: MTPE – DNPEFP – Encuesta Nacional de Variación Mensual del Empleo en empresas de 10 y más trabajadores de la actividad privada.

ELABORACION: BCRP, Sede Regional Trujillo. Departamento de Estudios Económicos