



**BANCO CENTRAL DE RESERVA DEL PERÚ**

**SEDE REGIONAL TRUJILLO**

**SÍNTESIS MENSUAL DE CAJAMARCA  
SEPTIEMBRE 2006**

**DEPARTAMENTO ESTUDIOS ECONÓMICOS**

## **CONTENIDO**

RESUMEN.....	2
I. INFLACIÓN.....	3
II. PRODUCCIÓN Y EMPLEO.....	4
1. Producción Agropecuaria.....	4
2. Producción Minera.....	5
3. Construcción.....	6
4. Aspectos Laborales.....	7
III. SECTOR EXTERNO.....	8
IV. FINANZAS PÚBLICAS.....	10
1. Gobierno Central.....	10
2. Gobierno Regional .....	11
V. MONEDA Y CRÉDITO.....	12
1. Depósitos en el Sistema Financiero.....	12
2. Crédito al Sector Privado.....	12
3. Tasas de Interés.....	13
VI. INFORMACIÓN ESTADÍSTICA.....	15
Cuadro 1. Depósitos y Obligaciones del Sistema Financiero.....	16
Cuadro 2. Depósitos en las Entidades Financieras Ubicadas por Ciudades.....	17
Cuadro 3. Crédito del Sistema Financiero al Sector Privado.....	18
Cuadro 4. Créditos de las Entidades Financieras Ubicadas por Ciudades.....	19
Cuadro 5. Cartera Pesada en el Sistema Financiero de Cajamarca.....	20
Cuadro 6. Morosidad de las Entidades Financieras Ubicadas por Ciudades.....	21
Cuadro 7. Exportaciones FOB por Tipo de Producto.....	22
Cuadro 8. Ingresos Corrientes del Gobierno Central.....	23
Cuadro 9. Producción Agropecuaria.....	24
Cuadro 10. Producción Minera.....	25
Cuadro 11. Índice de Precios al Consumidor en la ciudad de Cajamarca.....	26
Cuadro 12. Ciudad de Cajamarca: Empleo Formal Urbano en Empresas de 10 y más Trabajadores, por Sector Económico.....	27

**DIRECCIÓN EN INTERNET**

<http://www.bcrp.gob.pe/sucursales.htm>

## RESUMEN

La **inflación** en septiembre fue de 0,19 por ciento en la ciudad de Cajamarca, acumulando en los últimos doce meses la cifra de 2,19 por ciento.

La **actividad económica** se contrajo 28,5 por ciento en septiembre, acumulando en lo que va del año una caída de 0,5 por ciento.

Las **exportaciones** totalizaron en el mes US\$ 143,0 millones, 9,3 por ciento por debajo del valor exportado en septiembre del pasado año.

El **empleo formal urbano** en la ciudad de Cajamarca, en empresas de 10 y más trabajadores, creció en septiembre 7,9

por ciento, respecto a análogo mes de 2005.

Los **ingresos corrientes** del Gobierno Central totalizaron en el mes S/. 7,2 millones, 18,5 por ciento más de lo registrado en septiembre de 2005, en términos reales. Por su parte, los **gastos** del Gobierno Regional ascendieron en el mes a S/. 56,5 millones, 24,7 por ciento por encima de lo gastado en similar mes de 2005.

Referente al sistema financiero, los **depósitos** y el **crédito** aumentaron en 16,0 por ciento y 49,7 por ciento, respectivamente, en términos reales, respecto a septiembre del pasado año. Por su parte, la **cartera pesada** registró en el mes un nivel de 3,7 por ciento.

## I. INFLACIÓN

En septiembre, el IPC de la ciudad de Cajamarca registró una variación positiva de 0,19 por ciento, con relación al mes anterior. De igual modo, acumula una

variación de 0,18 por ciento, en los nueve primeros meses del año y 2,19 por ciento, en los últimos doce meses.

**CUADRO Nº 1**  
**CIUDAD DE CAJAMARCA**  
**INFLACIÓN**

SETIEMBRE		Var. %
Var. % mensual	1/	0.19
Var. % acumulada	2/	0.18
Var. % anual	3/	2.19

1/ Con respecto al mes anterior.  
2/ Al mes de septiembre de 2006.  
3/ Últimos doce meses.

FUENTE: INEI – Cajamarca

**GRÁFICO Nº 1**  
**CAJAMARCA: INFLACIÓN ÚLTIMOS DOCE MESES**  
**(Variación porcentual anualizada)**

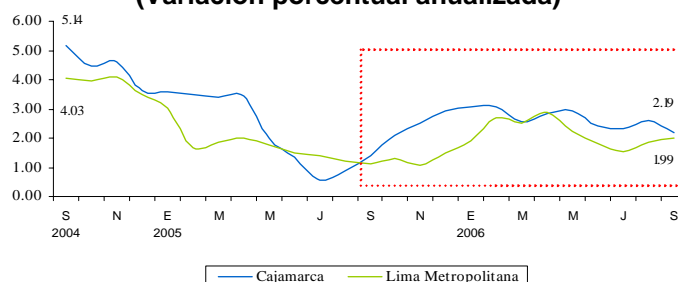

La inflación mensual se sustentó en el alza de precios en los grupos de Alimentos y Bebidas (0,40 por ciento), Alquiler de Vivienda, Combustibles y Electricidad (0,26 por ciento) y Otros Bienes y Servicios (0,16 por ciento). El resto de grupos de consumo disminuyeron

sus precios como Muebles, Enseres y Mantenimiento de la Vivienda (-0,40 por ciento), Cuidados, Conservación de la Salud (-0,25 por ciento), Transportes y Comunicaciones (-0,19 por ciento) y Vestido y Calzado (-0,09 por ciento).

**CUADRO Nº 2**  
**CIUDAD DE CAJAMARCA: INFLACIÓN POR GRANDES GRUPOS DE CONSUMO**  
**(Año Base 1994=100)**

	POND.	Variación Porcentual		
		Mensual	Acumulada	Anualizada
<b>INDICE GENERAL</b>	<b>100.00</b>	<b>0.19</b>	<b>0.18</b>	<b>2.19</b>
1. Alimentos y Bebidas	50.79	0.40	-0.47	1.79
2. Vestido y Calzado	9.14	-0.09	-0.49	-0.41
3. Alq. de Vivienda, Combustibles. y Electric.	13.10	0.26	1.23	4.26
4. Muebles, Enseres. y Mant. de la Vivienda	5.54	-0.40	1.28	1.30
5. Cuidados, Conservacion de La Salud	3.36	-0.25	1.63	1.01
6. Transportes y Comunicaciones	-0.51	-0.19	-1.77	3.52
7. Esparc., Divers., Serv. Cult. y de Ens.	5.01	0.00	2.72	2.49
8. Otros Bienes y Servicios	6.12	0.16	2.13	1.88

FUENTE: INEI - Cajamarca

## II. PRODUCCIÓN Y EMPLEO

La actividad económica departamental decreció 28,5 por ciento en septiembre, respecto a similar mes de 2005, debido a la menor producción primaria (-28,8 por ciento), particularmente, la minería que contrajo su producción en 39,0 por ciento. Contrariamente, la producción no primaria se expandió 36,7 por ciento.

En lo que va del año, de enero a septiembre, la producción acumula una caída de 0,5 por ciento, frente al periodo análogo del precedente año, básicamente como resultado de la contracción habida en la actividad minera (-4,3 por ciento).

**CUADRO N° 3  
VALOR BRUTO DE LA PRODUCCION DE CAJAMARCA  
(Variación real)**

	2006	
	SEPTIEMBRE	ENE - SEP
<b>I. VBP Primario</b>	<b>-28.8</b>	<b>-0.7</b>
Agropecuario	6.1	7.3
. Agrícola	6.7	5.8
. Pecuario	4.5	12.9
Minería	-39.0	-4.3
<b>II. VBP No Primario</b>	<b>36.7</b>	<b>46.6</b>
Construcción	36.7	46.6
<b>VBP de Bienes</b>	<b>-28.5</b>	<b>-0.5</b>

ELABORACIÓN: BCRP. Sede Regional Trujillo. Departamento de Estudios Económicos.

### 1. Producción Agropecuaria

La producción agropecuaria creció en septiembre 6,1 por ciento, con relación a similar mes del 2005, por la expansión habida tanto en el subsector

agrícola (6,7 por ciento), como en el subsector pecuario (4,5 por ciento). En lo que va del año, de enero a septiembre, el sector creció 7,3 por ciento.

**CUADRO N° 4  
CAJAMARCA : VALOR BRUTO DE PRODUCCION AGROPECUARIA  
(Variación real %)**

	SEPTIEMBRE		ENE - SEP	
	2005	2006	2005	2006
Subsector Agrícola	45.2	6.7	41.0	5.8
Subsector Pecuario	6.9	4.5	7.4	12.9
<b>Sector Agropecuario</b>	<b>24.2</b>	<b>6.1</b>	<b>24.7</b>	<b>7.3</b>

ELABORACIÓN: BCRP. Sede Regional Trujillo. Departamento de Estudios Económicos.

El crecimiento agrícola mensual se debió, principalmente, por la mayor producción de café (111,7 por ciento), yuca (105,9 por ciento), maíz choclo (62,5 por ciento) y alfalfa (23,9 por ciento). Por el

contrario, se contrajo la producción de arroz (-46,7 por ciento), caña de azúcar (-19,6 por ciento), rye grass (-11,5 por ciento), entre otros.

**CUADRO N° 5**  
**Cajamarca: Producción de Principales Cultivos Agrícola (T.M.)**

CULTIVOS	SEPTIEMBRE		ENERO - SEPTIEMBRE	
	2005	2006	2005	2006
Papa	13 151	12 726	236 379	214 677
Frijol Grano Seco	435	396	11 973	14 051
Maíz choclo	20	33	28 585	30 979
Caña de azúcar	20 111	16 167	180 459	129 472
Alfalfa	12 206	15 118	124 106	135 293
Maíz amarillo duro	2 024	1 864	58 708	61 312
Maíz amiláceo	216	203	36494	34238
Arroz	8 618	4 595	135 855	142 243
Rye Grass	98 511	87 196	883 624	749 612
Olluco	398	481	12 663	14 211
Trigo	3 640	4 132	29 495	28 620
Mango	0	0	8 475	4 320
Cebada	1 439	1 619	11 604	11 816
Yuca	4 620	9 511	37 376	44 741
Café	1 347	2 851	31 368	38 356

FUENTE: Ministerio de Agricultura.

ELABORACIÓN: BCRP. Sede Regional Trujillo. Departamento de Estudios Económicos

**GRAFICO N° 2**  
**CAJAMARCA: Participación VBP Agrícola (Ene – Sep 2006)**

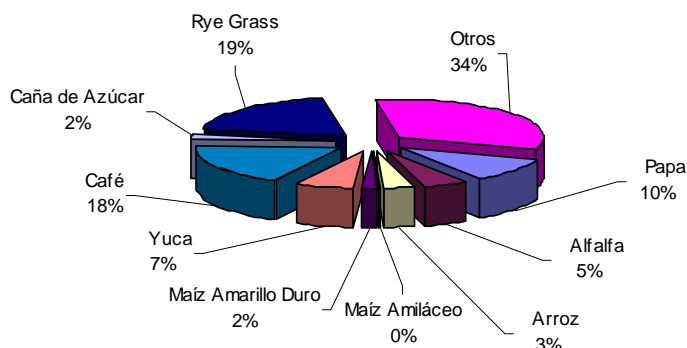

En cuanto al **subsector pecuario**, la expansión se sustenta, principalmente, en la mayor producción de leche (5,3 por ciento)

y carne de vacuno (2,2 por ciento), aunque hay que destacar el crecimiento en la producción de huevos (300,6 por ciento).

**CUADRO N° 6**  
**PRODUCCION PECUARIA 1/ (T.M.)**

ESPECIES	SEPTIEMBRE			ENERO - SEPTIEMBRE		
	2 005	2 006	VAR. %	2 005	2 006	VAR. %
Carne de ave	176	176	0.3	1 504	1 547	2.9
Carne de vacuno	1 986	2 029	2.2	15 186	17 638	16.1
Carne de porcino	284	306	7.9	2 372	2 798	18.0
Carne de ovino	126	123	-2.3	1 148	1 198	4.4
Carne de caprino	32	31	-2.5	254	267	5.0
Leche	17 050	17 948	5.3	164 752	181 970	10.5
Huevos	19	75	300.6	170	706	314.8

1/ Cifras preliminares

FUENTE: Dirección Regional de Agricultura

ELABORACIÓN: BCRP. Sede Regional Trujillo. Departamento de Estudios Económicos.

**GRAFICO N° 3**  
**PARTICIPACIÓN EN EL VBP PECUARIO (Enero - Septiembre 2006)**

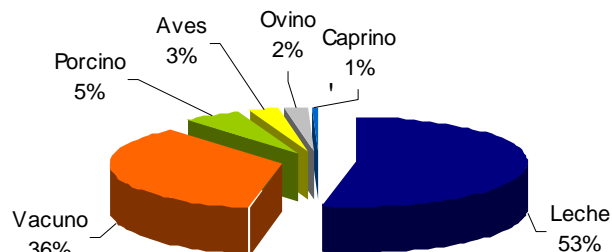

## 2. Producción Minera

La actividad minera metálica declinó en septiembre 39,0 por ciento, con relación a similar mes del precedente año, básicamente, por la menor producción de oro (-39,6 por ciento), como resultado de la interrupción de las labores de extracción en los yacimientos de la empresa minera

Yanacocha, producto de los conflictos sociales en zonas rurales colindantes.

En lo que va del año, la producción minera declinó 4,3 por ciento, tanto por la menor producción de oro (-4,3 por ciento) y plata (-2,5 por ciento).

**CUADRO N° 7  
PRODUCCION MINERA EN CAJAMARCA 1/**

	SEPTIEMBRE			ENE - SEP		
	2005	2006	%	2005	2006	%
<b>MINERIA METALICA</b>			<b>-39.0</b>			<b>-4.3</b>
Plata (KG.F.)	10 008	9 935	-0.7	96 121	93 763	-2.5
Oro (KG.F.)	8 940	5 402	-39.6	70 096	67 088	-4.3

1/ Cifras preliminares

FUENTE: DGM/DPM/Estadísticas Minera.

ELABORACIÓN: BCRP. Sede Regional Trujillo. Departamento de Estudios Económicos

Con relación a los **precios internacionales de los metales**, se mantienen por encima de los niveles alcanzados en el 2005.

31,1 por ciento por encima del precio alcanzado en septiembre de 2005. En el caso de la plata, el precio promedio fue de US\$ 11,6 oz.tr. 61,3 por ciento más que su similar del pasado año.

El precio promedio del oro en el mes de septiembre fue US\$ 598,8 oz. tr.,

**GRAFICO N° 4  
ORO: PRODUCCIÓN REGIONAL Y COTIZACIÓN INTERNACIONAL**

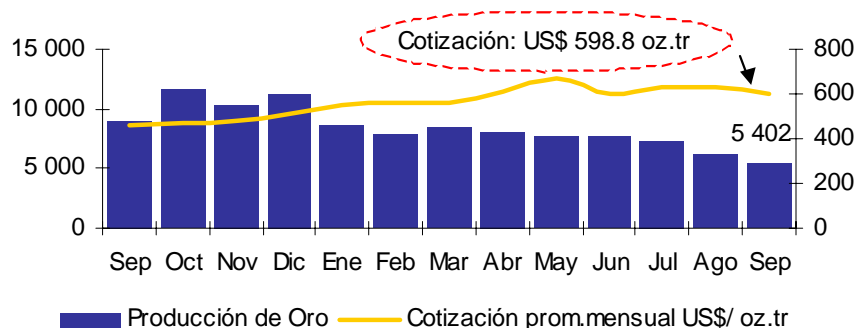

ELABORACIÓN: BCRP. Sede Regional Trujillo. Departamento de Estudios Económicos

### 3. Construcción

La actividad de la construcción creció 36,7 por ciento, respecto a igual mes del precedente año, debido al impulso dado por el mayor gasto privado y público en diversas obras civiles, que se refleja en el mayor consumo local de cemento, el cual pasó de 6,7 mil Tm. en septiembre de 2005 a 8,5 mil Tm. en análogo mes del presente año.

Igual comportamiento se aprecia en el periodo de enero a septiembre, en que la construcción muestra un crecimiento de 46,6 por ciento, respecto al periodo semejante de 2005, aumentando el consumo local de cemento en 37,2 por ciento (de 47,5 mil Tm. a 65,2 mil Tm.).

**CUADRO N° 8  
PRINCIPALES INDICADORES DEL SECTOR CONSTRUCCIÓN**

	SETIEMBRE			ENE - SET		
	2005	2006	Var %	2005	2006	Var %
Despacho de cemento (T.m.)	6 707	8 584	28.0	47 592	65 290	37.2
Venta de concreto (m3)	1 049	1 472	40.3	11 722	15 151	29.3

FUENTE: Empresa Cemento pacasmayo

ELABORACION: BCRP. Sede Regional Trujillo. Departamento de Estudios Económicos

**4. Aspectos Laborales**

En la ciudad de Cajamarca, el empleo formal urbano en empresas de 10 y más trabajadores, según la encuesta realizada por el MTPE, creció en septiembre 7,9 por ciento, respecto a similar mes del pasado año. La demanda de empleo creció en casi todos los sectores, a excepción del sector extractivo (- 2,0 por ciento). Los sectores industria, electricidad, y de servicios fueron los más dinámicos en la expansión del empleo. En el primero, el crecimiento

estuvo asociado a la mayor producción de montajes mecánicos, productos de uso estructural y reconstrucción de piezas y partes de maquinaria pesada, ante la mayor demanda de las empresas mineras. En el sector servicios, el empleo creció en la rama de servicios educativos y de reforestación, recuperación de la vegetación y traslado y acarreo de materiales de construcción.

**GRAFICO N° 5  
CAJAMARCA: EMPLEO FORMAL URBANO EN EMPRESAS DE 10 Y MÁS TRABAJADORES  
(Variación % Anualizada)**

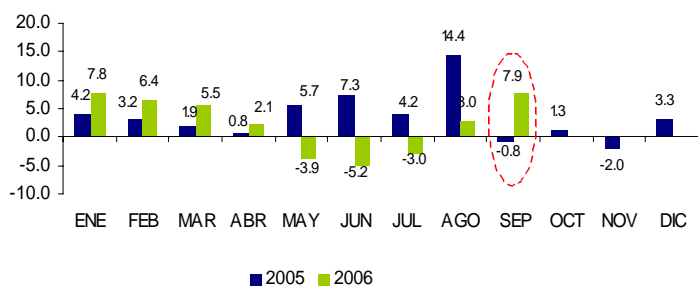

\*Empresas de 10 y más trabajadores. Base 100 = Enero 2000.  
Fuente: MTPE-Encuesta Nacional de Variación Mensual de Empleo.

**GRAFICO N° 6  
CAJAMARCA: EMPLEO FORMAL Y URBANO, SEGÚN SECTORES ECONÓMICOS  
(Variación % Acumulada)**

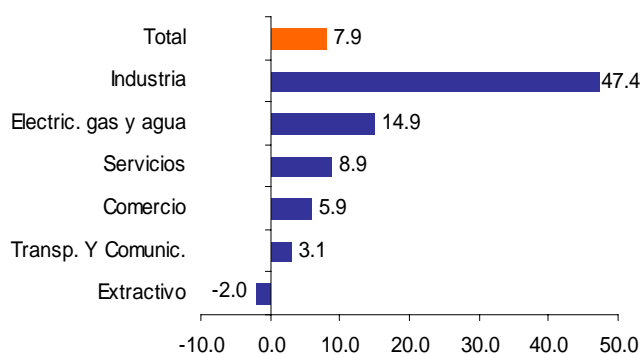



**CUADRO N° 9**  
**CIUDAD DE CAJAMARCA: EMPLEO FORMAL URBANO**  
**EN EMPRESAS DE 10 Y MÁS TRABAJADORES SEGÚN SECTORES ECONÓMICOS**

Sectores Económicos	Distribución porcentual al mes de Junio 2006 1/	Variación Mensual (%) 2/	Variación Anual (%) 3/
Extractivo	30.8	0.5	-2.0
Industria	10.4	-6.3	47.4
Electricidad, Gas y Agua	1.2	0.0	14.9
Comercio	9.3	-0.7	5.9
Transporte y Comunic.	4.3	4.1	3.1
Servicios	44	-2.8	8.9
<b>Total</b>	<b>100.0</b>	<b>-1.7</b>	<b>7.9</b>
<b>Total absoluto</b>	<b>11 644</b>		

1/ Última actualización del marco muestral, la cual se actualiza anualmente.

2/ Variación del empleo del mes de septiembre respecto al mes de agosto.

3/ Variación anual del mes de septiembre respecto a similar mes del año anterior.

FUENTE: MTPE-DNPEFP. Encuesta Nacional de Variación Mensual del Empleo en empresas de 10 y más trabajadores de todos los sectores económicos excepto construcción.

En cuanto a conflictos laborales en empresas con régimen laboral privado, no

se registraron huelgas en el mes de septiembre.

**CUADRO N° 10**  
**HUELGAS, TRABAJADORES COMPRENDIDOS Y HORAS HOMBRE PERDIDAS EN EL SECTOR PRIVADO**

2006	Huelgas	Trabajadores Comprendidos	Horas hombres perdidas
Enero	0	0	0
Febrero	0	0	0
Marzo	0	0	0
Abril	1	101	808
Mayo	0	0	0
Junio	0	0	0
Julio	0	0	0
Agosto	0	0	0
Septiembre	0	0	0
<b>Acum. a Septiembre</b>	<b>1</b>	<b>101</b>	<b>808</b>

FUENTE: MTPE-DNPEFP. Encuesta Nacional de Variación Mensual del Empleo en empresas de 10 y más trabajadores de todos los sectores económicos excepto construcción  
ELABORACIÓN: BCRP. Sede Regional Trujillo. Departamento de Estudios Económicos

### III. SECTOR EXTERNO

Las exportaciones de Cajamarca realizadas por diferentes puntos de embarque del país, totalizaron en septiembre US\$ 143,0 millones, 9,3 por ciento más de lo exportado en análogo mes de 2005. Las exportaciones no tradicionales crecieron 55,6 por ciento, mientras que las tradicionales en 9,1 por ciento, aunque estas

últimas representan el 99,3 por ciento del total.

El aumento en el rubro tradicional, se debió a la mayor exportación de oro (9,5 por ciento) proveniente de la Minera Yanacocha. En las no tradicionales destaca los mayores embarques de café (63,8 por ciento).

En el período de enero a setiembre, las exportaciones acumularon un valor de US\$ 1 195,7 millones, 21,0 por ciento por encima de lo exportado en el mismo

período de 2005, destacando la exportación de oro (21,0 por ciento), que representa el 99,4 por ciento del total.

**GRÁFICO N° 7**  
**CAJAMARCA: ESTRUCTURA DE LAS EXPORTACIONES**  
**ENERO - SETIEMBRE 2006**

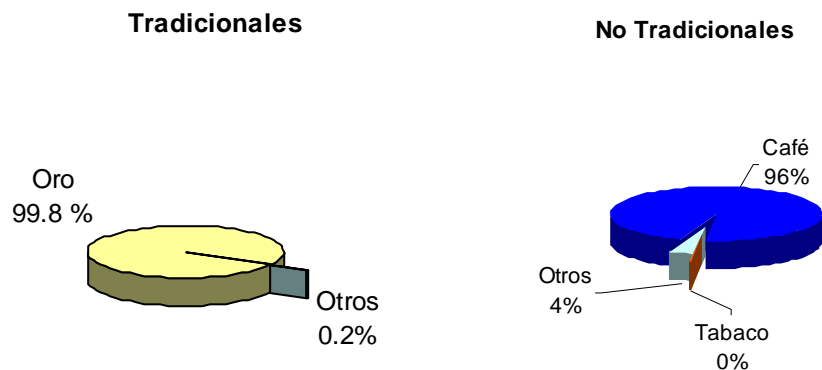

Elaboración: BCRP. Sede Regional Trujillo. Departamento de Estudios Económicos

**CUADRO N° 11**  
**CAJAMARCA: EXPORTACIONES POR TIPO DE PRODUCTO**  
**(Valor FOB en miles de US\$)**

TIPO	SETIEMBRE			ENE - SET		
	2005	2006	Var %	2005	2006	Var %
<b>Exportaciones Tradicionales</b>	<b>130 085</b>	<b>141 927</b>	<b>9.1</b>	<b>983 865</b>	<b>1 192 147</b>	<b>21.2</b>
Oro	129 601	141 924	9.5	981 473	1 188 868	21.1
Plata	0	0	--	0	0	--
Mercurio	0	0	--	0	155	--
Otros 1/	484	3	-99.4	2 392	3 123	30.5
<b>Exportaciones No Tradicionales</b>	<b>679</b>	<b>1 056</b>	<b>55.6</b>	<b>4 660</b>	<b>3 564</b>	<b>-23.5</b>
Café	645	1 056	63.8	2 877	3 422	18.9
Tabaco	0	0	--	1 674	17	-99.0
Tara	34	0	-100.0	102	0	-100.0
Otros 2/	0	0	--	6	125	3/
<b>Total</b>	<b>130 765</b>	<b>142 983</b>	<b>9.3</b>	<b>988 525</b>	<b>1 195 711</b>	<b>21.0</b>

1/ Agua, muestras de roca, finos de carbón

2/ Libros, maquinarias

3/ Variación superior al 1000 por ciento

Fuente: Superintendencia Nacional de Administración Tributaria – SUNAT

Elaboración: BCRP. Sede Regional Trujillo. Departamento de Estudios Económicos

En el lapso acumulado, de enero a septiembre, el 77,4 por ciento de las exportaciones se han destinado a Estados

Unidos, principalmente oro; le siguen Suiza (19,2 por ciento), Ucrania (3,0 por ciento) y México (0,3 por ciento)

**CUADRO N° 12**  
**CAJAMARCA: PRINCIPALES PAÍSES DESTINO Y PRINCIPAL PRODUCTO EXPORTADO**  
**(ENE - SET 2006)**

País	% del Total	Principal Producto
Estados Unidos	77.4	Oro
Suiza	19.2	Oro
Ucrania	3.0	Oro
México	0.3	Finos de carbón
<b>Total</b>	<b>99.9</b>	

Fuente: Superintendencia Nacional de Administración Tributaria – SUNAT  
Elaboración: BCRP. Sede Regional Trujillo. Departamento de Estudios Económicos

En lo referente a los puntos de embarque, el 64,7 por ciento del volumen exportado (1 931,6 Tm), entre enero a septiembre, se ha efectuado por el Puerto del Callao, principalmente café

(736,6 Tm); el 26,5 por ciento se ha exportado por el Puerto de Paita, también café (184,6 Tm) y el 8,8 por ciento restante por el Aeropuerto Jorge Chávez, esencialmente oro (144,4 Tm)

## IV. FINANZAS PÚBLICAS

### 1. Gobierno Central

En septiembre, los ingresos corrientes del Gobierno Central, (excluidas las contribuciones sociales), ascendieron a S/. 7,2 millones, 18,5 por ciento más, en términos reales, respecto a similar mes de 2005. El aumento en la recaudación mensual se sustentó, en la expansión que registró el IGV (32,5 por ciento) y el

Impuesto a la Renta (9,1 por ciento).

De enero a setiembre, la recaudación ascendió a S/. 63,9 millones, 20,8 por ciento por encima de lo recaudado en igual lapso de 2005. La expansión fue de 33,0 por ciento en el IGV y de 16,4 por ciento, en el Impuesto a la Renta.

**CUADRO N° 13**  
**CAJAMARCA: INGRESOS CORRIENTES DEL GOBIERNO CENTRAL**  
**(En miles de nuevos soles)**

	CAJAMARCA: INGRESOS DEL GOBIERNO CENTRAL					
	(En miles de nuevos soles)					
	SETIEMBRE			ENE - SET		
	2005	2006	Var % 1/	2005	2006	Var % 1/
<b>I. INGRESOS TRIBUTARIOS</b>	<b>5 852</b>	<b>7 074</b>	<b>18,5</b>	<b>50 397</b>	<b>62 435</b>	<b>21,3</b>
1. Impuestos a la Renta	3 273	3 643	9,1	28 714	34 148	16,4
- Personas Naturales	842	876	2,0	7 359	8 545	13,6
- Personas Jurídicas	2 231	2 626	15,4	17 198	21 123	20,2
- Regularización	200	141	-30,8	4 157	4 480	5,5
2. Impuesto a la Importación	0	0	0,0	0	0	0,0
3. Impuestos a la Prod. y Cons.	2 041	2 759	32,5	17 124	23 271	33,0
I.G.V.	2 041	2 758	32,5	17 120	23 266	33,0
- Operaciones Internas	2 041	2 758	32,5	17 120	23 266	33,0
- Operaciones Externas	0	0	0,0	0	0	0,0
I.S.C. <sup>2/</sup>	0	0	13,3	3	5	40,0
4. Otros	538	672	22,5	4 560	5 016	7,7
<b>II. INGRESOS NO TRIBUTARIO:</b>	<b>115</b>	<b>139</b>	<b>18,5</b>	<b>1 461</b>	<b>1 547</b>	<b>3,7</b>
<b>TOTAL</b>	<b>5 967</b>	<b>7 213</b>	<b>18,5</b>	<b>51 858</b>	<b>63 982</b>	<b>20,8</b>

1/ Variaciones en términos reales

Fuente: Superintendencia Nacional de Administración Tributaria - SUNAT  
Elaboración: BCRP. Sede Regional Trujillo. Departamento de Estudios Económicos

## 2. Gobierno Regional

Los gastos del Gobierno Regional totalizaron en setiembre S/. 56,6 millones, incrementándose en 24,7 por ciento, en términos reales, respecto a análogo mes de 2005. Destaca en el mes la expansión de 178,3 por ciento en el gasto de inversión y de 82,9 por ciento en la compra de bienes y servicios.

De enero a setiembre, los gastos acumularon un total de S/. 459,2 millones, 12,7 por ciento más de su similar de 2005. Los gastos de capital se incrementaron en 109,5 por ciento y los gastos corrientes en 2,8 por ciento.

**CUADRO N° 14**  
**EJECUCIÓN PRESUPUESTAL POR TIPO DE GASTO 1/**  
**(En miles de nuevos soles)**

	SETIEMBRE			ENERO - SETIEMBRE		
	2005	2006	Var. %	2005	2006	Var. %
<b>A. GASTOS CORRIENTES</b>	<b>40 086</b>	<b>44 613</b>	<b>9,1</b>	<b>361 810</b>	<b>380 120</b>	<b>2,8</b>
5.1. Pers.y Obligac.Soc.	31 666	35 461	9,8	274 533	301 908	7,6
5.2. Obligaciones Previs.	6 164	5 006	-20,4	48 138	47 511	-3,4
5.3. Bienes y Servicios	2 195	4 094	82,9	38 595	30 189	-23,4
5.4. Otros gastos corrientes	61	52	-15,9	545	511	-8,2
<b>B. GASTOS DE CAPITAL</b>	<b>4 397</b>	<b>11 957</b>	<b>166,6</b>	<b>36 986</b>	<b>79 147</b>	<b>109,5</b>
6.5 Inversiones	4 141	11 757	178,3	21 025	61 969	188,5
6.7 Otros gast.de capital	255	199	-23,4	15 960	17 178	5,4
<b>TOTAL</b>	<b>44 483</b>	<b>56 570</b>	<b>24,7</b>	<b>398 795</b>	<b>459 267</b>	<b>12,7</b>

1/ En términos reales

Fuente: Gobierno Regional de Cajamarca.

Elaboración: BCRP. Sede Regional Trujillo. Departamento de Estudios Económicos

Los recursos que financian el presupuesto regional provienen en un 74,6 por ciento, de las Transferencias del Gobierno Central (Recursos Ordinarios); en

un 13,8 por ciento, del Canon; el 9,9 por ciento, de Donaciones y Transferencias y el 1,7 por ciento restante, de los Recursos Directamente Recaudados.

**CUADRO N° 15**  
**EJECUCIÓN PRESUPUESTAL POR TIPO DE GASTO 1/**  
**(En miles de nuevos soles)**

	SETIEMBRE				ENERO - SETIEMBRE			
	2005	%	2006	%	2005	%	2006	%
Recursos Ordinarios	37.905	85,2	42.200	74,6	340.366	85,3	363.148	79,0
Canon y Sobre Canon	3.508	7,9	7.787	13,8	32.064	8,0	55.005	12,0
Recursos Direct. Recaudados	1.072	2,4	976	1,7	8.421	2,1	8.036	1,7
Donaciones y Transferencias	1.369	3,1	5.607	9,9	14.664	3,7	33.274	7,2
Fondo de Compensación Regional	628	1,4	0	0,0	3.280	0,8	0	0,0
<b>TOTAL</b>	<b>44.483</b>	<b>100,0</b>	<b>56.570</b>	<b>100,0</b>	<b>398.795</b>	<b>100,0</b>	<b>459.463</b>	<b>100,0</b>

1/ En términos reales

Fuente: Gobierno Regional de Cajamarca.

Elaboración: BCRP. Sede Regional Trujillo. Departamento de Estudios Económicos

## V. MONEDA Y CRÉDITO

### 1. Depósitos del Sistema Financiero

Los depósitos y obligaciones del sistema financiero ascendieron en septiembre S/. 563,0 millones, 16,0 por ciento más, en términos reales, con relación al nivel alcanzado en igual mes del pasado año. La expansión se sustentó en los depósitos en moneda nacional que aumentaron 32,7 por ciento, a diferencia de su similar en dólares que disminuyeron en 5,9 por ciento.

El dinamismo de los depósitos en soles ha permitido acrecentar, en los

últimos doce meses, su participación en los depósitos totales, de 56,8 por ciento a 65,0 por ciento. En el aumento, destaca la banca múltiple con una expansión de 35,8 por ciento, a través de los depósitos a la vista (53,1 por ciento) y a plazo (38,7 por ciento). Por su parte, en las instituciones de microfinanzas (IEMF), los depósitos en nuevos soles aumentaron 16,3 por ciento, particularmente en la modalidad de ahorro (34,0 por ciento).

### 2. Crédito al Sector Privado

El crédito real al sector privado aumentó en septiembre 49,7 por ciento, con relación a similar mes del pasado año, tanto por el mayor crédito en moneda extranjera (89,9 por ciento) como en moneda nacional (31,9 por ciento). Al finalizar septiembre, el saldo de lo colocado ascendió a S/ 530,5 millones, de los cuales el 61,0 por ciento está en moneda nacional y el 38,9 por ciento restante en moneda extranjera.

La mayor expansión crediticia provino de la banca múltiple que duplicó su financiamiento, destacando los bancos

Scotiabank (398,2 por ciento), Mi Banco (81,7 por ciento veces) y Crédito (66,1 por ciento). Por su parte, el crédito de las IEMF creció 20,5 por ciento, sobresaliendo la expansión habida en la Caja Nor Perú (75,5 por ciento) y la Caja Trujillo (33,2 por ciento).

En cuanto a la cartera atrasada, la mora totalizó en el mes S/.18,9 millones, que equivale al 3,7 por ciento del crédito total. La mora en dólares es de 2,4 por ciento, mientras que en moneda nacional 4,4 por ciento.

**CUADRO Nº 16**  
**CAJAMARCA: DEPÓSITOS Y COLOCACIONES DEL SISTEMA FINANCIERO**  
**(En millones de nuevos soles)**

	Depósitos			Colocaciones		
	Setiembre			Setiembre		
	2005	2006	Var. %	2005	2006	Var. %
<b>Sistema Bancario</b>	<b>414</b>	<b>489</b>	<b>15,7</b>	<b>150</b>	<b>287</b>	<b>88,3</b>
Banco de La Nación	0	0	0,0	0	0	0,0
Banca Múltiple	408	482	15,8	134	273	100,0
Banca de Consumo	6	6	9,4	16	14	-11,6
<b>Instituciones de Microfinanzas</b>	<b>62</b>	<b>74</b>	<b>18,1</b>	<b>198</b>	<b>243</b>	<b>20,5</b>
Caja Trujillo	14	14	-0,5	62	84	33,2
Caja Rural Cajamarca	17	20	13,6	19	21	9,2
Caja Nor Perú	1	3	116,7	6	11	75,5
CMAC Piura	28	36	27,1	90	99	8,5
CRAC Sipan	2	2	1,3	7	8	20,4
Edpyme EDYFICAR	0	0	0,0	14	18	20,3
Edpyme EFECTIVA	0	0	0,0	0	2	0,0
<b>TOTAL</b>	<b>476</b>	<b>563</b>	<b>16,0</b>	<b>347</b>	<b>531</b>	<b>49,7</b>
En M/N	270	366	32,7	241	324	31,9
En M/E	206	197	-5,9	107	207	89,9

Fuente: SBS  
Elaboración: BCRP. Sede Regional Trujillo. Departamento de Estudios Económicos

**GRAFICO N° 8**  
**Cajamarca: Depósitos y Colocaciones del Sistema Financiero**  
**(En Millones de Nuevos Soles)**

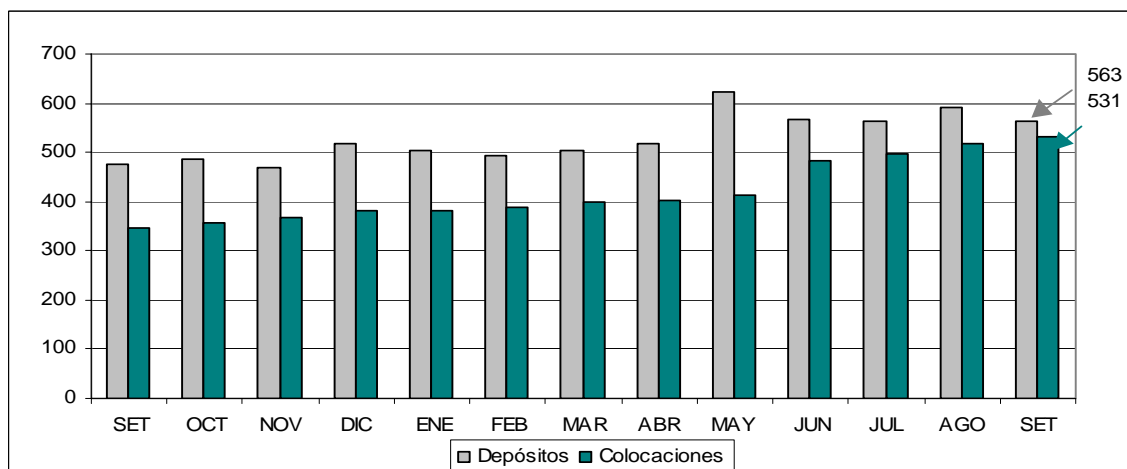

Fuente: SBS  
 Elaboración: BCRP. Sede Regional Trujillo. Departamento de Estudios Económicos

### 3. Tasas de Interés

Las tasas de interés en moneda nacional registraron en septiembre una caída de 2 puntos básicos, para la TAMN, mientras que la TIPMN mantuvo el nivel mes anterior.

En moneda extranjera, la TAMEX cayó 1 punto básico, aunque la TIPMEX se mantuvo en 2,1 por ciento.

**CUADRO N° 17**  
**TASAS DE INTERÉS DEL SISTEMA BANCARIO**  
**(En porcentaje)**

	EN MONEDA NACIONAL				EN MONEDA EXTRANJERA			
	TAMN	TIPMN	AHORRO	LEGAL	TAMEX	TIPMEX	AHORRO	LEGAL
<b>2006</b>								
Enero	24,1	2,8	1,2	2,8	10,6	1,9	0,6	1,9
Febrero	24,1	2,9	1,2	2,9	10,6	2,0	0,6	2,0
Marzo	24,3	3,0	1,2	3,0	10,6	2,0	0,6	2,0
Abril	24,3	3,3	1,2	3,3	10,5	2,0	0,6	2,0
Mayo	24,4	3,4	1,2	3,4	10,6	2,0	0,6	2,0
Junio	24,3	3,4	1,2	3,4	10,6	2,0	0,6	2,0
Julio	24,1	3,3	1,3	3,3	10,7	2,0	0,6	2,0
Agosto	24,1	3,3	1,3	3,3	10,7	2,1	0,6	2,1
Septiembre	23,9	3,3	1,3	3,3	10,6	2,1	0,6	2,1

FUENTE: Nota Semanal - BCRP  
 ELABORACION: Sección de Estudios Económicos, BCRP Trujillo

**GRAFICO N° 9**  
**EVOLUCIÓN DE LA TAMN Y TAMEX**  
**(Últimos doce meses)**

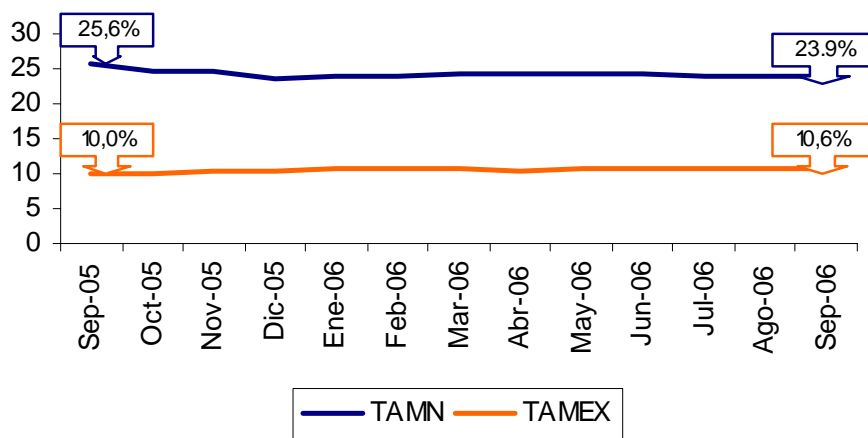

FUENTE: Nota Semanal - BCRP

ELABORACION: Sección de Estudios Económicos, BCRP Trujillo

## **INFORMACIÓN ESTADÍSTICA**



CUADRO 1

**CAJAMARCA: DEPÓSITOS Y OBLIGACIONES DEL SISTEMA FINANCIERO**  
(Saldos en miles de nuevos soles)

ENTIDADES FINANCIERAS	2005				2006									
	SET	OCT	NOV	DIC	ENE	FEB	MAR	ABR	MAY	JUN	JUL	AGO	SET	
<b>I. SISTEMA BANCARIO</b>	<b>413 789</b>	<b>424 559</b>	<b>399 820</b>	<b>442 104</b>	<b>433 103</b>	<b>420 595</b>	<b>433 118</b>	<b>447 980</b>	<b>552 388</b>	<b>495 641</b>	<b>490 162</b>	<b>515 264</b>	<b>488 630</b>	
A. BANCO DE LA NACIÓN	0	0	0	0	0	0	0	0	0	0	0	0	0	
B. EMPRESAS BANCARIAS	413 789	424 559	399 820	442 104	433 103	420 595	433 118	447 980	552 388	495 641	490 162	515 264	488 630	
Interbank	54 054	53 105	53 379	56 124	66 331	64 182	55 286	53 667	51 907	53 318	53 515	51 095	54 189	
Continental	60 499	70 528	71 557	73 894	71 129	71 864	72 458	77 495	76 409	74 283	70 437	71 929	73 461	
Crédito	211 246	223 463	191 362	198 940	204 330	193 327	200 120	205 803	254 919	250 363	243 928	248 664	231 771	
Scotiabank /	82 028	71 442	77 171	106 739	85 238	85 201	97 077	101 608	157 351	104 852	110 206	121 280	106 223	
Del Trabajo	5 678	5 732	5 986	6 113	5 736	5 668	5 451	5 528	5 794	5 995	5 816	6 054	6 335	
Mi Banco	284	288	366	293	339	352	639	745	757	747	840	744	808	
Financiero 1/	0	0	0	0	0	0	2 086	3 135	5 251	6 082	5 420	15 497	15 844	
<b>II. INSTITUCIONES DE MICROFINANZAS</b>	<b>61 715</b>	<b>62 869</b>	<b>67 747</b>	<b>74 234</b>	<b>70 681</b>	<b>72 025</b>	<b>70 125</b>	<b>70 132</b>	<b>70 423</b>	<b>70 758</b>	<b>74 472</b>	<b>74 558</b>	<b>58 845</b>	
Caja Rural Nor Perú	1 165	1 365	1 606	2 375	2 196	2 376	2 065	1 902	1 901	2 045	2 172	2 509	2 575	
Caja Rural Cajamarca	17 060	17 042	18 575	19 797	20 863	21 502	20 840	21 184	21 033	21 328	21 611	21 624	19 762	
Caja de Piura	27 761	28 947	31 851	34 859	30 882	31 323	31 191	31 344	32 409	32 360	35 318	35 539	35 984	
Edpyme EFECTIVA								0	0	0	0	0	0	
CRAC Sipan 2/	2 061	2 018	2 045	2 269	2 376	2 333	2 150	1 946	1 794	1 774	1 945	1 938	2 129	
Edpyme EDYFICAR	0	0	0	0	0	0	0	0	0	0	0	0	0	
Caja Trujillo	13 668	13 497	13 671	14 933	14 365	14 491	13 880	13 756	13 285	13 251	13 427	12 948	13 870	
<b>TOTAL</b>	<b>475 504</b>	<b>487 428</b>	<b>467 566</b>	<b>516 338</b>	<b>503 784</b>	<b>492 620</b>	<b>503 243</b>	<b>518 112</b>	<b>622 811</b>	<b>566 399</b>	<b>564 634</b>	<b>589 822</b>	<b>562 951</b>	
En M/N	269 817	273 977	280 303	306 634	306 440	311 940	307 980	320 112	350 548	361 542	350 591	356 229	365 762	
En M/E	205 687	213 451	187 264	209 704	197 345	180 679	195 263	198 001	272 262	204 857	214 042	233 593	197 189	

/ Scotiabank a partir del 11 de setiembre 2006

1/ Bco. Financiero inicia sus operaciones en Cajamarca en Marzo 2006

2/ C.Rural Cruz de Chalpón a partir de marzo es Caja Sipán

FUENTE: SUPERINTENDENCIA DE BANCA Y SEGUROS

ELABORACION : BCRP. Sede Regional Trujillo. Departamento de Estudios Económicos

CUADRO 2

**CAJAMARCA: DEPÓSITOS EN LAS ENTIDADES FINANCIERAS UBICADAS POR CIUDADES – SETIEMBRE 2006**  
(Saldos en miles de nuevos soles)

ENTIDADES FINANCIERAS	DEPÓSITOS										TOTAL CAJAMARCA	
	CAJAMARCA		CAJABAMBA*		CHOTA		CUTERVO		JAEN		M/N	M/E
	M/N	M/E	M/N	M/E	M/N	M/E	M/N	M/E	M/N	M/E		
<b>I. SISTEMA BANCARIO</b>	<b>297 530</b>	<b>159 796</b>	<b>0</b>	<b>0</b>	<b>0</b>	<b>0</b>	<b>0</b>	<b>0</b>	<b>17 783</b>	<b>13 521</b>	<b>315 313</b>	<b>173 317</b>
<b>A. BANCO DE LA NACIÓN</b>	0	0	0	0	0	0	0	0	0	0	0	0
<b>B. EMPRESAS BANCARIAS</b>	<b>297 530</b>	<b>159 796</b>	<b>0</b>	<b>0</b>	<b>0</b>	<b>0</b>	<b>0</b>	<b>0</b>	<b>17 783</b>	<b>13 521</b>	<b>315 313</b>	<b>173 317</b>
Interbank	41 766	12 423	0	0	0	0	0	0	0	0	41 766	12 423
Continental	38 242	19 951	0	0	0	0	0	0	8 606	6 662	46 848	26 613
Crédito	137 443	79 420	0	0	0	0	0	0	8 353	6 555	145 797	85 974
Scotiabank /	61 786	44 437	0	0	0	0	0	0	0	0	61 786	44 437
Del Trabajo	3 171	2 035	0	0	0	0	0	0	824	305	3 995	2 340
Mi Banco	568	239	0	0	0	0	0	0	0	0	568	239
Financiero 1/	14 555	1 290	0	0	0	0	0	0	0	0	14 555	1 290
<b>II. INSTITUCIONES DE MICROFINANZAS</b>	<b>21 287</b>	<b>11 705</b>	<b>0</b>	<b>0</b>	<b>1 166</b>	<b>221</b>	<b>812</b>	<b>67</b>	<b>17 322</b>	<b>6 263</b>	<b>40 588</b>	<b>18 257</b>
Caja Rural Nor Perú	1 724	851	0	0	0	0	0	0	0	0	1 724	851
Caja Rural Cajamarca	13 287	6 475	0	0	0	0	0	0	0	0	13 287	6 475
Caja Municipal –Piura	12 445	9 459	0	0	1 166	221	812	67	8 928	2 885	23 352	12 632
Edpyme EFECTIVA	0	0	0	0	0	0	0	0	0	0	0	0
CRAC Sipan 2/	0	0	0	0	0	0	0	0	1 697	432	1 697	432
Edpyme EDYFICAR	0	0	0	0	0	0	0	0	0	0	0	0
Caja Trujillo	3 693	535	0	0	0	0	0	0	6 697	2 946	10 389	3 481
<b>TOTAL</b>	<b>328 678</b>	<b>177 116</b>	<b>0</b>	<b>0</b>	<b>1 166</b>	<b>221</b>	<b>812</b>	<b>67</b>	<b>35 105</b>	<b>19 784</b>	<b>365 762</b>	<b>197 189</b>

\* Incluye Celendín

/ Scotiabank a partir del 11 de setiembre 2006

1/ Bco. Financiero inicia sus operaciones en Cajamarca en Marzo 2006

2/ C.Rural Cruz de Chalpón a partir de marzo es Caja Sipán

FUENTE: SUPERINTENDENCIA DE BANCA Y SEGUROS

ELABORACION : BCRP. Sede Regional Trujillo. Departamento de Estudios Económicos

**CUADRO 3**

**CAJAMARCA: CREDITO DEL SISTEMA FINANCIERO AL SECTOR PRIVADO  
(En miles de nuevos Soles)**

ENTIDADES FINANCIERAS	2005				2006								
	SET	OCT	NOV	DIC	ENE	FEB	MAR	ABR	MAY	JUN	JUL	AGO	SET
<b>I. SISTEMA BANCARIO</b>	<b>150 065</b>	<b>155 707</b>	<b>160 644</b>	<b>168 964</b>	<b>164 437</b>	<b>167 458</b>	<b>172 761</b>	<b>178 207</b>	<b>182 544</b>	<b>253 979</b>	<b>264 039</b>	<b>278 516</b>	<b>287 340</b>
Interbank	30 940	31 508	32 116	32 158	32 136	29 386	29 960	30 196	30 560	30 281	30 787	31 061	31 111
Continental	40 233	40 112	40 017	39 808	39 074	40 316	42 256	43 715	46 029	45 218	48 923	52 263	54 122
Crédito	35 097	38 163	40 953	41 366	42 997	45 290	44 634	46 631	48 896	51 199	53 991	56 559	59 459
Scotiabank /	21 022	22 283	22 350	29 724	24 344	26 079	27 613	28 744	27 109	96 526	98 339	105 323	106 823
Del Trabajo	15 745	15 823	16 207	16 162	16 000	16 118	16 483	15 983	15 205	14 672	14 193	13 917	14 200
Mi Banco	7 028	7 817	9 000	9 746	9 886	10 270	10 787	11 087	11 450	11 766	12 022	12 312	13 024
Financiero 1/	0	0	0	0	0	0	1 027	1 851	3 294	4 316	5 784	7 081	8 601
<b>II. INSTITUCIONES DE MICROFINANZAS</b>	<b>197 986</b>	<b>201 095</b>	<b>206 506</b>	<b>211 494</b>	<b>215 938</b>	<b>220 459</b>	<b>225 846</b>	<b>225 709</b>	<b>230 339</b>	<b>229 757</b>	<b>233 709</b>	<b>238 365</b>	<b>229 918</b>
Caja Rural Nor Perú	5 959	6 449	7 070	7 559	7 879	8 212	8 862	9 154	9 535	9 559	10 022	10 362	10 664
Caja Rural Cajamarca	19 140	19 579	20 046	19 889	19 959	20 076	20 527	20 462	21 359	21 563	21 837	21 901	21 323
Caja Municipal de Piura	89 710	89 186	89 560	90 324	92 650	93 808	95 230	94 312	94 842	93 138	95 276	96 439	99 312
Edpyme EFECTIVA	0	0	0	0	13	1 031	1 097	1 202	1 396	1 478	1 646	1 830	1 915
CRAC Sipan 2/	6 563	6 669	7 143	7 461	7 736	7 423	7 714	7 812	8 010	7 844	7 870	7 935	8 058
Edpyme EDYFICAR	14 500	14 990	15 965	16 580	16 479	16 586	16 928	16 713	17 086	17 300	17 396	17 822	17 796
Caja Trujillo	62 114	64 223	66 720	69 681	71 223	73 323	75 489	76 055	78 112	78 875	79 661	82 076	84 113
<b>TOTAL</b>	<b>348 051</b>	<b>356 802</b>	<b>367 150</b>	<b>380 457</b>	<b>380 375</b>	<b>387 917</b>	<b>398 607</b>	<b>403 916</b>	<b>412 883</b>	<b>483 736</b>	<b>497 748</b>	<b>516 880</b>	<b>530 522</b>
<b>En M/N</b>	<b>241 268</b>	<b>244 205</b>	<b>250 751</b>	<b>262 954</b>	<b>262 974</b>	<b>271 792</b>	<b>281 294</b>	<b>285 428</b>	<b>291 076</b>	<b>297 431</b>	<b>303 686</b>	<b>316 628</b>	<b>323 868</b>
<b>En M/E</b>	<b>106 783</b>	<b>112 596</b>	<b>116 399</b>	<b>117 503</b>	<b>117 401</b>	<b>116 124</b>	<b>117 313</b>	<b>118 488</b>	<b>121 807</b>	<b>186 305</b>	<b>194 062</b>	<b>200 253</b>	<b>206 654</b>

/ Scotiabank a partir del 11 de setiembre 2006

1/ Bco. Financiero inicia sus operaciones en Cajamarca en Marzo 2006

2/ C.Rural Cruz de Chalpón a partir de marzo es Caja Sipán

FUENTE: SUPERINTENDENCIA DE BANCA Y SEGUROS

ELABORACION : BCRP. Sede Regional Trujillo. Departamento de Estudios Económicos

CUADRO 4

**CAJAMARCA: CRÉDITOS DE LAS ENTIDADES FINANCIERAS UBICADAS POR CIUDADES SETIEMBRE 2006**  
(Saldos en miles de nuevos soles)

ENTIDADES FINANCIERAS	COLOCACIONES										TOTAL CAJAMARCA		
	CAJAMARCA		CAJABAMBA*		CHOTA		CUTERVO		JAEN		M/N	M/E	
	M/N	M/E	M/N	M/E	M/N	M/E	M/N	M/E	M/N	M/E			
<b>I. SISTEMA BANCARIO</b>	<b>101 535</b>	<b>136 695</b>	<b>0</b>	<b>0</b>	<b>0</b>	<b>0</b>	<b>0</b>	<b>0</b>	<b>0</b>	<b>0</b>	<b>0</b>	<b>136 522</b>	<b>150 818</b>
A. BANCO DE LA NACIÓN	0	0	0	0	0	0	0	0	0	0	0	0	0
<b>B. EMPRESAS BANCARIAS</b>	<b>107 035</b>	<b>139 724</b>	<b>0</b>	<b>0</b>	<b>0</b>	<b>0</b>	<b>0</b>	<b>0</b>	<b>0</b>	<b>0</b>	<b>0</b>	<b>136 522</b>	<b>150 818</b>
Interbank	24 553	6 558	0	0	0	0	0	0	0	0	0	24 553	6 558
Continental	5 461	24 808	0	0	0	0	0	0	0	0	0	23 830	30 292
Crédito	21 525	26 293	0	0	0	0	0	0	0	0	0	27 611	31 847
Scotiabank /	31 767	75 056	0	0	0	0	0	0	0	0	0	31 767	75 056
Del Trabajo	8 118	995	0	0	0	0	0	0	0	0	0	13 151	1 049
Mi Banco	7 773	5 251	0	0	0	0	0	0	0	0	0	7 773	5 251
Financiero 1/	7 837	764	0	0	0	0	0	0	0	0	0	7 837	764
<b>II. INSTITUCIONES DE MICROFINANZAS</b>	<b>95 231</b>	<b>32 765</b>	<b>2 010</b>	<b>5</b>	<b>5 294</b>	<b>1 613</b>	<b>5 000</b>	<b>669</b>	<b>71 893</b>	<b>15 438</b>	<b>179 427</b>	<b>50 490</b>	
Caja Rural Nor Perú	8 469	180	2 010	5	0	0	0	0	0	0	10 479	185	
Caja Rural Cajamarca	15 350	5 973	0	0	0	0	0	0	0	0	15 350	5 973	
Caja Municipal –Piura	27 646	24 362	0	0	5 294	1 613	5 000	669	27 121	7 607	65 061	34 252	
Edpyme EFECTIVA	1 501	3	0	0	0	0	0	0	411	0	1 912	3	
CRAC Sipán 2/	0	0	0	0	0	0	0	0	7 432	627	7 432	627	
Edpyme EDYFICAR	15 600	2 196	0	0	0	0	0	0	0	0	15 600	2 196	
Caja Trujillo	34 583	5 397	0	0	0	0	0	0	36 929	7 204	71 512	12 601	
<b>TOTAL</b>	<b>210 184</b>	<b>177 836</b>	<b>2 010</b>	<b>5</b>	<b>5 294</b>	<b>1 613</b>	<b>5 000</b>	<b>669</b>	<b>101 380</b>	<b>26 531</b>	<b>323 868</b>	<b>206 654</b>	

/ Scotiabank a partir del 11 de setiembre 2006

1/ Bco. Financiero inicia sus operaciones en Cajamarca en Marzo 2006

2/ C.Rural Cruz de Chalpón a partir de marzo es Caja Sipán

FUENTE: SUPERINTENDENCIA DE BANCA Y SEGUROS

ELABORACION : BCRP. Sede Regional Trujillo. Departamento de Estudios Económicos

CUADRO 5

**CAJAMARCA: CARTERA PESADA EN EL SISTEMA FINANCIERO**  
(En porcentajes)

ENTIDADES FINANCIERAS	2005				2006								
	SET	OCT	NOV	DIC	ENE	FEB	MAR	ABR	MAY	JUN	JUL	AGO	SET
<b>A. BANCA MÚLTIPLE</b>	<b>2,4</b>	<b>3,7</b>	<b>3,2</b>	<b>3,1</b>	<b>3,0</b>	<b>3,8</b>	<b>3,5</b>	<b>6,2</b>	<b>6,3</b>	<b>4,4</b>	<b>2,6</b>	<b>2,4</b>	<b>2,4</b>
Interbank	1,6	1,8	1,8	2,0	0,9	1,1	0,9	1,0	1,2	1,5	0,8	0,9	1,2
Continental	2,3	3,1	2,5	2,7	3,2	3,0	2,8	2,8	2,7	1,9	1,7	2,0	1,8
Crédito	3,2	7,1	6,2	5,2	4,4	7,8	6,5	16,4	16,9	14,9	8,0	5,4	6,4
Del Trabajo	3,3	2,9	2,8	2,3	3,9	3,8	3,4	3,3	2,1	1,1	1,1	1,2	0,7
Scotiabank /	2,8	3,3	2,2	3,0	3,3	2,0	3,1	4,7	6,0	5,3	0,1	4,9	4,9
Mi Banco	0,0	0,2	0,4	0,5	0,7	0,9	1,2	1,5	2,2	2,1	2,4	2,4	2,2
Financiero 1/	0,0	0,0	0,0	0,0	0,0	0,0	0,0	0,0	0,0	0,0	0,0	0,0	0,0
<b>B. INSTITUCIONES DE MICROFINANZ</b>	<b>4,4</b>	<b>4,3</b>	<b>4,1</b>	<b>3,9</b>	<b>3,9</b>	<b>3,9</b>	<b>3,9</b>	<b>4,3</b>	<b>4,5</b>	<b>4,3</b>	<b>4,7</b>	<b>5,0</b>	<b>5,2</b>
Caja Rural Nor Perú	1	1,7	1,4	1,5	1,6	1,7	1,5	1,8	1,9	2,3	1,7	2,8	3,7
Caja Rural Cajamarca	10,0	11,2	10,3	8,0	7,7	8,7	8,8	9,8	8,5	9,1	10,2	9,9	24,8
Caja Municipal de Piura	4,1	3,8	3,7	4,2	4,1	4,6	4,8	5,2	5,4	4,9	5,3	5,4	5,4
CRAC Sipan 2/	19,5	19,5	23,8	22,2	20,5	9,6	7,5	7,5	7,5	7,1	8,2	1,4	1,9
Edpyme EDYFICAR	4,5	3,8	3,7	2,9	3,2	3,5	3,8	4,5	4,5	4,3	4,7	7,8	7,8
Caja Municipal de Trujillo	1,8	1,8	1,1	1,0	1,3	1,6	1,5	1,6	2,4	2,4	2,7	5,4	5,4
Edpyme EFECTIVA	0,0	0,0	0,0	0,0	0,0	1,2	2,0	0,7	3,5	1,2	1,4	3,3	3,2
<b>TOTAL</b>	<b>3,6</b>	<b>4,1</b>	<b>3,7</b>	<b>3,6</b>	<b>3,5</b>	<b>3,9</b>	<b>3,7</b>	<b>5,1</b>	<b>5,3</b>	<b>4,3</b>	<b>3,6</b>	<b>3,6</b>	<b>3,7</b>

/ Scotiabank a partir del 11 de setiembre 2006

1/ Bco. Financiero inicia sus operaciones en Cajamarca en Marzo 2006

2/ C.Rural Cruz de Chalpón a partir de marzo es CRAC SIPAN

FUENTE: SUPERINTENDENCIA DE BANCA Y SEGUROS

ELABORACION : BCRP. Sede Regional Trujillo. Departamento de Estudios Económicos

CUADRO 6

**CAJAMARCA: MOROSIDAD DE LAS ENTIDADES FINANCIERAS UBICADAS POR CIUDADES – SETIEMBRE 2006**  
(En porcentajes)

ENTIDADES FINANCIERAS	INDICE DE MOROSIDAD					TOTAL MORA	
	SETIEMBRE					AGOSTO	SETIEMBRE
	CAJAMARCA	JAEN	CAJABAMBA*	CUTERVO	CHOTA		
<b>I. SISTEMA BANCARIO</b>	<b>2,4</b>	<b>2,2</b>	<b>0,0</b>	<b>0,0</b>	<b>0,0</b>	<b>2,4</b>	<b>2,4</b>
Interbank	1,2	0,0	0,0	0,0	0,0	0,9	1,2
Continental	1,0	2,7	0,0	0,0	0,0	2,0	1,8
Crédito	7,9	0,0	0,0	0,0	0,0	5,4	6,4
Del Trabajo	0,7	0,0	0,0	0,0	0,0	1,2	0,7
Scotiabank /	5,0	4,7	0,0	0,0	0,0	4,9	4,9
Mi Banco	2,2	0,0	0,0	0,0	0,0	2,4	2,2
Financiero 1 /	0,0	0,0	0,0	0,0	0,0	0,0	0,0
<b>II. INSTITUCIONES DE MICROFINANZAS</b>	<b>5,8</b>	<b>4,6</b>	<b>12,7</b>	<b>2,2</b>	<b>2,4</b>	<b>5,0</b>	<b>5,2</b>
Caja Rural Nor Perú	4,4	0,0	0,7	0,0	0,0	2,8	3,7
Caja Rural de Cajamarca	24,8	0,0	0,0	0,0	0,0	9,9	24,8
Caja Municipal de Piura	5,4	6,4	0,0	2,2	2,4	5,4	5,4
Edpyme EFECTIVA	2,4	0,2	0,0	0,0	0,0	1,4	1,9
CRAC Sipan 2/	0,0	7,8	0,0	0,0	0,0	7,8	7,8
Edpyme EDYFICAR	4,1	0,0	0,0	0,0	0,0	5,4	5,4
Caja Trujillo	3,8	2,6	0,0	0,0	0,0	3,3	3,2
<b>TOTAL</b>	<b>3,6</b>	<b>3,8</b>	<b>12,7</b>	<b>2,2</b>	<b>2,4</b>	<b>3,6</b>	<b>3,7</b>

\* Incluye Celendín

/ Scotiabank a partir del 11 de setiembre 2006

1/ Bco. Financiero inicia sus operaciones en Cajamarca en Marzo 2006

2/ C.Rural Cruz de Chalpón a partir de marzo es Caja Sipán

FUENTE: SUPERINTENDENCIA DE BANCA Y SEGUROS

ELABORACION : BCRP. Sede Regional Trujillo. Departamento de Estudios Económicos

CUADRO 7

CAJAMARCA: EXPORTACIONES POR TIPO DE PRODUCTO  
(Miles de US\$ FOB)

RUBROS	2005				2006								
	SEP	OCT	NOV	DIC	ENE	FEB	MAR	ABR	MAY	JUN	JUL	AGO	SEP
<b>Exportaciones Tradicionales</b>	<b>130 085</b>	<b>145 631</b>	<b>177 764</b>	<b>195 562</b>	<b>118 726</b>	<b>35 689</b>	<b>163 660</b>	<b>152 749</b>	<b>192 010</b>	<b>159 541</b>	<b>124 503</b>	<b>103 342</b>	<b>141 927</b>
Oro	129 601	144 374	177 764	194 920	118 726	35 689	162 384	152 749	192 010	159 471	123 296	102 621	141 924
Plata	0	0	0	641	0	0	89	0	0	0	0	0	0
Otros	484	1 258	0	0	0	0	1 187	0	0	70	1 207	722	3
<b>Exportaciones No Tradicionales</b>	<b>679</b>	<b>917</b>	<b>960</b>	<b>889</b>	<b>227</b>	<b>107</b>	<b>0</b>	<b>0</b>	<b>151</b>	<b>312</b>	<b>612</b>	<b>1 100</b>	<b>1 056</b>
Café	645	697	925	889	209	106	0	0	59	300	612	1 079	1 056
Tabaco	0	0	0	0	17	0	0	0	0	0	0	0	0
Tara	34	61	34	0	0	0	0	0	0	0	0	0	0
Maquinarias y equipos	0	159	0	0	0	0	0	0	91	12	0	22	0
Otros	0	0	0	0	0	0	0	0	0	0	0	0	0
<b>Total</b>	<b>130 765</b>	<b>146 548</b>	<b>178 723</b>	<b>196 451</b>	<b>118 953</b>	<b>35 796</b>	<b>163 660</b>	<b>152 749</b>	<b>192 160</b>	<b>159 853</b>	<b>125 115</b>	<b>104 443</b>	<b>104 443</b>

Fuente: Superintendencia Nacional de Administración Tributaria – SUNAT  
Elaboración: BCRP. Sede Regional Trujillo. Departamento de Estudios Económicos

**CUADRO 8**

**CAJAMARCA: INGRESOS CORRIENTES DEL GOBIERNO CENTRAL EN TERMINOS REALES  
(MILES DE NUEVOS SOLES)**

	2005				2006									2005	2006
	SEP	OCT	NOV	DIC	ENE	FEB	MAR	ABR	MAY	JUN	JUL	AGO	SEP	Acumulado Ene-Set	Acumulado Ene-Set
<b>I. INGRESOS TRIBUTARIOS</b>	<b>5 852</b>	<b>5 509</b>	<b>6 032</b>	<b>5 895</b>	<b>8 223</b>	<b>5 680</b>	<b>8 433</b>	<b>6 866</b>	<b>6 205</b>	<b>6 654</b>	<b>6 407</b>	<b>6 894</b>	<b>7 074</b>	<b>50397</b>	<b>62435</b>
<b>1. Impuesto a la Renta</b>	<b>3 273</b>	<b>3 015</b>	<b>3 633</b>	<b>3 053</b>	<b>4 011</b>	<b>2 865</b>	<b>4 765</b>	<b>4 422</b>	<b>3 362</b>	<b>3 861</b>	<b>3 501</b>	<b>3 718</b>	<b>3 643</b>	<b>28714</b>	<b>34148</b>
- Personas Naturales	842	734	826	772	1 131	804	962	979	899	1 014	912	968	876	7359	8545
- Personas Jurídicas	2 231	2 171	2 363	2 218	2 684	1 995	2 160	2 054	1 991	2 637	2 361	2 614	2 626	17198	21123
- Regularización	200	110	444	63	195	66	1 643	1 388	473	209	228	137	141	4157	4480
<b>2. Impuesto a la Importación</b>	<b>0</b>	<b>0</b>	<b>0</b>	<b>0</b>	<b>0</b>	<b>0</b>	<b>0</b>	<b>0</b>	<b>0</b>	<b>0</b>	<b>0</b>	<b>0</b>	<b>0</b>	<b>0</b>	<b>0</b>
<b>3. Impuestos a la Prod.y al Cons.</b>	<b>2 041</b>	<b>2 005</b>	<b>1 864</b>	<b>2 257</b>	<b>3 763</b>	<b>2 267</b>	<b>3 102</b>	<b>1 918</b>	<b>2 214</b>	<b>2 316</b>	<b>2 372</b>	<b>2 561</b>	<b>2 759</b>	<b>17124</b>	<b>23271</b>
<b>I.G.V.</b>	<b>2 041</b>	<b>2 005</b>	<b>1 864</b>	<b>2 257</b>	<b>3 762</b>	<b>2 266</b>	<b>3 102</b>	<b>1 917</b>	<b>2 213</b>	<b>2 316</b>	<b>2 371</b>	<b>2 561</b>	<b>2 758</b>	<b>17120</b>	<b>23266</b>
- Operaciones Internas	2 041	2 005	1 864	2 257	3 762	2 266	3 102	1 917	2 213	2 316	2 371	2 561	2 758	17120	23266
- Operaciones Externas	0	0	0	0	0	0	0	0	0	0	0	0	0	0	0
<b>I.S.C.</b>	<b>0</b>	<b>0</b>	<b>1</b>	<b>0</b>	<b>1</b>	<b>1</b>	<b>0</b>	<b>1</b>	<b>1</b>	<b>1</b>	<b>0</b>	<b>0</b>	<b>0</b>	<b>3</b>	<b>5</b>
<b>4. Otros Ingresos Tributarios</b>	<b>538</b>	<b>489</b>	<b>536</b>	<b>585</b>	<b>449</b>	<b>548</b>	<b>566</b>	<b>526</b>	<b>629</b>	<b>477</b>	<b>534</b>	<b>616</b>	<b>672</b>	<b>4560</b>	<b>5016</b>
<b>II. INGRESOS NO TRIBUTARIOS</b>	<b>115</b>	<b>139</b>	<b>205</b>	<b>141</b>	<b>181</b>	<b>129</b>	<b>264</b>	<b>123</b>	<b>170</b>	<b>125</b>	<b>249</b>	<b>166</b>	<b>139</b>	<b>1461</b>	<b>1547</b>
<b>III. TOTAL INGRESOS CORRIENTES (I+II)</b>	<b>5 967</b>	<b>5 648</b>	<b>6 238</b>	<b>6 037</b>	<b>8 404</b>	<b>5 810</b>	<b>8 697</b>	<b>6 988</b>	<b>6 374</b>	<b>6 779</b>	<b>6 656</b>	<b>7 061</b>	<b>7 213</b>	<b>51858</b>	<b>63982</b>

FUENTE: SUNAT - CAJAMARCA

ELABORACIÓN: BCRP Trujillo, Sede Regional Trujillo. Departamento de Estudios Económicos.



CUADRO 9

CAJAMARCA: PRODUCCIÓN AGROPECUARIA  
(T.M.)

AGRÍCOLA	2005												2006								
	ENE	FEB	MAR	ABR	MAY	JUN	JUL	AGO	SEP	OCT	NOV	DIC	ENE	FEB	MAR	ABR	MAY	JUN	JUL	AGO	SEP
Arroz	5 121	6 385	13 265	21 299	26 659	25 240	18 274	10 985	0	0	9 757	13 515	10 917	8 954	11 538	25 807	29 052	22 747	16 713	11 920	4 595
Trigo	0	0	41	211	477	3 803	9 886	10 325	2 439	439	57	52	0	0	118	165	1 216	5 395	9 104	8 491	4 132
Maíz amiláceo	476	717	1 050	3 280	11 631	13 088	5 737	1 643	83	0	0	51	795	1 092	722	2 383	12 159	12 384	3 538	962	203
Frijol grano seco	167	269	377	1 210	3 035	3 131	2 345	886	242	372	91	152	50	157	221	1 031	4 107	5 420	1 755	913	396
Papa	19 690	21 414	47 052	47 538	34 927	20 663	14 232	13 063	3 743	6 906	18 231	27 567	15 274	16 195	48 525	44 571	27 240	21 736	15 042	13 373	12 726
Maíz amarillo duro	605	3 059	5 290	8 292	10 310	12 265	11 395	5 222	1 561	2 636	884	1 553	1 276	2 189	5 955	8 939	10 337	12 088	12 387	6 278	1 864
Cebada	1	7	64	514	934	2 539	3 456	3 463	849	292	0	0	0	5	46	162	1 025	2 383	3 735	2 841	1 619
Rye Grass	99 134	99 043	101 793	104 071	94 839	94 296	94 941	96 994	98 511	99 896	97 942	97 521	84 053	86 916	85 833	84 291	80 115	80 789	80 387	80 033	87 196
Alfalfa	15 924	13 851	13 969	14 039	14 051	14 274	12 978	12 847	12 206	13 185	13 242	13 652	14 716	15 385	15 491	15 525	4 847	15 069	14 364	14 023	15 118
Caña de azúcar	10 314	11 597	12 585	13 004	14 736	15 174	11 957	11 732	0	0	0	16 628	11 529	13 398	12 241	15 601	15 795	16 381	15 513	12 848	16 167
<b>Otros agrícolas</b>																					
Yuca	3 302	3 223	3 690	2 472	3 769	5 489	5 606	4 883	721	692	8 708	4 849	4 822	4 910	4 064	3 843	3 171	4 916	4 421	5 083	9 511
Camote	27	10	135	420	642	768	908	886	337	243	100	91	3	17	105	826	740	962	939	914	805
Haba grano seco	0	4	0	286	1 122	672	358	18	0	22	0	83	0	0	0	161	1 865	489	303	115	81
Lupino	0	0	0	0	0	0	0	6 350	55	48	44	0	219	641	841	910	295	206	15	4	88
Oca	20	20	17	518	2 603	2 279		689	0	0	51	0	0	111	128	1 185	3 149	3 494	1 075	340	268
Olluco	20	59	370	861	2 966	3 356	3 314	999	60	56	47	28	0	126	504	2 050	4 266	3 918	2 211	656	181
Quinua	0	0	0	80	1	5	66	75	8	0	0	0	0	0	1	10	30	44	37	20	2
Lenteja grano seco	0	0	0	8	179	409	489	138	6	0	0	0	0	3	0	21	102	427	0	230	96
Plátano	2 503	2 959	3 348	3 519	2 613	2 802	2 779	2 913	94	67	3 795	2 731	2 759	3 118	3 034	2 884	2 895	2 887	2 671	3 261	2 823
<b>PECUARIO</b>																					
Carne de ave	166	164	158	168	170	167	166	167	178	163	164	191	177	168	154	170	174	174	283	176	176
Carne de vacuno	1 341	1 346	1 566	1 699	1 813	1 642	1 832	1 960	1 950	1 848	1 922	1 866	1 697	1 831	1 864	2 070	2 026	1 986	3 904	2 144	2 029
Carne de porcino	257	226	247	259	260	271	281	286	283	276	286	287	295	292	302	363	310	293	425	318	306
Carne de ovino	124	112	133	131	130	130	136	127	126	120	123	120	128	130	139	135	134	132	348	137	123
Leche	20 144	18 826	19 348	18 900	18 068	17 772	17 520	17 199	17 024	17 694	18 334	18 597	19 842	20 409	21 327	21 307	21 033	20 575	22 775	19 107	17 948
Huevo	18	20	20	22	19	24	21	21	19	82	76	72	70	74	75	79	80	85	86	82	75

FUENTE: Dirección Agraria de Cajamarca / Ministerio de Agricultura.  
ELABORACIÓN: BCRP Trujillo, Sede Regional Trujillo. Departamento de Estudios Económicos.

**CUADRO 10**

**CAJAMARCA: PRODUCCIÓN MINERA**

	2005												2006									
	ENE	FEB	MAR	ABR	MAY	JUN	JUL	AGO	SEP	OCT	NOV	DIC	ENE	FEB	MAR	ABR	MAY	JUN	JUL	AGO	SEP	
MINERÍA METÁLICA																						
Plata (KGF)	10 719	11 559	9 878	11 125	10 236	12 080	10 963	9 553	10 008	11 805	12 258	13 697	11 264	8 814	10 635	10 557	11 567	10 680	9 572	10 739	9 935	
Oro (KGF)	8 715	8 337	7 318	6 992	7 002	7 973	7 066	7 752	8 940	11 538	10 390	11 185	8 640	7 898	8 365	7 993	7 699	7 660	7 241	6 190	5 402	

Fuente: Ministerio de Energía y Minas

ELABORACIÓN: BCRP Trujillo, Sede Regional Trujillo. Departamento de Estudios Económicos.

**CUADRO 11**

**INDICE DE PRECIOS AL CONSUMIDOR EN LA CIUDAD DE CAJAMARCA  
(BASE 1994=100)**

	PONDERACION	2005				2006								
		SEP	OCT	NOV	DIC	ENE	FEB	MAR	ABR	MAY	JUN	JUL	AGO	SEP
<b>Índice General</b>	100	172.2	173.6	174.8	175.7	175.7	175.9	176.2	177.4	176.6	175.9	175.7	175.6	176.0
.Alimentos y Bebidas	50.79	158.6	159.1	160.9	162.2	162.5	162.7	162.9	164.8	163.2	161.2	160.6	160.8	161.4
.Vestido y Calzado	9.14	158.0	158.1	158.1	158.1	158.0	157.6	157.6	157.8	157.8	158.0	157.7	157.5	157.3
.Alq. Viv., Comb. y Electr.	13.1	241.8	247.1	248.4	249.0	249.0	249.3	249.5	249.7	250.5	251.5	251.4	251.4	252.1
.Muebles, Enser. y Manten.	5.54	155.3	154.8	155.2	155.4	155.4	155.4	156.8	157.6	157.7	157.7	157.7	158.0	157.4
.Cuidado salud y Serv.Méd.	3.36	181.8	181.8	180.6	180.7	180.7	180.7	180.6	181.7	181.8	183.6	184.3	184.1	183.6
.Transportes y Comunicac.	6.93	198.1	205.4	206.2	208.8	207.3	207.5	206.8	207.8	205.7	206.0	207.2	205.5	205.1
.Esparc, Divers,Serv.Cul.y Ens.	5.01	170.3	170.3	170.3	169.9	170.1	171.3	174.1	174.6	174.7	174.4	174.6	174.6	174.6
.Otros Bienes y Servicios	6.12	139.9	139.6	139.4	139.6	139.8	139.6	139.7	140.0	141.4	141.9	142.4	142.3	142.5

FUENTE: INEI – CAJAMARCA

ELABORACIÓN: BCRP Trujillo, Sede Regional Trujillo. Departamento de Estudios Económicos.

CUADRO 12

**CIUDAD DECAJAMARCA: EMPLEO FORMAL URBANO EN EMPRESAS DE 10 Y MÁS TRABAJADORES  
POR SECTORES ECONÓMICOS**

(Variación porcentual con respecto al mismo mes año anterior)

Año	Mes	Extractivo	Industria	Electri.Gas y Agua	Comercio	Tranp. Y Comunic.	Servicios	Total
2004	Ene	1.8	45.6	8.1	2.9	45.0	-15.8	-3.3
	Feb	10.8	20.8	1.0	0.5	22.9	-9.4	0.3
	Mar	13.0	16.2	5.6	-0.3	10.4	-4.4	2.7
	Abr	14.8	22.6	0.0	-0.4	6.9	2.5	6.5
	May	11.1	32.0	-5.0	-1.3	5.6	9.0	9.2
	Jun	11.1	58.5	-5.0	-1.9	10.7	2.2	7.7
	Jul	12.6	57.2	-3.2	-1.0	-6.1	-4.3	4.0
	Ago	20.2	17.8	-2.2	0.2	-9.2	-24.5	-7.4
	Sep	15.0	24.0	-3.7	-1.9	-13.4	-4.9	2.1
	Oct	17.0	31.2	-2.7	-1.2	-11.4	-19.6	-5.0
	Nov	20.3	27.0	-3.6	1.2	-6.7	-13.3	-0.4
	Dic	24.0	3.9	-5.5	-5.9	-1.1	-8.7	1.0
2005	Ene	20.9	0.0	-12.1	-5.8	-1.5	-0.7	4.2
	Feb	22.6	-2.0	-1.2	-1.3	-2.8	-5.3	3.2
	Mar	21.5	-5.1	-0.7	-3.2	-2.6	-6.5	1.9
	Abr	20.5	2.7	1.9	-3.7	0.1	-10.1	0.8
	May	25.8	14.3	3.5	-1.6	4.5	-5.4	5.7
	Jun	32.1	-0.2	4.6	-1.3	2.7	-2.7	7.3
	Jul	32.6	10.0	4.6	0.9	15.0	-12.8	4.2
	Ago	31.0	23.8	1.9	4.0	18.8	4.3	14.4
	Sep	34.4	-20.9	0.9	4.3	23.3	-18.6	-0.8
	Oct	32.9	-20.0	5.2	3.3	21.0	-14.1	1.3
	Nov	27.7	-26.0	4.8	4.8	17.4	-16.7	-2.0
	Dic	25.0	0.9	4.8	11.5	12.9	-10.7	3.2
2006	Ene	27.8	4.0	2.0	9.1	8.9	-3.9	7.8
	Feb	18.2	14.4	-1.0	8.7	9.6	-3.1	6.4
	Mar	13.7	14.8	6.2	11.1	7.3	-2.8	5.5
	Abr	11.3	0.6	0.4	11.2	2.7	-4.9	2.1
	May	8.7	-2.6	3.0	11.5	0.5	-14.8	-3.9
	Jun	0.9	0.3	12.1	13.0	4.1	-14.3	-5.2
	Jul	0.7	-15.9	-3.3	9.6	1.6	-4.7	-3.0
	Ago	0.9	15.3	13.7	7.0	-0.6	1.1	3.1
	Sep (p)	-2.0	47.4	14.9	5.9	3.1	8.9	7.9

(p) preliminar

FUENTE: MTPE – DNPEFP – Encuesta Nacional de Variación Mensual del Empleo en empresas de 10 y más trabajadores de la actividad privada.

ELABORACION: BCRP. Sede Regional Trujillo. Departamento de Estudios Económicos

Nota: La información corresponde al primer día de cada mes.