



**BANCO CENTRAL DE RESERVA DEL PERÚ**

**SUCURSAL TRUJILLO**

**SÍNTESIS MENSUAL DE CAJAMARCA  
ENERO 2006**

**SECCIÓN ESTUDIOS ECONÓMICOS**

## CONTENIDO

INTRODUCCIÓN.....	2
I. INFLACIÓN.....	3
II. PRODUCCIÓN.....	4
1. Producción Agropecuaria.....	4
2. Producción Minera.....	7
3. Construcción.....	8
4. Aspectos Laborales.....	9
III. SECTOR EXTERNO	10
IV. FINANZAS PÚBLICAS.....	11
1. Gobierno Central.....	11
V. MONEDA Y CRÉDITO.....	12
1. Depósitos en el Sistema Financiero.....	12
2. Crédito al Sector Privado.....	12
3. Tasas de Interés.....	13
VI. INFORMACIÓN ESTADÍSTICA.....	15
Cuadro 1. Depósitos y Obligaciones del Sistema Financiero.....	16
Cuadro 2. Depósitos en las Entidades Financieras Ubicadas por Ciudades.....	17
Cuadro 3. Crédito del Sistema Financiero al Sector Privado.....	18
Cuadro 4. Créditos de las Entidades Financieras Ubicadas por Ciudades.....	19
Cuadro 5. Cartera Pesada en el Sistema Financiero de Cajamarca.....	20
Cuadro 6. Morosidad de las Entidades Financieras Ubicadas por Ciudades.....	21
Cuadro 7. Exportaciones FOB por Tipo de Producto.....	22
Cuadro 8. Ingresos Corrientes del Gobierno Central.....	23
Cuadro 9. Producción Agropecuaria.....	24
Cuadro 10. Producción Minera.....	25
Cuadro 11. Índice de Precios al Consumidor en la ciudad de Cajamarca.....	26
Cuadro 12. Ciudad de Cajamarca: Empleo Formal Urbano en Empresas de 10 y más Trabajadores, por Sector Económico.....	27

DIRECCIÓN EN INTERNET

<http://www.bcrp.gob.pe/sucursales.htm>

## INTRODUCCIÓN

En enero, la **inflación** en la ciudad de Cajamarca, medido a través del IPC, fue de 0,03 por ciento; acumulando en los últimos doce meses la cifra de 3,05 por ciento.

La **actividad económica** creció en el mes 2,3 por ciento, respecto a similar mes del pasado año, debido al dinamismo de la construcción (61,3 por ciento) y el sector agropecuario (12,9 por ciento), atenuado con la caída del sector minero (-0,8 por ciento).

El **empleo formal urbano** en la ciudad de Cajamarca, en empresas de 10 y más trabajadores, creció en enero 7,8 por ciento, respecto a análogo mes del 2005.

Las **exportaciones** del departamento sumaron en el mes US\$ 119,0 millones, 54,7 por ciento por encima del valor exportado en enero del 2005.

Los **ingresos corrientes** del Gobierno Central totalizaron en el mes S/. 8,4 millones, 28,6 por ciento más de lo registrado en enero de 2005, en términos reales.

Referente al sistema financiero, los **depósitos** y el **crédito** disminuyeron en 2,9 y 0,5 por ciento, respectivamente, con relación al mes anterior. Por su parte la **cartera pesada** registró en el mes un nivel de 3,5 por ciento.

## I. INFLACIÓN

En enero, el IPC de la ciudad de Cajamarca registró una variación positiva en 0,03 por ciento, acumulando en los últimos doce meses una variación de 3,05 por ciento, nivel inferior en 0,53 puntos porcentuales, al registrado en enero del

2005, cuando la inflación anualizada alcanzó la cifra de 3,58 por ciento.

CUADRO N° 1

CIUDAD DE CAJAMARCA  
INFLACIÓN

Enero	VAR. %
Var. % mensual 1/	0.03
Var. % acumulada 2/	0.03
Var. % anual 3/	3.05

1/ Con respecto al mes anterior.  
2/ Al mes de enero del 2006.  
3/ Últimos doce meses.  
FUENTE: INEI – Cajamarca

GRÁFICO N° 1

CAJAMARCA: INFLACIÓN ÚLTIMOS DOCE MESES  
(Variación porcentual anualizada)

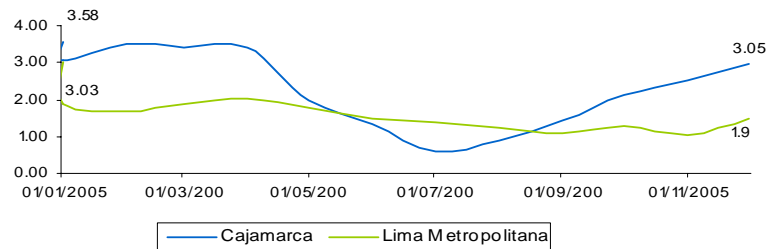

La inflación del mes se sustentó en el aumento de los precios promedio en los siguientes grupos de consumo de la canasta familiar: Alimentos y Bebidas (0,16 por ciento); Otros Bienes y Servicios (0,14 por ciento) y Esparcimiento, Diversión,

Servicios Culturales y de Enseñanza (0,09 por ciento). No obstante, cayeron los precios del grupo de Transportes y Comunicaciones (0,68 por ciento) y Vestido y Calzado (0,05 por ciento); mientras que los precios del resto de grupos se mantuvieron constantes.

CUADRO N° 2  
CIUDAD DE CAJAMARCA: INFLACIÓN POR GRANDES GRUPOS DE CONSUMO  
(Año Base 1994=100)

	POND.	Variación Porcentual		
		Mensual	Acumulada	Anualizada
<b>INDICE GENERAL</b>	<b>100.00</b>	<b>0.03</b>	<b>0.03</b>	<b>3.05</b>
1. Alimentos y Bebidas	50.79	0.16	0.16	0.73
2. Vestido y Calzado	9.14	-0.05	-0.05	2.17
3. Alq. de Vivienda, Combustibles. y Electric.	13.10	0.00	0.00	7.01
4. Muebles, Enseres. y Mant. de la Vivienda	5.54	0.00	0.00	2.02
5. Cuidados, Conservación de La Salud	3.36	0.00	0.00	2.06
6. Transportes y Comunicaciones	6.93	-0.68	-0.68	13.61
7. Esparc., Divers., Serv. Cult. y de Ens.	5.01	0.09	0.09	1.47
8. Otros Bienes y Servicios	6.12	0.14	0.14	0.27

FUENTE: INEI - Cajamarca

Respecto a la inflación anualizada, destaca el incremento de precios de los grupos de consumo: Transportes y Comunicaciones (13,6 por ciento); Alquiler

de Vivienda (7,0 por ciento); Vestido y Calzado (2,2 por ciento); Cuidados y Conservación de la Salud (2,0 por ciento); Muebles, Enseres, y Mant. de la Vivienda

(2,0 por ciento); Esparcimiento, Divers., Servicios Culturales y de Enseñanza (1,5 por ciento); Alimentos y Bebidas (0,73 por

ciento); Otros Bienes y Servicios (0,27 por ciento).

## II. PRODUCCIÓN

La actividad económica regional creció en enero 2,3 por ciento, respecto a similar mes del 2005, sustentado en el dinamismo de los sectores construcción y agropecuario, que crecieron en el mes 61,3

por ciento y 12,9 por ciento, respectivamente. Por su parte, el sector minero registró una caída de 0,8 por ciento.

### CAJAMARCA: VALOR BRUTO DE LA PRODUCCIÓN

GRÁFICO N°2

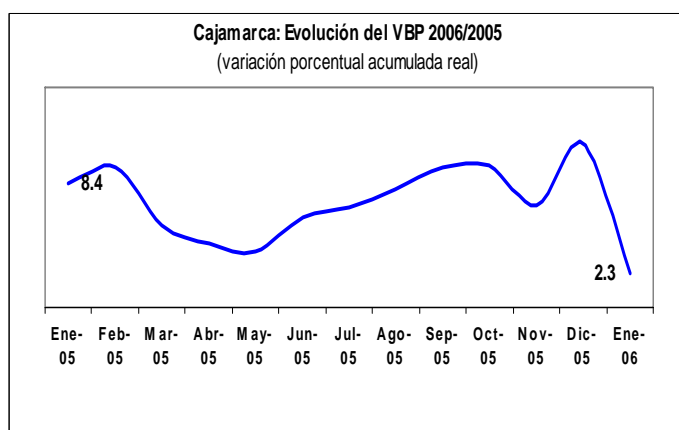

CUADRO N°3  
(Variación real)

	ENERO	
	2005	2006
<b>Agropecuario</b>	<b>26.3</b>	<b>12.9</b>
. Agrícola	31.7	14.8
. Pecuario	14.3	8.2
<b>Minería</b>	<b>-5.1</b>	<b>-0.8</b>
<b>Construcción</b>	<b>49.3</b>	<b>61.3</b>
<b>VBP de Bienes</b>	<b>8.4</b>	<b>2.3</b>

Elaboración: BCRP. Sede Regional Trujillo. Departamento de Estudios Económicos

### 1. Producción Agropecuaria

La producción **agropecuaria** creció en enero 12,9 por ciento, con relación a similar mes del 2005, explicado por el dinamismo tanto del subsector **agrícola** (14,8 por ciento), como del subsector

**pecuario** (8,2 por ciento); sin embargo, la expansión está muy por debajo del crecimiento (26,3 por ciento) que alcanzó en enero del 2005.

CUADRO N° 4  
CAJAMARCA : VBP AGROPECUARIA  
(Variación real %)

	ENERO	
	2005	2006
Subsector Agrícola	31.7	14.8
Subsector Pecuario	14.3	8.2
<b>Sector Agropecuario</b>	<b>26.3</b>	<b>12.9</b>

Fuente: Dirección Regional de Agricultura

GRÁFICO N° 3

Cajamarca: Evolución del VBP Agropecuario 2006/2005  
(variación porcentual acumulada real)

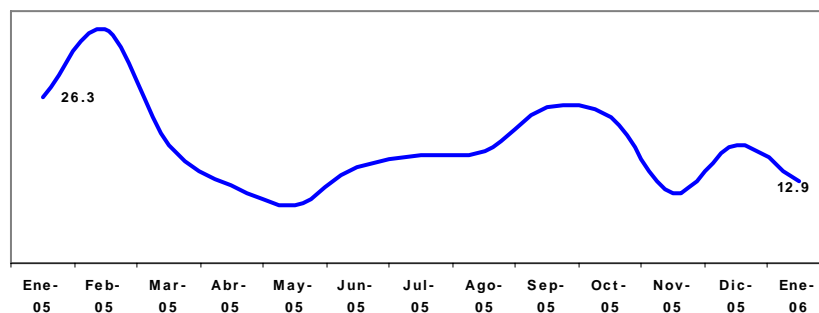

Elaboración: BCRP. Sede Regional Trujillo. Departamento de Estudios Económicos

La expansión **agrícola** mensual se debió, principalmente, al dinamismo de los cultivos de arroz cáscara (113,2 por ciento) maíz amarillo duro (110,9 por ciento), yuca (45,5 por ciento), rye grass (40,4 por ciento), plátano (20,3 por ciento) y alfalfa (

10,4 por ciento). Por el contrario, registraron descensos productos tales como: frijol grano seco (70,1 por ciento), maíz choclo (67,3 por ciento), mango (30,9), papa (29,3 por ciento), entre otros.

CUADRO N° 5  
Cajamarca: Producción Agrícola

	ENERO	
	2005	2006
	TM	TM
Papa	20 037	14 159
Maíz choclo	2 515	823
Café en grano	0	0
Alfalfa	15 924	17 578
Maíz amarillo duro	605	1 276
Maíz amiláceo	46	795
Arroz	5 121	10 916
Plátano	2 510	3 019
Frijol G.S	167	50
Trigo	0	0
Mango	2 813	1 945
Arveja G.V	609	451
Cebada	1	0
Rye grass	99 134	139 231
Yuca	3 302	4 805

1/ Cifras preliminares

FUENTE: Dirección Regional de Agricultura

Elaboración: BCRP. Sede Regional Trujillo. Departamento de Estudios Económicos

En cuanto al **subsector pecuario**, el crecimiento mensual se sustentó en la mayor producción de huevos (289,9 por ciento), carne de vacuno (26,5 por ciento), porcino (14,5 por ciento), ave (6,0 por

GRÁFICO N° 4  
CAJAMARCA: Participación VBP Agrícola  
(Enero 2006)

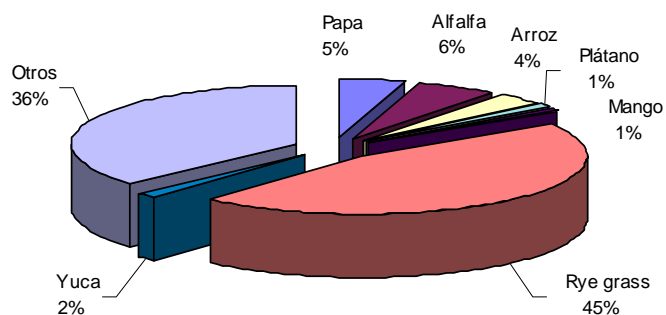

ciento), carne de ovino (3,5 por ciento) y carne de caprino (0,6 por ciento). Contrariamente, disminuyó la producción de leche (-1,5 por ciento).

**CUADRO N° 6  
PRODUCCION PECUARIA 1/  
(T.M.)**

ESPECIES	ENERO	
	2,005	2,006
Carne de ave	167	177
Carne de vacuno	1,341	1,697
Carne de porcino	257	295
Carne de ovino	124	128
Carne de caprino	27	27
Leche	20,144	19,842
Huevos	18	70
<b>Total 2/</b>	<b>22,459</b>	<b>22,236</b>

1/ Cifras preliminares  
Fuente: Dirección Regional de Agricultura  
Elaboración: BRCP. Sede Regional Trujillo. Departamento de Estudios Económicos

**GRÁFICO N° 5**

**Participación en el VBP Pecuario  
(Enero - 2006)**

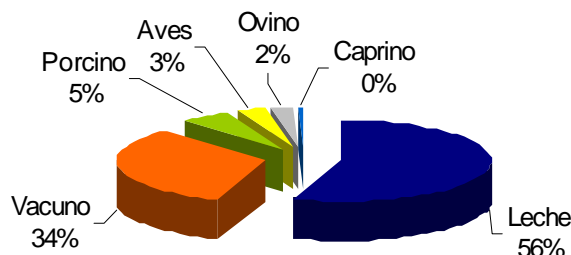

## 2. Producción Minera

En enero, la actividad minera metálica decreció 0,8 por ciento, con relación a similar mes del año anterior, básicamente por la menor producción de oro (0,9 por ciento) obtenida de los

yacimientos mineros de Sipán, San Nicolás y Yanacocha, cuya producción disminuyó en 100,0, 87,5 y 0,7 por ciento, respectivamente, respecto a similar mes del año 2005.

**GRÁFICO N° 6**

**Cajamarca: Evolución del VBP Minero 2006/2005  
(variación porcentual acumulada real)**

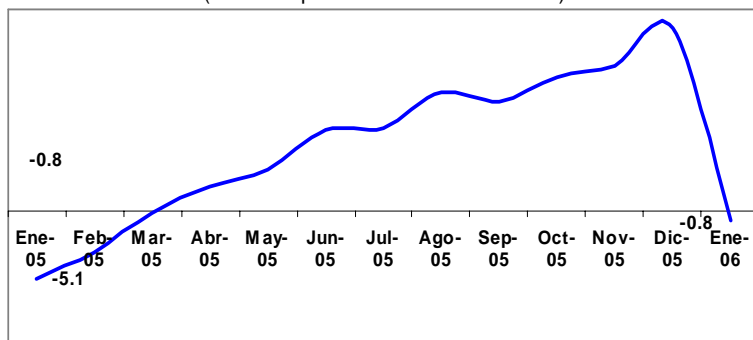

**CUADRO N° 7  
CAJAMARCA: PRODUCCIÓN MINERA 1/**

	ENERO		
	2005	2006	Var. %
<b>MINERIA METALICA</b>			<b>0.9</b>
Plata (KG.F.)	10 719	11 264	5.1
Oro (KG.F.)	8 715	8 640	-0.9

1/ Cifras preliminares.  
FUENTE: DGM/DPM/Estadísticas Minera.

## 3. Construcción

En el primer mes del año, la construcción mantuvo el dinamismo que exhibió en el 2005, al crecer 61,3 por ciento, impulsado por el mayor gasto privado y público en diversas obras,

destacando las de infraestructura educativa y vial, así como las de alcantarillado y mejoramiento del ornato, lo cual se evidencia en el mayor consumo local de cemento que pasó de 4,8 mil a 9,1 mil Tm.

**CUADRO N° 8**  
**Principales Indicadores del Sector Construcción**

	ENERO		
	2005	2006	Var %
Despacho de cemento (T.m.)	4 865	9 108	87.2
Venta de concreto (m3)	1 357	153	-88.7

Fuente: Empresa Cemento Pacasmayo  
Elaboración: BCRP. Sede Regional Trujillo. Departamento de Estudios Económicos

**GRÁFICO N° 7**

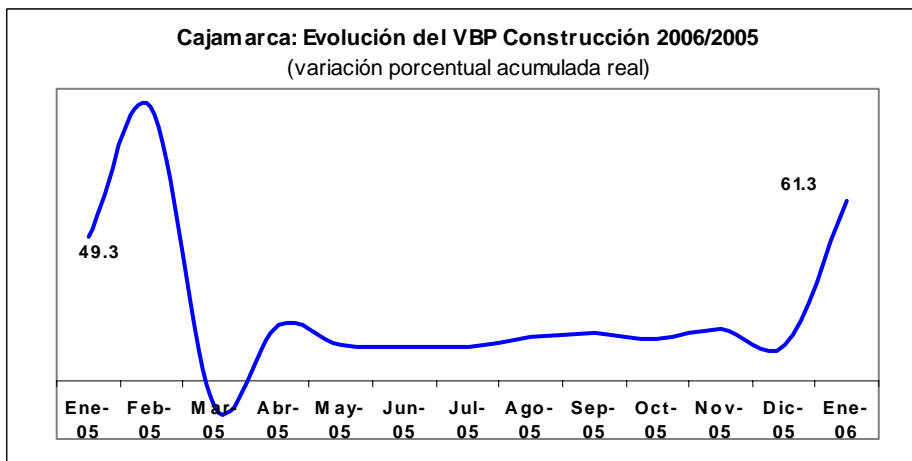

#### 4. Aspectos laborales

En la ciudad de Cajamarca, el empleo formal urbano en empresas de 10 y más trabajadores, según la encuesta realizada por el MTPE, se incrementó en enero 7,8 por ciento, respecto a similar mes del año anterior, debido al aumento de la demanda de trabajadores en los sectores extractivo (27,8 por ciento), comercio (9,1 por ciento), transportes y comunicaciones (8,9 por ciento) e industria (4,0 por ciento).

El aumento del sector extractivo se dio en el sector minero al aumentar la extracción de oro y plata, que facilitó a su vez las ventas de artículos relacionados de dicha actividad, elevando el empleo en el sector comercio.

Con relación a la variación mensual de empleo, ésta se redujo 4,7 por ciento, respecto al mes anterior.

**GRÁFICO N° 8**

**Cajamarca: Empleo Formal Urbano en Empresas de 10 y más Trabajadores**  
(Variación % anualizada)

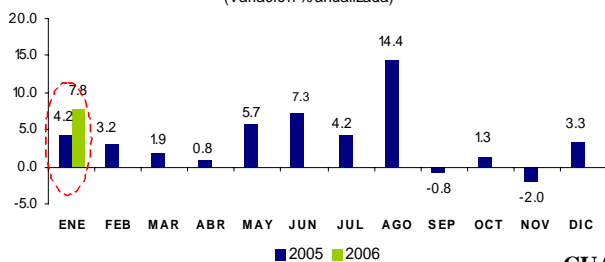

**GRÁFICO N° 9**

**Cajamarca: Empleo Formal Urbano, según Sectores Económicos\***  
(Variación % Acumulada<sup>W</sup>)

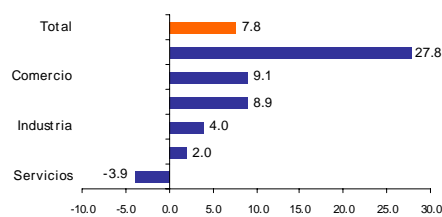

**CUADRO N° 9**

\*Empresas de 10 y más trabajadores. Base 100-Enero 2000.  
Fuente: MTPE-Encuesta Nacional de Variación Mensual de Empleo.



**CUADRO N° 9**  
**CIUDAD DE CAJAMARCA: EMPLEO FORMAL URBANO**  
**EN EMPRESAS DE 10 Y MÁS TRABAJADORES SEGÚN SECTORES ECONÓMICOS**

	Distribución porcentual al mes de Mayo 2005 1/	Variación Mensual (%) 2/	Variación Anual (%) 3/
<b>Extractivo</b>	27.8	-3.2	27.8
<b>Industria</b>	4	0.7	4.0
<b>Electricidad, Gas y Agua</b>	2	-7.8	2.0
<b>Comercio</b>	9.1	-2.3	9.1
<b>Transporte y Comunic.</b>	8.9	-0.8	8.9
<b>Servicios</b>	-3.9	-7.7	-3.9
<b>Total</b>	<b>100.0</b>	<b>-4.7</b>	<b>7.8</b>
<b>Total absoluto</b>	<b>11 615</b>		

1/ Última actualización del marco muestral, la cual se actualiza anualmente.

2/ Variación del empleo del mes de Enero respecto al mes de Diciembre.

3/ Variación anual del mes de Enero respecto a similar mes del año anterior.

FUENTE: MTPE-DNPEFP. Encuesta Nacional de Variación Mensual del Empleo en empresas de 10 y más trabajadores de todos los sectores económicos excepto construcción.

### III. SECTOR EXTERNO

Las exportaciones de Cajamarca realizadas por diferentes puntos de embarque del país, totalizaron en enero US\$ 119,0 millones, 54,7 por ciento por encima de lo exportado en análogo mes del 2005, explicado por el incremento de las exportaciones tradicionales que aumentaron 55,0 por ciento. Por su parte, las exportaciones no tradicionales, que

representan el 0,2 por ciento del total, declinaron 22,6 por ciento.

La expansión en el rubro tradicional se debió al aumento de las exportaciones de oro (55,0 por ciento) de la Minera Yanacocha mientras que el descenso en el rubro no tradicional se explica por la menor exportación de tabaco (-81,0 por ciento).

**GRÁFICO N° 10**

#### CAJAMARCA: ESTRUCTURA DE LAS EXPORTACIONES

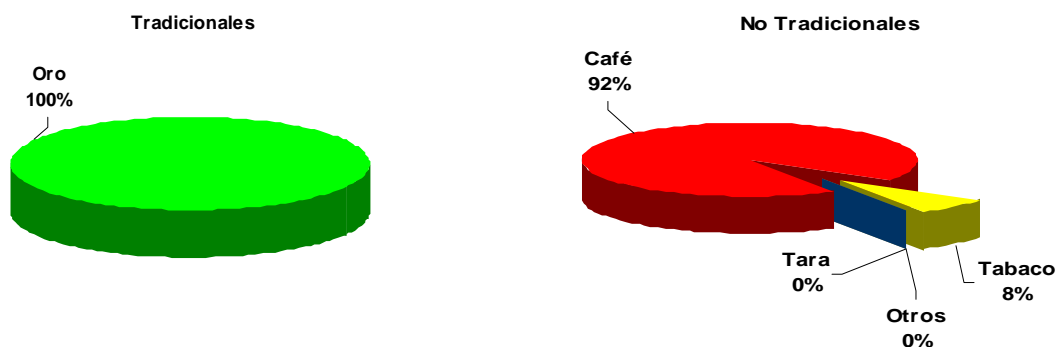

Elaboración: BRCP. Sede Regional Trujillo. Departamento de Estudios Económicos

**CUADRO N° 10**  
**EXPORTACIONES DE CAJAMARCA POR TIPO DE PRODUCTO**  
(Valor FOB en miles de US\$)

TIPO	ENERO		
	2005	2006	Var %
<b><u>Exportaciones Tradicionales</u></b>	<b><u>76 581</u></b>	<b><u>118 726</u></b>	<b><u>55.0</u></b>
Oro	76 581	118 726	55.0
Plata	0	0	--
Otros	0	0	--
<b><u>Exportaciones No Tradicionales</u></b>	<b><u>293</u></b>	<b><u>227</u></b>	<b><u>-22.6</u></b>
Café	203	209	3.3
Tabaco	90	17	-81.0
Tara	0	0	--
Otros	0	0	--
<b>Total</b>	<b><u>76 874</u></b>	<b><u>118 953</u></b>	<b><u>54.7</u></b>

1/ Agua y muestras de roca

Fuente: Superintendencia Nacional de Administración Tributaria – SUNAT  
Elaboración: BRCP. Sede Regional Trujillo. Departamento de Estudios Económicos

En cuanto al destino por países, el 99,9 por ciento de las exportaciones se han concentrado en un solo país, Estados Unidos, a través de las ventas de

oro; le siguen en menores cantidades, Bélgica (0,04 por ciento), Canadá (0,04 por ciento) y Chile (0,01 por ciento)

**CUADRO N° 11**  
**CAJAMARCA: PRINCIPALES PAÍSES DESTINO Y PRINCIPAL PRODUCTO**  
**EXPORTADO (ENE 2006)**

País	% del Total	Principal Producto
Estados Unidos	99.9	Oro
Bélgica	0.04	Café
Canadá	0.04	Café
Chile	0.01	Tabaco
<b>Total</b>	<b>100.0</b>	

Fuente: Superintendencia Nacional de Administración Tributaria – SUNAT  
Elaboración: BRCP. Sede Regional Trujillo. Departamento de Estudios Económicos

En lo referido a la utilización de la infraestructura portuaria, el 46,0 por ciento del volumen exportado (43,6 Tm) fue embarcado por el puerto del Callao, principalmente café (34,5 Tm) y tabaco (9,1 Tm), el 38,0 por ciento se ha exportado por el puerto de Paita (36,2 Tm), básicamente café; el 16,0 por ciento restante se efectuó por el aeropuerto Jorge Chávez (15,5 Tm) esencialmente oro.

En cuanto al valor de lo exportado, el 99,8 por ciento se registra por el Aeropuerto Jorge Chávez (US\$ 118,7 millones), básicamente oro. El 0,1 por ciento fue embarcado por el puerto del Callao (US\$ 118,2 mil), y el saldo salió a través del puerto de Paita (US\$ 108,3 mil)

## IV. FINANZAS PÚBLICAS

### 1. Gobierno Central

En enero, los ingresos corrientes del Gobierno Central, (excluidas las contribuciones sociales), ascendieron a S/. 8,4 millones, 28,6 por ciento más, en términos reales, respecto a similar mes del 2005.

El aumento en la recaudación mensual se sustentó en la expansión que registraron el IGV (44,4 por ciento) y el Impuesto a la Renta (20,9 por ciento), principalmente.

**CUADRO N° 12**  
**CAJAMARCA: INGRESOS CORRIENTES DEL GOBIERNO CENTRAL**  
(En miles de nuevos soles)

	ENERO		
	2005	2006	Var % 1/
<b>I.INGRESOS TRIBUTARIOS</b>	<b>6 264</b>	<b>8 237</b>	<b>29.1</b>
1.Impuestos a la Renta	3 256	4 011	20.9
- Personas Naturales	930	1 131	19.4
- Personas Jurídicas	2 251	2 684	17.0
- Regularización	75	195	155.2
2. Impuesto a la Importación	0	0	-12.1
3.Impuestos a la Prod. y Cons.	2 558	3 763	44.4
I.G.V.	2 557	3 763	44.4
- Operaciones Internas	2 557	3 762	44.4
- Operaciones Externas	0	1	108.3
I.S.C. <sup>2/</sup>	0	0	-100.0
4.Otros	450	462	0.8
<b>II.INGRESOS NO TRIBUTARIOS</b>	<b>159</b>	<b>181</b>	<b>11.7</b>
<b>TOTAL</b>	<b>6 424</b>	<b>8 418</b>	<b>28.6</b>

1/ Variaciones en Términos Reales

2/ Incluye ISC de operaciones externas

Fuente: Superintendencia Nacional de Administración Tributaria - SUNAT

Elaboración: BCRP. Sede Regional Trujillo. Departamento de Estudios Económicos

**GRÁFICO N° 11**

Cajamarca: Impuesto General a la Ventas  
(En miles de Nuevos Soles)

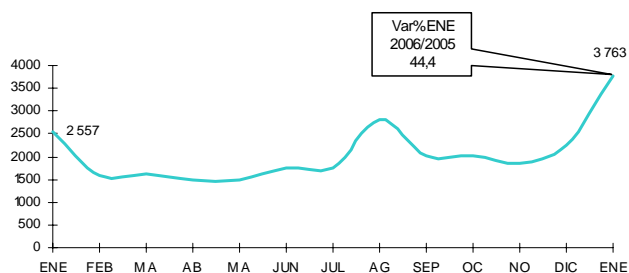

**GRÁFICO N°12**

Cajamarca: Impuesto a la Renta  
(En miles de Nuevos Soles)

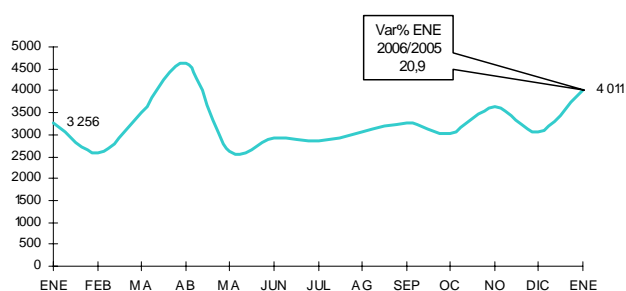

## V. MONEDA Y CRÉDITO

### 1. Depósitos del Sistema Financiero

Los depósitos y obligaciones del sistema financiero totalizaron en enero S/. 503,8 millones, 2,9 por ciento por debajo del nivel real alcanzado el mes anterior, aunque 34,8 por ciento, por encima, de igual mes del pasado año.

El descenso mensual se debió a los depósitos en moneda extranjera, que disminuyeron 6,4 por ciento, principalmente, en las instituciones de Microfinanzas (-5,3 por ciento).

### 2. Crédito al Sector Privado

El crédito real al sector privado disminuyó en enero 0,5 por ciento, con relación al mes anterior, pero aumentó 9,7 por ciento, respecto a enero del 2005. La contracción mensual se dio en el crédito de las entidades bancarias que disminuyeron su financiamiento en 3,2 por ciento.

El mayor financiamiento (56,8 por ciento) es proporcionado por las instituciones de Microfinanzas, principalmente, por la Caja Municipal de Piura (24,4 por ciento) y la Caja Trujillo (18,7 por ciento)

Al finalizar enero, el saldo de lo colocado ascendió a S/ 380,4 millones, de los cuales el 69,1 por ciento está en moneda nacional y el 30,9 por ciento restante en moneda extranjera.

En cuanto a la cartera atrasada, la mora totalizó en el mes S/.13,5 millones, que equivale al 3,5 por ciento del crédito total. La mora en dólares es de 3,4 por ciento, mientras que en moneda nacional totaliza 3,6 por ciento.

**CUADRO N° 13**  
**CAJAMARCA: DEPÓSITOS Y COLOCACIONES DEL SISTEMA FINANCIERO**  
(En millones de nuevos soles)

	Depósitos			Colocaciones		
	Enero			Enero		
	2005	2006	Var. %	2005	2006	Var. %
<b>Sistema Bancario</b>	<b>323</b>	<b>433</b>	<b>31,6</b>	<b>187</b>	<b>164</b>	<b>-13,9</b>
Banco de La Nación	0	0	0,0	0	0	0,0
Banca Múltiple	318	427	32,0	172	148	-15,4
Banca de Consumo	5	6	7,9	15	16	2,0
<b>Instituciones de Microfinanzas</b>	<b>44</b>	<b>71</b>	<b>59,0</b>	<b>153</b>	<b>216</b>	<b>38,8</b>
Caja Trujillo	8	14	66,5	51	71	36,4
Caja Rural de Cajamarca	13	21	57,6	17	20	17,5
Caja Nor Perú	0	2	0,0	0	8	0,0
Caja Municipal de Piura	22	31	36,8	73	93	24,2
C. Rural Cruz de Chalpón	0	2	0,0	0	8	0,0
Edpyme Edyficar	0	0	0,0	12	16	39,9
Edpyme EFECTIVA	0	0	0,0	0	0,0	0,0
<b>TOTAL</b>	<b>367</b>	<b>504</b>	<b>34,8</b>	<b>340</b>	<b>380</b>	<b>9,7</b>
En M/N	182	306	65,0	173	263	49,2
En M/E	184	197	5,0	167	117	-31,1

Fuente: Entidades Bancarias  
Elaboración: BRCP. Sede Regional Trujillo. Departamento de Estudios Económicos

GRÁFICO N° 13

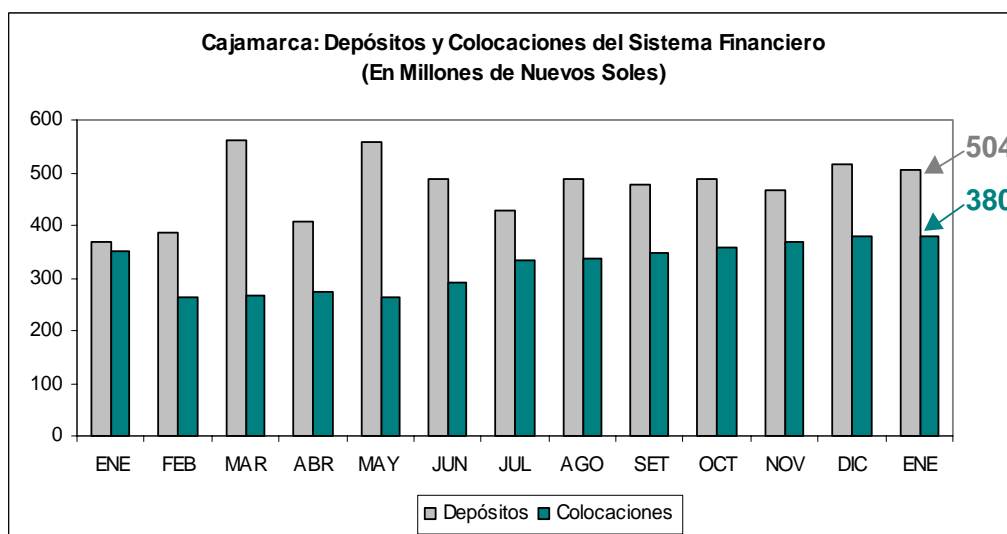

Elaboración: BCRP. Sede Regional Trujillo. Departamento de Estudios Económicos.

### 3. Tasas de Interés

Las tasas de interés registraron una alza en el mes de enero. En moneda nacional, la TAMN aumentó de 23,6 a 24,1 por ciento, mientras que la TIPMN lo hizo de 2,6 a 2,8 por ciento.

En cuanto a moneda extranjera, la TAMEX aumentó de 10,4 a 10,6 por ciento, de igual modo, la TIPMEX aumentó de 1,8 a 1,9 por ciento respecto al mes de enero.

**CUADRO N° 14**  
**TASAS DE INTERÉS DEL SISTEMA BANCARIO**  
(En porcentaje)

	EN MONEDA NACIONAL			EN MONEDA EXTRANJERA		
	TAMN	TIPMN	Tasa de Interés Legal	TAMEX	TIPMEX	Tasa de Interés Legal
<b>2005</b>						
Enero	26,3	2,5	2,5	9,3	1,3	1,3
Febrero	26,2	2,5	2,5	9,6	1,3	1,3
Marzo	26,2	2,5	2,5	9,6	1,4	1,4
Abril	25,9	2,6	2,6	9,6	1,4	1,4
Mayo	25,7	2,7	2,7	9,6	1,5	1,4
Junio	26,0	2,7	2,7	9,7	1,5	1,5
Julio	26,0	2,6	2,6	9,9	1,5	1,5
Agosto	25,7	2,6	2,6	9,9	1,5	1,5
Setiembre	25,6	2,6	2,6	10,0	1,6	1,6
Octubre	24,6	2,6	2,6	10,1	1,7	1,7
Noviembre	24,5	2,6	2,6	10,3	1,8	1,8
Diciembre	23,6	2,6	2,6	10,4	1,8	1,8
<b>2006</b>						
<b>Enero</b>	<b>24,1</b>	<b>2,8</b>	<b>2,8</b>	<b>10,6</b>	<b>1,9</b>	<b>1,9</b>

Fuente: Nota Semanal - BCRP

Elaboración: BCRP. Sede Regional Trujillo. Departamento de Estudios Económicos

**GRÁFICO N° 14**  
**Evolución de la TAMN y TAMEX**  
**(Últimos doce meses)**

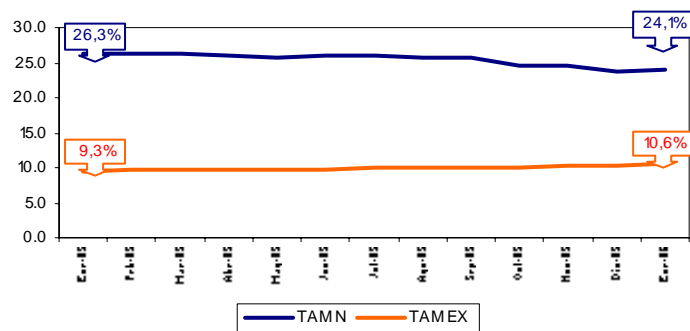

CUADRO 2

CAJAMARCA: DEPÓSITOS EN LAS ENTIDADES FINANCIERAS UBICADAS POR CIUDADES – ENERO DEL 2006  
(SalDOS en miles de nuevos soles)

ENTIDADES FINANCIERAS	DEPÓSITOS										TOTAL CAJAMARCA		
	CAJAMARCA		CAJABAMBA 1/		CHOTA		CUTERVO		JAEN		M/E	M/E	
	M/N	M/E	M/N	M/E	M/N	M/E	M/N	M/E	M/N	M/E			
<b>I. SISTEMA BANCARIO</b>	<b>239 761</b>	<b>161 175</b>	<b>0</b>	<b>0</b>	<b>0</b>	<b>0</b>	<b>0</b>	<b>0</b>	<b>0</b>	<b>17 645</b>	<b>14 522</b>	<b>257 406</b>	<b>175 697</b>
<b>A. BANCO DE LA NACIÓN</b>	0	0	0	0	0	0	0	0	0	0	0	0	0
<b>B. EMPRESAS BANCARIAS</b>	<b>239 761</b>	<b>161 175</b>	<b>0</b>	<b>0</b>	<b>0</b>	<b>0</b>	<b>0</b>	<b>0</b>	<b>0</b>	<b>17 645</b>	<b>14 522</b>	<b>257 406</b>	<b>175 697</b>
Interbank	56 799	9 531	0	0	0	0	0	0	0	0	0	56 799	9 531
Continental	34 322	20 968	0	0	0	0	0	0	9 737	6 102	44 059	27 070	
Crédito	111 140	78 044	0	0	0	0	0	0	7 052	8 094	118 193	86 138	
Wiese – Sudameris	34 277	50 961	0	0	0	0	0	0	0	0	34 277	50 961	
Del Trabajo	3 022	1 533	0	0	0	0	0	0	855	326	3 877	1 859	
Mi Banco	200	139	0	0	0	0	0	0	0	0	200	139	
<b>II. INSTITUCIONES DE MICROFINANZAS</b>	<b>35 347</b>	<b>18 158</b>	<b>0</b>	<b>0</b>	<b>533</b>	<b>140</b>	<b>305</b>	<b>13</b>	<b>12 849</b>	<b>3 336</b>	<b>49 033</b>	<b>21 648</b>	
Caja Rural Nor Perú	1 661	535	0	0	0	0	0	0	0	0	1 661	535	
Caja Rural Cajamarca	13 818	7 045	0	0	0	0	0	0	0	0	13 818	7 045	
Caja Municipal –Piura	12 458	7 017	0	0	533	140	305	13	8 140	2 276	21 435	9 447	
Caja Rural Cruz de Chapón	0	0	0	0	0	0	0	0	1 937	439	1 937	439	
Edpyme Edyficar	0	0	0	0	0	0	0	0	0	0	0	0	
Caja Trujillo	7 410	3 561	0	0	0	0	0	0	2 773	621	10 182	4 182	
Edpyme EFECTIVA *	0	0	0	0	0	0	0	0	0	0	0	0	
<b>TOTAL</b>	<b>275 108</b>	<b>179 333</b>	<b>0</b>	<b>0</b>	<b>533</b>	<b>140</b>	<b>305</b>	<b>13</b>	<b>30 494</b>	<b>17 858</b>	<b>306 440</b>	<b>197 345</b>	

\* EFECTIVA inicia sus operaciones a partir de Enero 2006 en la Ciudad de Jaén

1/ Incluye Oficina de Celendín

FUENTE: ENTIDADES FINANCIERAS

Elaboración: BRCP. Sede Regional Trujillo. Departamento de Estudios Económicos

CUADRO 3

CAJAMARCA: CREDITO DEL SISTEMA FINANCIERO AL SECTOR PRIVADO  
(En miles de nuevos Soles)

ENTIDADES FINANCIERAS	2005												2006
	ENE	FEB	MAR	ABR	MAY	JUN	JUL	AGO	SET	OCT	NOV	DIC	ENE
<b>I. SISTEMA BANCARIO</b>	<b>187 489</b>	<b>98 835</b>	<b>97 468</b>	<b>104 793</b>	<b>103 753</b>	<b>107 585</b>	<b>143 659</b>	<b>145 888</b>	<b>150 065</b>	<b>155 707</b>	<b>160 644</b>	<b>168 964</b>	<b>164 437</b>
Interbank	28 337	28 424	28 704	29 379	29 839	30 612	30 532	30 909	30 940	31 508	32 116	32 158	32 136
Continental	32 253	32 539	33 102	34 089	35 467	37 985	38 557	38 425	40 233	40 112	40 017	39 808	39 074
Crédito	2 673	2 633	2 541	3 599	2 949	3 337	33 359	35 389	35 097	38 163	40 953	41 366	42 997
Wiese-Sudameris	108 840	19 723	17 121	21 413	19 283	19 246	20 262	19 455	21 022	22 283	22 350	29 724	24 344
Del Trabajo	15 386	15 516	16 000	16 313	16 215	16 405	16 449	16 065	15 745	15 823	16 207	16 162	16 000
Mi Banco	0	0	0	0	0	0	4 500	5 645	7 028	7 817	9 000	9 746	9 886
<b>II. INSTITUCIONES DE MICROFINANZAS</b>	<b>163 972</b>	<b>164 431</b>	<b>168 835</b>	<b>170 409</b>	<b>160 442</b>	<b>182 466</b>	<b>188 237</b>	<b>191 578</b>	<b>197 986</b>	<b>201 095</b>	<b>206 506</b>	<b>211 494</b>	<b>215 938</b>
Caja Rural Nor Perú	3 001	3 514	3 992	3 960	4 370	4 733	5 199	5 563	5 959	6 449	7 070	7 559	7 879
Caja Rural Cajamarca	16 666	16 829	17 095	17 361	18 007	18 509	18 903	19 179	19 140	19 579	20 046	19 889	19 959
Caja Municipal de Piura	74 477	73 395	76 085	76 525	64 579	84 708	87 747	87 622	89 710	89 186	89 560	90 324	92 650
Caja Rural Cruz de Chalpón	7 038	7 147	7 217	6 962	6 723	6 581	6 610	6 427	6 563	6 669	7 143	7 461	7 736
Edpyme Edyficar	11 558	11 284	11 058	11 801	12 435	12 822	13 554	13 917	14 500	14 990	15 965	16 580	16 479
Caja Trujillo	51 232	52 262	53 388	53 800	54 328	55 113	56 224	58 870	62 114	64 223	66 720	69 681	71 223
Edpyme EFECTIVA *	0	0	0	0	0	0	0	0	0	0	0	0	13
<b>TOTAL</b>	<b>351 461</b>	<b>263 266</b>	<b>266 303</b>	<b>275 202</b>	<b>264 195</b>	<b>290 051</b>	<b>331 896</b>	<b>337 466</b>	<b>348 051</b>	<b>356 802</b>	<b>367 150</b>	<b>380 457</b>	<b>380 375</b>
<b>En M/N</b>	<b>184 404</b>	<b>189 433</b>	<b>189 944</b>	<b>197 597</b>	<b>184 390</b>	<b>202 689</b>	<b>225 217</b>	<b>232 314</b>	<b>241 268</b>	<b>244 205</b>	<b>250 751</b>	<b>262 954</b>	<b>262 974</b>
<b>En M/E</b>	<b>167 057</b>	<b>73 833</b>	<b>76 359</b>	<b>77 605</b>	<b>79 805</b>	<b>87 362</b>	<b>106 679</b>	<b>105 152</b>	<b>106 783</b>	<b>112 596</b>	<b>116 399</b>	<b>117 503</b>	<b>117 401</b>

\* EFECTIVA inicia sus operaciones a partir de Enero 2006 en la Ciudad de Jaén.

FUENTE: ENTIDADES FINANCIERAS

Elaboración: BRCP. Sede Regional Trujillo. Departamento de Estudios Económicos



CUADRO 4

CAJAMARCA: CRÉDITOS DE LAS ENTIDADES FINANCIERAS UBICADAS POR CIUDADES ENERO DEL 2006

(Saldos en miles de nuevos soles)

ENTIDADES FINANCIERAS	COLOCACIONES										TOTAL CAJAMARCA			
	CAJAMARCA		CAJABAMBA 1/		CHOTA		CUTERVO		JAEN		M/N	M/E		
	M/N	M/E	M/N	M/E	M/N	M/E	M/N	M/E	M/N	M/E				
<b>I. SISTEMA BANCARIO</b>	<b>72 231</b>	<b>58 468</b>	<b>0</b>	<b>0</b>	<b>0</b>	<b>0</b>	<b>0</b>	<b>0</b>	<b>0</b>	<b>0</b>	<b>24 749</b>	<b>8 989</b>	<b>96 980</b>	<b>67 457</b>
A. BANCO DE LA NACIÓN	0	0	0	0	0	0	0	0	0	0	0	0	0	0
<b>B. EMPRESAS BANCARIAS</b>	<b>72 231</b>	<b>58 468</b>	<b>0</b>	<b>0</b>	<b>0</b>	<b>0</b>	<b>0</b>	<b>0</b>	<b>0</b>	<b>0</b>	<b>24 749</b>	<b>8 989</b>	<b>96 980</b>	<b>67 457</b>
Interbank	22 800	9 335	0	0	0	0	0	0	0	0	0	0	22 800	9 335
Continental	2 424	17 858	0	0	0	0	0	0	0	13 919	4 873	16 343	22 731	
Crédito	14 442	19 477	0	0	0	0	0	0	0	5 140	3 937	19 583	23 414	
Wiese – Sudameris	18 306	6 038	0	0	0	0	0	0	0	0	0	18 306	6 038	
Del Trabajo	8 532	1 599	0	0	0	0	0	0	0	5 690	179	14 222	1 778	
Mi Banco	5 726	4 160	0	0	0	0	0	0	0	0	0	5 726	4 160	
<b>II. INSTITUCIONES DE MICROFINANZAS</b>	<b>90 925</b>	<b>36 426</b>	<b>4 780</b>	<b>98</b>	<b>4 433</b>	<b>923</b>	<b>3 599</b>	<b>152</b>	<b>62 258</b>	<b>12 345</b>	<b>165 994</b>	<b>49 944</b>		
Caja Rural Nor Perú	6 074	231	1 563	10	0	0	0	0	0	0	7 638	241		
Caja Rural Cajamarca	12 789	7 170	0	0	0	0	0	0	0	0	12 789	7 170		
Caja Municipal –Piura	28 792	19 258	0	0	4 433	923	3 599	152	29 683	5 810	66 506	26 143		
Caja Rural Cruz de Chalpón	0	0	0	0	0	0	0	0	5 994	1 742	5 994	1 742		
Edpyme Edyficar	11 116	2 059	3 216	87	0	0	0	0	0	0	14 333	2 147		
Caja Trujillo	32 153	7 709	0	0	0	0	0	0	26 567	4 793	58 721	12 502		
Edpyme EFECTIVA *	0	0	0	0	0	0	0	0	13	0	13	0		
<b>TOTAL</b>	<b>163 156</b>	<b>94 894</b>	<b>4 780</b>	<b>98</b>	<b>4 433</b>	<b>923</b>	<b>3 599</b>	<b>152</b>	<b>87 007</b>	<b>21 334</b>	<b>262 974</b>	<b>117 401</b>		

\* EFECTIVA inicia sus operaciones a partir de Enero 2006 en la Ciudad de Jaén.

1/ Incluye Oficina de Celendín

FUENTE: ENTIDADES FINANCIERAS

Elaboración: BRCP. Sede Regional Trujillo. Departamento de Estudios Económicos

CUADRO 5

CAJAMARCA: CARTERA PESADA EN EL SISTEMA FINANCIERO  
(En porcentajes)

ENTIDADES FINANCIERAS	2005												2006
	ENE	FEB	MAR	ABR	MAY	JUN	JUL	AGO	SET	OCT	NOV	DIC	ENE
<b>A. BANCA MÚLTIPLE</b>	<b>8,0</b>	<b>8,1</b>	<b>7,8</b>	<b>7,6</b>	<b>7,3</b>	<b>7,6</b>	<b>5,7</b>	<b>2,4</b>	<b>2,4</b>	<b>3,7</b>	<b>3,2</b>	<b>3,1</b>	<b>3,0</b>
Interbank	0,2	0,6	1,2	1,2	0,9	1,1	0,9	1,6	1,6	1,8	1,8	2,0	0,9
Continental	2,3	2,1	2,2	2,2	2,9	2,6	2,4	1,8	2,3	3,1	2,5	2,7	3,2
Crédito	15,9	16,4	15,9	9,3	12,7	51,7	4,3	3,4	3,2	7,1	6,2	5,2	4,4
Del Trabajo	36,8	37,7	37,3	36,3	28,1	27,1	27,8	3,5	3,3	2,9	2,8	2,3	3,9
Wiese Sudameris	6	5,7	3,6	3,6	3,4	3,7	3,7	3,0	2,8	3,3	2,2	3,0	3,3
Mi Banco	0,0	0,0	0,0	0,0	0,0	0,0	0,0	0,0	0,0	0,2	0,4	0,5	0,7
<b>B. INSTITUCIONES DE MICROFINANZAS</b>	<b>3,7</b>	<b>4,2</b>	<b>4,1</b>	<b>4,6</b>	<b>5,1</b>	<b>5,0</b>	<b>4,6</b>	<b>4,5</b>	<b>4,4</b>	<b>4,3</b>	<b>4,1</b>	<b>3,9</b>	<b>3,9</b>
Caja Rural Nor Perú	0,0	0,0	0,0	0	0	0	0	1,4	1,4	1,7	1,4	1,5	1,6
Caja Rural Cajamarca	10,2	11,8	11,5	13,5	11,1	11,0	9,9	9,5	10,0	11,2	10,3	8,0	7,7
Caja Municipal de Piura	3,9	4,4	4,3	4,7	4,8	4,5	4,0	4,0	4,1	3,8	3,7	4,2	4,1
Caja Rural Cruz de Chalpón	n.d	n.d.	n.d.	n.d.	19,1	19,5	19,5	19,5	19,5	19,5	23,8	22,2	20,5
Edpyme Edyficar	3,2	3,5	3,8	3,8	3,3	4,7	4,7	4,6	4,5	3,8	3,7	2,9	3,2
Caja Municipal de Trujillo	1,4	1,6	1,5	1,7	2,1	2,0	1,9	1,9	1,8	1,8	1,1	1,0	1,3
Edpyme EFECTIVA *	0,0	0,0	0,0	0,0	0,0	0,0	0,0	0,0	0,0	0,0	0,0	0,0	0,0
<b>TOTAL</b>	<b>5,3</b>	<b>5,7</b>	<b>5,5</b>	<b>5,7</b>	<b>6,0</b>	<b>6,0</b>	<b>5,1</b>	<b>3,6</b>	<b>3,6</b>	<b>4,1</b>	<b>3,7</b>	<b>3,6</b>	<b>3,5</b>

\* EFECTIVA inicia sus operaciones a partir de Enero 2006 en la Ciudad de Jaén.

FUENTE: ENTIDADES FINANCIERAS

Elaboración: BRCP. Sede Regional Trujillo. Departamento de Estudios Económicos

CUADRO 6

CAJAMARCA: MOROSIDAD DE LAS ENTIDADES FINANCIERAS UBICADAS POR CIUDADES –ENERO DEL 2006  
(En porcentajes)

ENTIDADES FINANCIERAS	INDICE DE MOROSIDAD					TOTAL MORA	
	ENERO					DICIEMBRE	ENERO
	CAJAMARCA	JAEN	CAJABAMBA 1/	CUTERVO	CHOTA		
<b>I. SISTEMA BANCARIO</b>	<b>2,3</b>	<b>5,8</b>	<b>0,0</b>	<b>0,0</b>	<b>0,0</b>	<b>3,1</b>	<b>3,0</b>
Interbank	0,9	0,0	0,0	0,0	0,0	2,0	0,9
Continental	1,8	4,8	0,0	0,0	0,0	2,7	3,2
Crédito	3,2	9,0	0,0	0,0	0,0	5,2	4,4
Del Trabajo	3,7	4,3	0,0	0,0	0,0	2,3	3,9
Wiese Sudameris	3,3	0,0	0,0	0,0	0,0	3,0	3,3
Mi Banco	0,7	0,0	0,0	0,0	0,0	0,5	0,7
<b>II. INSTITUCIONES DE MICROFINANZAS</b>	<b>3,2</b>	<b>5,3</b>	<b>4,4</b>	<b>2,1</b>	<b>1,4</b>	<b>3,9</b>	<b>3,9</b>
Caja Rural Nor Perú	1,9	0,0	0,3	0,0	0,0	1,5	1,6
Caja Rural de Cajamarca	7,7	0,0	0,0	0,0	0,0	8,0	7,7
Caja Municipal de Piura	3,4	5,7	0,0	2,1	1,4	4,2	4,1
Caja Rural Cruz de Chalpón	0,0	20,5	0,0	0,0	0,0	22,2	20,5
Edpyme Edyficar	2,5	0,0	6,4	0,0	0,0	2,9	3,2
Caja Trujillo	1,4	1,2	0,0	0,0	0,0	1,0	1,3
Edpyme EFECTIVA *	0,0	0,0	0,0	0,0	0,0	0,0	0,0
<b>TOTAL</b>	<b>2,8</b>	<b>5,5</b>	<b>4,4</b>	<b>2,1</b>	<b>1,4</b>	<b>3,6</b>	<b>3,5</b>

1/ Incluye Oficina de Celendin

FUENTE: ENTIDADES FINANCIERAS

Elaboración: BRCP. Sede Regional Trujillo. Departamento de Estudios Económicos

CUADRO 7

CAJAMARCA: EXPORTACIONES POR TIPO DE PRODUCTO  
(Miles de US\$ FOB)

RUBROS	2005												2006
	ENE	FEB	MAR	ABR	MAY	JUN	JUL	AGO	SEP	OCT	NOV	DIC	ENE
<b>Exportaciones Tradicionales</b>	<b>76 581</b>	<b>134 089</b>	<b>121 203</b>	<b>94 374</b>	<b>105 669</b>	<b>111 614</b>	<b>97 164</b>	<b>113 087</b>	<b>130 085</b>	<b>145 631</b>	<b>177 764</b>	<b>195 562</b>	<b>118 726</b>
Oro	76 581	134 089	121 202	94 071	105 668	111 248	96 204	112 808	129 601	144 374	177 764	194 920	118 726
Plata	0	0	0	0	0	0	0	0	0	0	0	641	0
Otros	0	0	1	302	1	366	960	279	484	1 258	0	0	0
<b>Exportaciones No Tradicionales</b>	<b>293</b>	<b>583</b>	<b>372</b>	<b>242</b>	<b>310</b>	<b>606</b>	<b>748</b>	<b>827</b>	<b>679</b>	<b>917</b>	<b>960</b>	<b>889</b>	<b>227</b>
Café	203	278	53	0	48	298	560	793	645	697	925	889	209
Tabaco	90	305	313	242	262	308	154	0	0	0	0	0	17
Tara	0	0	0	0	0	0	34	34	34	61	34	0	0
Maquinarias y equipos	0	0	6	0	0	0	0	0	0	159	0	0	0
Otros	0	0	0	0	0	0	0	0	0	0	0	0	0
<b>Total</b>	<b>76 874</b>	<b>134 672</b>	<b>121 575</b>	<b>94 616</b>	<b>105 979</b>	<b>112 220</b>	<b>97 912</b>	<b>113 914</b>	<b>130 765</b>	<b>146 548</b>	<b>178 723</b>	<b>196 451</b>	<b>118 953</b>

Fuente: Superintendencia Nacional de Administración Tributaria – SUNAT  
Elaboración: BRCP. Sede Regional Trujillo. Departamento de Estudios Económicos

CUADRO 8

CAJAMARCA: INGRESOS CORRIENTES DEL GOBIERNO CENTRAL EN TERMINOS NOMINALES  
(MILES DE NUEVOS SOLES)

	2005												2006	2005	2006	Var %	Var %
	ENE	FEB	MAR	ABR	MAY	JUN	JUL	AGO	SEP	OCT	NOV	DIC	ENE	Acumulado Ene	Acumulado Ene	Ene06-Ene05	Acum.
<b>I. INGRESOS TRIBUTARIOS</b>	6 264	4 654	5 718	6 708	4 735	5 215	5 185	6 436	5 886	5 564	6 085	5 897	8 236	6 264	8 237	29.0	29.0
<b>1. Impuesto a la Renta</b>	3 256	2 595	3 498	4 614	2 623	2 935	2 844	3 071	3 267	3 015	3 633	3 053	4 011	3 256	4 011	20.9	20.9
- Personas Naturales	930	634	760	871	781	857	905	778	842	734	826	772	1 131	930	1 131	19.3	19.3
- Personas Jurídicas	2 251	1 821	1 818	1 675	1 577	1 903	1 795	2 122	2 225	2 171	2 363	2 218	2 684	2 251	2 684	17.0	17.0
- Regularización	75	139	920	2 068	265	175	144	171	200	110	444	63	195	75	195	155.5	155.5
<b>2. Impuesto a la Importación</b>	0	0	0	0	0	1	0	0	0	1	0	1	0	0	0	-12.1	-12.1
<b>3. Impuestos a la Prod.y al Cons.</b>	2 558	1 588	1 623	1 502	1 486	1 746	1 767	2 810	2 031	2 007	1 864	2 258	3 763	2 558	3 763	44.4	44.4
<b>I.G.V.</b>	2 557	1 588	1 623	1 502	1 485	1 745	1 766	2 810	2 030	2 007	1 864	2 258	3 763	2 557	3 763	44.4	44.4
- Operaciones Internas	2 557	1 587	1 623	1 501	1 485	1 744	1 766	2 809	2 030	2 005	1 864	2 257	3 762	2 557	3 762	44.4	44.4
- Operaciones Externas	0	0	0	0	0	1	0	0	0	2	0	1	1	0	1	108.3	108.3
<b>I.S.C.</b>	0	1	0	0	0	0	0	0	0	0	1	0	1	0	1	54.8	54.8
<b>4. Otros Ingresos Tributarios</b>	450	470	598	593	626	533	574	555	589	541	588	585	462	450	462	0.7	0.8
<b>II. INGRESOS NO TRIBUTARIOS</b>	159	188	237	175	151	168	135	131	115	139	205	141	181	159	181	11.6	11.6
<b>III. TOTAL INGRESOS CORRIENTES (I+II)</b>	6 423	4 842	5 955	6 883	4 886	5 383	5 320	6 567	6 002	5 703	6 291	6 038	8 417	6 424	8 418	28.6	28.6

FUENTE: SUNAT - CAJAMARCA

Elaboración: BRCP. Sede Regional Trujillo. Departamento de Estudios Económicos

CUADRO 9

CAJAMARCA: PRODUCCIÓN AGROPECUARIA  
(T.M.)

AGRÍCOLA	2005												2006	AGRÍCOLA
	ENE	FEB	MAR	ABR	MAY	JUN	JUL	AGO	SEP	OCT	NOV	DIC	ENE	
Arroz	5 121	6 385	13 265	21 299	26 659	25 240	18 274	10 985	0	0	9 757	13 515	10 917	Arroz
Trigo	0	0	41	211	477	3 803	9 886	10 325	2 439	439	57	52	0	Trigo
Maíz amiláceo	476	717	1 050	3 280	11 631	13 088	5 737	1 643	83	0	0	51	795	Maíz amiláceo
Frijol grano seco	167	269	377	1 210	3 035	3 131	2 345	886	242	372	91	152	50	Frijol grano seco
Papa	19 690	21 414	47 052	47 538	34 927	20 663	14 232	13 063	3 743	6 906	18 231	27 567	14 159	Papa
Maíz amarillo duro	605	3 059	5 290	8 292	10 310	12 265	11 395	5 222	1 561	2 636	884	1 553	1 276	Maíz amarillo duro
Cebada	1	7	64	514	934	2 539	3 456	3 463	849	292	0	0	0	Cebada
Arveja grano seco	0	0	35	34	112	334	811	2 145	2 546	790	1 004	55	29	Arveja grano seco
Café	0	0	0	2 657	3 711	11 297	9 136	2 866	12	0	0	0	0	Café
Caña de azúcar	10 314	11 597	12 585	13 004	14 736	15 174	11 957	11 732	0	0	0	16 628	33 049	Caña de azúcar
<b>Otros agrícolas</b>														<b>Otros agrícolas</b>
Yuca	3 302	3 223	3 690	2 472	3 769	5 489	5 606	4 883	721	692	8 708	4 849	4 805	Yuca
Camote	27	10	135	420	642	768	908	886	337	243	100	91	3	Camote
Haba grano seco	0	4	0	286	1 122	672	358	18	0	22	0	83	0	Haba grano seco
Lupino	0	0	0	0	0	0	0	6 350	55	48	44	0	0	Lupino
Oca	20	20	17	518	2 603	2 279		689	0	0	51	0	0	Oca
Olluco	20	59	370	861	2 966	3 356	3 314	999	60	56	47	28	0	Olluco
Quinua	0	0	0	80	1	5	66	75	8	0	0	0	0	Quinua
Lenteja grano seco	0	0	0	8	179	409	489	138	6	0	0	0	0	Lenteja grano seco
Plátano	2 503	2 959	3 348	3 519	2 613	2 802	2 779	2 913	94	67	3 795	2 731	3 019	Plátano
<b>PECUARIO</b>														<b>PECUARIO</b>
Carne de ave	166	164	158	168	170	167	166	167	178	163	164	191	177	Carne de ave
Carne de vacuno	1 341	1 346	1 566	1 699	1 813	1 642	1 832	1 960	1 950	1 848	1 922	1 866	1 697	Carne de vacuno
Carne de porcino	257	226	247	259	260	271	281	286	283	276	286	287	295	Carne de porcino
Carne de ovino	124	112	133	131	130	130	136	127	126	120	123	120	128	Carne de ovino
Leche	20 144	18 826	19 348	18 900	18 068	17 772	17 520	17 199	17 024	17 694	18 334	18 597	19 842	Leche
Huevo	18	20	20	22	19	24	21	21	19	82	76	72	70	Huevo

FUENTE: Dirección Agraria de Cajamarca / Ministerio de Agricultura.  
Elaboración: BRCP. Sede Regional Trujillo. Departamento de Estudios Económicos

CUADRO 10

CAJAMARCA: PRODUCCIÓN MINERA

PRODUCTOS	2005												2006	PRODUCTOS	
	ENE	FEB	MAR	ABR	MAY	JUN	JUL	AGO	SEP	OCT	NOV	DIC	ENE		
MINERÍA METÁLICA															MINERÍA METÁLICA
Plata (KGF)	10 719	11 559	9 878	11 125	10 236	12 080	10 963	9 553	10 008	11 805	12 258	13 697	11 264	Plata (KGF)	
Oro (KGF)	8 715	8 337	7 318	6 992	7 002	7 973	7 066	7 752	8 940	11 538	10 390	11 185	8 640	Oro (GF)	

FUENTE: MINISTERIO DE ENERGIA Y MINAS

Elaboración: BRCP. Sede Regional Trujillo. Departamento de Estudios Económicos

CUADRO 11

INDICE DE PRECIOS AL CONSUMIDOR EN LA CIUDAD DE CAJAMARCA  
(BASE 1994=100)

	PONDERACION	2005												2006	
		ENE	FEB	MAR	ABR	MAY	JUN	JUL	AGO	SEP	OCT	NOV	DIC	ENE	
<b>Índice General</b>	100	170.5	170.7	171.8	172.5	171.6	171.7	171.7	171.2	172.2	173.6	174.8	175.7	175.7	<b>Índice General</b>
.Alimentos y Bebidas	50.79	161.3	161.6	163.0	163.6	161.6	161.0	160.7	159.8	158.6	159.1	160.9	162.2	162.5	.Alimentos y Bebidas
.Vestido y Calzado	9.14	154.6	155.0	155.3	155.3	155.7	155.9	157.3	158.0	158.0	158.1	158.1	158.1	158.0	.Vestido y Calzado
.Alq. Viv., Comb. y Electr.	13.1	232.6	232.6	234.1	237.7	237.5	238.1	236.5	236.4	241.8	247.1	248.4	249.0	249.0	.Alq. Viv., Comb. y Electr.
.Muebles, Enser. y Manten.	5.54	152.3	152.3	152.4	151.9	152.2	153.6	154.5	155.3	155.3	154.8	155.2	155.4	155.4	.Muebles, Enser.y Manten.
.Cuidado salud y Serv.Méd.	3.36	176.9	177.0	177.5	178.4	178.9	180.5	181.7	181.7	181.8	181.8	180.6	180.7	180.7	.Cuidado salud y Serv.Méd.
.Transportes y Comunicac.	6.93	182.5	182.7	182.4	181.7	181.9	183.7	185.8	184.9	198.1	205.4	206.2	208.8	207.3	.Transportes y Comunicac.
.Esparc, Divers, Serv.Cul.y Ens.	5.01	167.6	167.1	169.9	170.0	171.0	171.3	171.0	170.3	170.3	170.3	170.3	169.9	170.1	.Esparc, Divers, Serv.Cul.y
.Otros Bienes y Servicios	6.12	139.3	139.6	139.6	139.5	139.5	140.4	140.5	139.9	139.9	139.6	139.4	139.6	139.8	.Otros Bienes y Servicios

FUENTE: INEI – CAJAMARCA

Elaboración: BRCP. Sede Regional Trujillo. Departamento de Estudios Económicos



CUADRO 12

**CIUDAD DECAJAMARCA: EMPLEO FORMAL URBANO EN EMPRESAS DE 10 Y MÁS TRABAJADORES  
POR SECTORES ECONÓMICOS**

(Variación porcentual con respecto al mismo mes año anterior)

Año	Mes	Extractivo	Industria	Electri. Gas y Agua	Comercio	Tranp. Y Comunic.	Servicios	Total
2004	Ene	1.8	45.6	8.1	2.9	45.0	-15.8	-3.3
	Feb	10.8	20.8	1.0	0.5	22.9	-9.4	0.3
	Mar	13.0	16.2	5.6	-0.3	10.4	-4.4	2.7
	Abr	14.8	22.6	0.0	-0.4	6.9	2.5	6.5
	May	11.1	32.0	-5.0	-1.3	5.6	9.0	9.2
	Jun	11.1	58.5	-5.0	-1.9	10.7	2.2	7.7
	Jul	12.6	57.2	-3.2	-1.0	-6.1	-4.3	4.0
	Ago	20.2	17.8	-2.2	0.2	-9.2	-24.5	-7.4
	Sep	15.0	24.0	-3.7	-1.9	-13.4	-4.9	2.1
	Oct	17.0	31.2	-2.7	-1.2	-11.4	-19.6	-5.0
	Nov	20.3	27.0	-3.6	1.2	-6.7	-13.3	-0.4
	Dic	24.0	3.9	-5.5	-5.9	-1.1	-8.7	1.0
2005	Ene	20.9	0.0	-12.1	-5.8	-1.5	-0.7	4.2
	Feb	22.6	-2.0	-1.2	-1.3	-2.8	-5.3	3.2
	Mar	21.5	-5.1	-0.7	-3.2	-2.6	-6.5	1.9
	Abr	20.5	2.7	1.9	-3.7	0.1	-10.1	0.8
	May	25.8	14.3	3.5	-1.6	4.5	-5.4	5.7
	Jun	32.1	-0.2	4.6	-1.3	2.7	-2.7	7.3
	Jul	32.6	10.0	4.6	0.9	15.0	-12.8	4.2
	Ago	31.0	23.8	1.9	4.0	18.8	4.3	14.4
	Sep	34.4	-20.9	0.9	4.3	23.3	-18.6	-0.8
	Oct	32.9	-20.0	5.2	3.3	21.0	-14.1	1.3
	Nov	27.7	-26.0	4.8	4.8	17.4	-16.7	-2.0
	Dic	25.0	0.9	4.8	11.5	12.9	-10.7	3.2
2006	Ene(p)	27.8	4.0	2.0	9.1	8.9	-3.9	7.8

(p) preliminar

FUENTE: MTPE – DNPEFP – Encuesta Nacional de Variación Mensual del Empleo en empresas de 10 y más trabajadores de la actividad privada.

Nota: La información corresponde al primer día de cada mes.