



BANCO CENTRAL DE RESERVA DEL PERÚ

SUCURSAL TRUJILLO

**SÍNTESIS MENSUAL DE CAJAMARCA
NOVIEMBRE 2005**

SECCIÓN ESTUDIOS ECONÓMICOS

CONTENIDO

INTRODUCCIÓN.....	2
I. INFLACIÓN.....	3
II. PRODUCCIÓN.....	4
1. Producción Agropecuaria.....	4
2. Producción Minera.....	7
3. Construcción.....	8
4. Aspectos Laborales.....	9
III. SECTOR EXTERNO	10
IV. FINANZAS PÚBLICAS.....	11
1. Gobierno Central.....	11
V. MONEDA Y CRÉDITO.....	12
1. Depósitos en el Sistema Financiero.....	12
2. Crédito al Sector Privado.....	12
3. Tasas de Interés.....	13
VI. INFORMACIÓN ESTADÍSTICA.....	15
Cuadro 1. Depósitos y Obligaciones del Sistema Financiero.....	16
Cuadro 2. Depósitos en las Entidades Financieras Ubicadas por Ciudades.....	17
Cuadro 3. Crédito del Sistema Financiero al Sector Privado.....	18
Cuadro 4. Créditos de las Entidades Financieras Ubicadas por Ciudades.....	19
Cuadro 5. Cartera Pesada en el Sistema Financiero de Cajamarca.....	20
Cuadro 6. Morosidad de las Entidades Financieras Ubicadas por Ciudades.....	21
Cuadro 7. Exportaciones FOB por Tipo de Producto.....	22
Cuadro 8. Ingresos Corrientes del Gobierno Central.....	23
Cuadro 9. Producción Agropecuaria.....	24
Cuadro 10. Producción Minera.....	25
Cuadro 11. Índice de Precios al Consumidor en la ciudad de Cajamarca.....	26
Cuadro 12. Ciudad de Cajamarca: Empleo Formal Urbano en Empresas de 10 y más Trabajadores, por Sector Económico.....	27

DIRECCIÓN EN INTERNET

<http://www.bcrp.gob.pe/sucursales.htm>

INTRODUCCIÓN

En noviembre, la **inflación** mensual en la ciudad de Cajamarca fue 0,64 por ciento, acumulando una tasa de 2,51 por ciento, en los últimos doce meses.

La **actividad económica** creció en el mes 7,9 por ciento, respecto a similar mes del pasado año, debido al dinamismo de los sectores minería (18,0 por ciento), construcción (16,9 por ciento) y agropecuario (4,4 por ciento).

El **empleo formal urbano** en la ciudad de Cajamarca, en empresas de 10 y más trabajadores, disminuyó en noviembre 2,0 por ciento, respecto a análogo mes del 2004, acumulando una contracción de 0,3 por ciento, en los últimos once meses.

Las **exportaciones** totalizaron en el mes US\$ 178,2 millones, 55,9 por ciento por encima del valor exportado en noviembre del 2004.

Los **ingresos corrientes** del Gobierno Central totalizaron en el mes S/. 6,2 millones, 12,7 por ciento más de lo registrado en análogo mes del pasado año, en términos reales.

Referente al sistema financiero, los **depósitos** disminuyeron 4,14 por ciento, mientras que el **crédito** aumentó 2,8 por ciento, en términos reales, respecto al mes previo. Por su parte la **cartera pesada** registró en el mes un nivel de 3,7 por ciento.

I. INFLACIÓN

En noviembre, el IPC de la ciudad de Cajamarca aumentó 0,64 por ciento, con relación al mes anterior, acumulando, en lo

que va del año, una variación positiva de 2,4 por ciento, y de 2,51 por ciento, en los últimos doce meses.

CIUDAD DE CAJAMARCA
INFLACIÓN

NOVIEMBRE	Var. %
Var. % mensual 1/	0.64
Var. % acumulada 2/	2.40
Var. % anual 3/	2.51

1/ Con respecto al mes anterior.
2/ Al mes de noviembre del 2005.
3/ Últimos doce meses.
FUENTE: INEI - Cajamarca

CAJAMARCA: INFLACIÓN ÚLTIMOS DOCE MESES
(Variación porcentual anualizada)

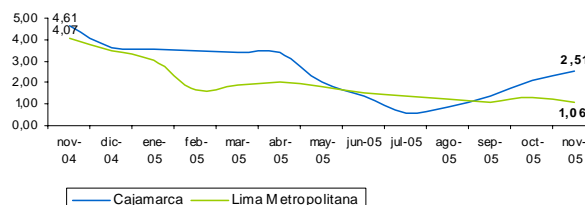

La inflación mensual se sustentó en el aumento de los precios promedio en los siguientes grupos de consumo: Alimentos y Bebidas (1,13 por ciento); Alquileres, Combustibles y Electricidad (0,53 por ciento); Transportes y Comunicaciones (0,39 por ciento); Muebles, Enseres y Mantenimiento de la Vivienda (0,25 por

ciento); Esparc., Divers., Serv.Cult. y de Ens. (0,02 por ciento); Vestido y Calzado (0,02 por ciento). Por el contrario, cayeron los precios de los grupos: Cuidados y Conservación de la Salud (-0,61 por ciento) y Otros Bienes y Servicios (-0,18 por ciento).

CIUDAD DE CAJAMARCA: INFLACIÓN POR GRANDES GRUPOS DE CONSUMO
(Año Base 1994=100)

	POND.	Variación Porcentual		
		Mensual	Acumulada	Anualizada
INDICE GENERAL	100.00	0.64	2.40	2.51
1. Alimentos y Bebidas	50.79	1.13	-0.19	0.06
2. Vestido y Calzado	9.14	0.02	2.26	1.69
3. Alq. de Vivienda, Combustibles. y Electric.	13.10	0.53	6.51	6.54
4. Muebles, Enseres. y Mant. de la Vivienda	5.54	0.25	0.45	0.31
5. Cuidados, Conservacion de La Salud	3.36	-0.61	2.25	2.07
6. Transportes y Comunicaciones	6.93	0.39	12.87	13.90
7. Esparc., Divers., Serv. Cult. y de Ens.	5.01	0.02	1.63	1.04
8. Otros Bienes y Servicios	6.12	-0.18	0.09	0.07

FUENTE: INEI - Cajamarca

Respecto a la inflación anualizada, aumentaron los precios en todos los grupos, destacando Transportes y Comunicaciones (13,9 por ciento); Alquiler de Vivienda (6,54 por ciento); Cuidados y Conservación

de la Salud (2,07 por ciento); Vestido y Calzado (1,69 por ciento); Esparcimiento, Diversos, Servicios Culturales y de Enseñanza (1,04 por ciento).

II. PRODUCCIÓN

La actividad económica regional creció en noviembre 7,9 por ciento, respecto a similar mes del 2004, sustentado en el dinamismo de los sectores minería (18,0 por ciento), construcción (16,9 por ciento) y agropecuario (4,4 por ciento).

En el lapso acumulado, de enero a noviembre, la producción creció 7,0 por ciento, destacando el crecimiento en todos los sectores; construcción (14,5 por ciento) agropecuario (11,1 por ciento) y minería (10,8 por ciento). En igual periodo del pasado año, la economía regional había declinado 0,7 por ciento.

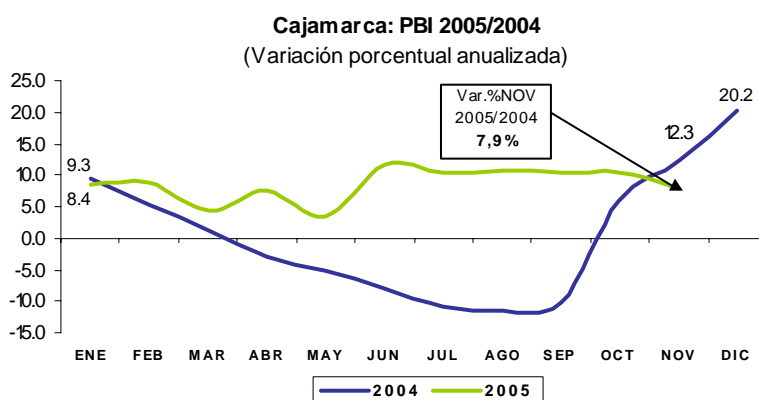

PRODUCTO BRUTO INTERNO

(Variación real)

	2004		2005	
	NOV	ENE-NOV	NOV	ENE-NOV
Agropecuario	28.5	-3.4	4.4	11.1
. Agrícola	38.7	-4.9	-3.0	11.5
. Pecuario	4.5	1.9	15.4	10.1
Minería	40.3	-0.6	18.0	10.8
Construcción	26.9	8.3	16.9	14.5
GLOBAL	12.3	-0.7	7.9	7.0

1. Producción Agropecuaria

La producción **agropecuaria** creció en noviembre 4,4 por ciento, con relación a similar mes del 2004, explicado por el dinamismo del subsector **pecuario** (15,4 por ciento), dado la caída que registró el subsector **agrícola** (-3,0 por ciento).

En el lapso acumulado, de enero a noviembre, el sector creció 11,1 por ciento, favorecido por la evolución positiva, tanto del subsector agrícola (11,5 por ciento) como pecuario (10,1 por ciento).

CAJAMARCA : VALOR BRUTO DE PRODUCCION AGROPECUARIA

(Variación real %)

	NOVIEMBRE		ENE-NOV	
	2004	2005	2004	2005
Subsector Agrícola	38.7	-3.0	-4.9	11.5
Subsector Pecuario	4.5	15.4	1.9	10.1
Sector Agropecuario	28.5	4.4	-3.4	11.1

Cajamarca: PBI Agropecuario 2005/2004
(Variación porcentual anualizada)

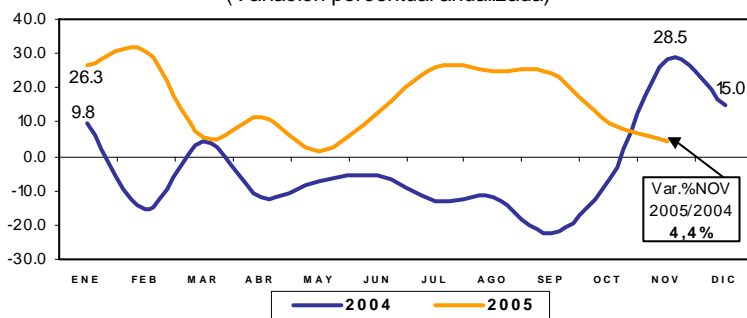

La expansión **agrícola** mensual se debió, principalmente, al dinamismo de los cultivos de maíz amarillo duro (206,9 por ciento), frijol grano seco (66,0 por ciento), trigo (23,6 por ciento), papa (19,0 por ciento), y alfalfa (9,4 por ciento). Por el

contrario, registraron descensos productos tales como: arveja grano seco (33,3 por ciento), arroz (25,0 por ciento), plátano (3,4 por ciento), yuca (0,1 por ciento), entre otros.

Cajamarca: Producción de Principales Cultivos Agrícolas
(T.M.)

	NOVIEMBRE				ENERO- NOVIEMBRE			
	2004		2005		2004		2005	
	Cosechas (Has)	TM	Cosechas (Has)	TM	Cosechas (Has)	TM	Cosechas (Has)	TM
Papa	1 494	15 317	1 528	18 230	21 402	252 247	22 998	271 606
Arroz	1 786	13 016	1 361	9 757	20 071	142 069 #	22 284	158 488
Maíz choclo	0	0	0	0	7 720	28 592	7 382	30 214
Alfalfa	511	11 698	559	12 798	5 437	124 416	6 174	141 290
Café	0	0	0	0	42 108	28 634	45 665	31 052
Maíz amarillo duro	91	288	290	884	16 666	48 165	20 171	62 300
Yuca	1 278	8 713	1 323	8 708	6 267	39 209	8 069	52 233
Plátano	718	3 931	693	3 795	5 255	28 772	5 838	31 965
Mango	5	162	6	210	110	3 638	264	8 698
Maíz amiláceo	10	18	0	0	36 829	31 837	29 143	37 589
Frijol grano seco	80	55	119	91	14 758	10 215	17 500	12 518
Cebada	57	55	0	0	12 744	11 027	12 626	11 757
Trigo	46	46	57	57	25 620	24 446	29 998	29 997
Arveja grano verde	11	11	0	379	9 559	13 041	11 809	19 172
Rye grass	2,657	59 046	0	0	27,982	621 819	30,542	678 694

Participación VBP Agrícola
(Ene- Nov 2005)

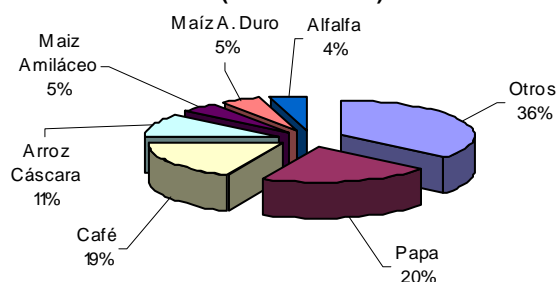

Con relación a las siembras correspondientes a la campaña agrícola 2005-2006, se instalaron en noviembre 10,2 mil hectáreas, acumulando un total de 23,7 mil has, 25,6 por ciento por debajo de lo instalado en igual período de la anterior campaña, debido al retraso del periodo de lluvias, que ha afectado, principalmente a

los cultivos de frijol grano seco (-46,0 por ciento), maíz amiláceo (-44,1 por ciento), arveja grano seco (-23,0 por ciento), maíz amarillo duro (-17,6 por ciento), cebada grano (-12,0 por ciento), y papa (-8,7 por ciento).

CAJAMARCA: SUPERFICIE SEMBRADA 1/
(Has)

CULTIVOS	NOVIEMBRE		CAMPAÑA 2/	
	2004	2005	2004/05	2005/06
Cultivos Transitorios	14,647	10,248	31,834	23,677
Arroz	0	0	684	821
Trigo	1,054	1,149	1,337	1,318
Maiz amiláceo	5,742	3,785	10,852	6,065
Frijol	2,246	791	3,413	1,845
Papa	1,874	1,452	5,077	4,638
Cebada	1,389	1,249	1,656	1,458
Arveja g.s.	40	34	100	77
Maiz amarillo duro	74	78	1,225	1,010
Otros	2,228	1,710	7,490	6,445
Cultivos Permanentes	0	0	0	0
Cafe	0	0	0	0
TOTAL 3/	14,647	10,248	31,834	23,677

1/ Cifras preliminares.
2/ De agosto a noviembre.
3/ Total principales cultivos.
FUENTE: Ministerio de Agricultura.

En cuanto al **subsector pecuario**, el crecimiento mensual se sustentó en la mayor producción de huevos (263,6 por ciento), carne de vacuno (31,1 por ciento), porcino (6,9 por ciento), caprino (3,7 por ciento), ave (3,4 por ciento) y leche (2,0 por ciento). Contrariamente, disminuyó la producción de carne de ovino (-3,3 por ciento).

En el lapso acumulado, de enero a noviembre, la expansión pecuaria se sustentó, principalmente, en la mayor producción de carne de caprino (17,7 por ciento), vacuno (16,5 por ciento), huevos (15,9 por ciento), carne de porcino (7,7 por ciento), leche (5,3 por ciento), ovino (1,1 por ciento) y ave (0,5 por ciento).

PRODUCCION PECUARIA 1/
(T.M.)

	NOVIEMBRE			ENE - NOV		
	2004	2005	Var%	2004	2005	Var%
Ave	159	164	3.4	1 822	1 831	0.5
Vacuno	1 467	1 922	31.1	16 270	18 957	16.5
Porcino	268	286	6.9	2 725	2 934	7.7
Ovino	127	123	-3.3	1 375	1 391	1.1
Caprino	27	28	3.7	265	312	17.7
Leche	17 977	18 334	2.0	190 623	200 780	5.3
Huevo	21	76	263.6	283	329	15.9

1/ Cifras preliminares
FUENTE: Dirección Regional de Agricultura

Participación en el VBP Pecuario
(Enero - Noviembre 2005)

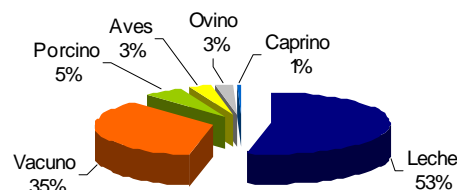

2. Producción Minera

En noviembre, la actividad minera metálica creció 18,0 por ciento, con relación a similar mes del año anterior, tanto por la mayor producción de oro (18,0 por ciento) como de plata (16,4 por ciento), obtenida principalmente, de los yacimientos

mineros de Yanacocha.

En el período acumulado, de enero a noviembre, la producción de plata creció 18,0 por ciento, mientras que la de oro 10,7 por ciento.

Cajamarca: PBI Minero 2005/2004
(Variación porcentual anualizada)

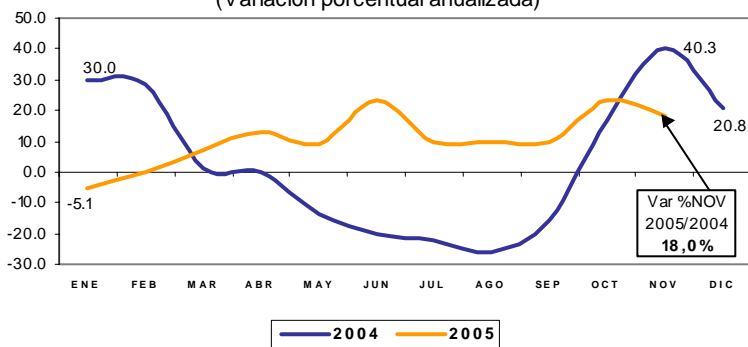

Participación en el VBP Minero
(Ene-Nov 2005)

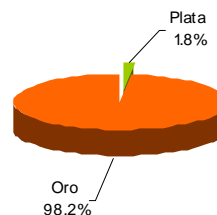

PRODUCCION MINERA EN CAJAMARCA 1/

	NOVIEMBRE			ENE - NOV		
	2004	2005	Var.%	2004	2005	Var.%
MINERIA METALICA			18.0			10.8
Plata (KG.F.)	10 528	12 258	16.4	101 912	120 184	17.9
Oro (KG.F.)	8 807	10 390	18.0	83 122	92 023	10.7

1/ Cifras preliminares.
FUENTE: DGM/DPM/Estadísticas Minera.

Con relación a los **precios internacionales de los minerales**, los metales preciosos se vieron favorecidos por la mejora de sus cotizaciones. El oro alcanzó un precio promedio mensual de US\$ 478,0 oz.tr., 8,6 por ciento superior a

lo registrado en análogo mes del año pasado.

Por su parte, la cotización de la plata fue US\$ 7,8 oz.tr., 4,1 por ciento por encima del precio registrado en igual mes del pasado año.

Oro: Producción Regional y Cotización Internacional

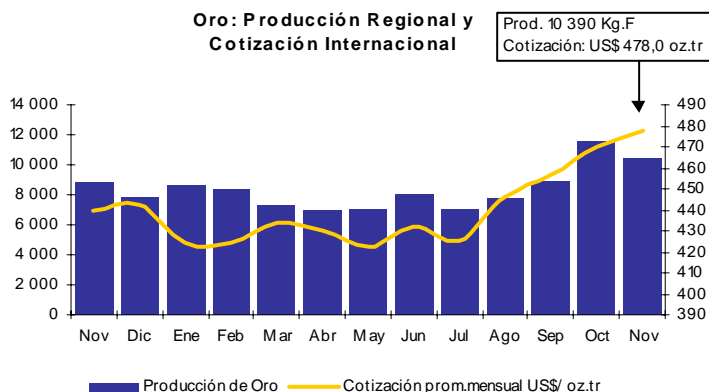

3. Construcción

La construcción mantiene su dinamismo al crecer 16,9 en noviembre, respecto a igual mes del pasado año, lo cual se refleja en el mayor consumo de cemento que pasó de 4,8 mil a 6,2 mil Tm.

En el periodo acumulado de enero a noviembre, el sector se expandió 14,5 por ciento, frente a similar lapso del 2004, aumentando el consumo local de cemento de 50,6 mil a 60,1 mil Tm.

Principales Indicadores del Sector Construcción

	NOVIEMBRE			ENE - NOV		
	2004	2005	Var %	2004	2005	Var %
Despacho de cemento (T.m.)	4 813	6 226	29.4	50 627	60 066	18.6
Venta de concreto (m3)	1 792	827	-53.9	15 359	13 986	-8.9

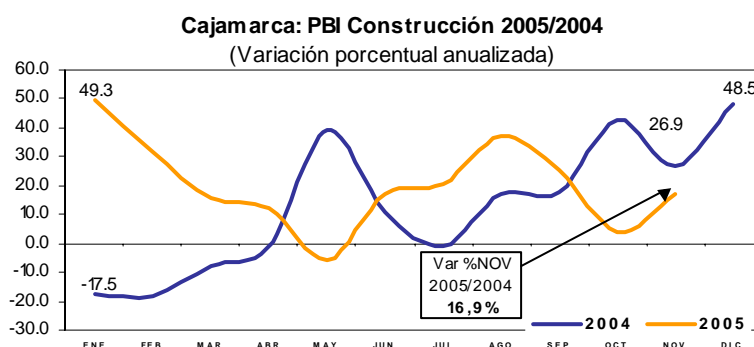

4. Aspectos laborales

En la ciudad de Cajamarca, el empleo formal urbano, en empresas de 10 y más trabajadores, se contrajo en noviembre 2,0 por ciento, respecto a similar mes del año pasado.

En el lapso acumulado, de enero a noviembre, el empleo cayó 0,3 por ciento, sustentado en la caída de la demanda laboral en el sector servicios (16,7 por ciento) e industria (8,2 por ciento).

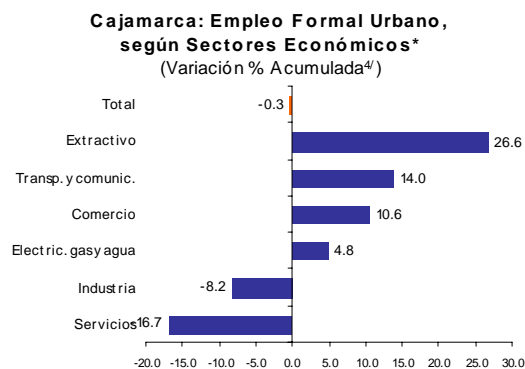
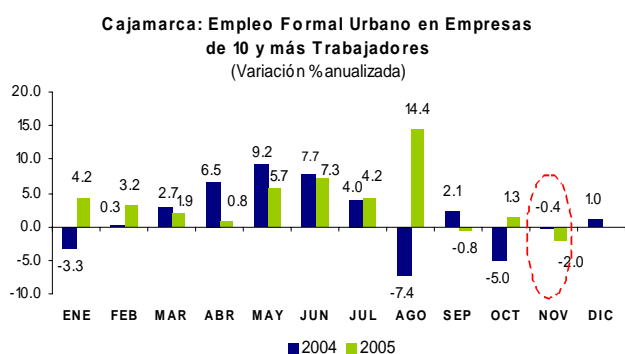

*Empresas de 10 y más trabajadores. Base 100 = Enero 2000.
Fuente: MTPE - Encuesta Nacional de Variación Mensual de

Con respecto a la variación mensual, fue de -1,5 por ciento, sustentada principalmente, en la reducción de la demanda laboral en el sector industria (8,4

por ciento), extractivo (2,1 por ciento), servicios (0,6 por ciento) y electricidad, gas y agua (0,3 por ciento).

**CIUDAD DE CAJAMARCA: EMPLEO FORMAL URBANO
EN EMPRESAS DE 10 Y MÁS TRABAJADORES SEGÚN SECTORES ECONÓMICOS**

Sectores Económicos	Distribución porcentual al mes de Mayo 2005 1/	Variación Mensual (%) 2/	Variación Anual (%) 3/	Variación Acum. (%) 4/
Extractivo	28.7	-2.1	27.7	26.6
Industria	10.9	-8.4	-26.0	-8.2
Electricidad, Gas y Agua	2.6	-0.3	4.8	4.8
Comercio	7.3	3.4	4.8	10.6
Transporte y Comunic.	4.7	0.7	17.4	14.0
Servicios	45.8	-0.6	-16.7	-16.7
Total	100.0	-1.5	-2.0	-0.3
Total absoluto	11 615			

1/ Última actualización del marco muestral, la cual se actualiza anualmente.

2/ Variación del empleo del mes de Noviembre respecto al mes de Octubre.

3/ Variación anual del mes de Noviembre respecto a similar mes del año anterior.

4/ Noviembre del 2005, respecto a Diciembre 2004.

FUENTE: MTPE-DNPEFP. Encuesta Nacional de Variación Mensual del Empleo en empresas de 10 y más trabajadores de todos los sectores económicos excepto construcción.

En cuanto a conflictos laborales, no se registraron en noviembre huelgas en empresas con régimen laboral privado.

En el lapso acumulado, de enero a noviembre, el total de huelgas registradas ascendió a dos, las cuales comprendieron 112 trabajadores, con un total de 3 104 horas hombre perdidas.

**HUELGAS, TRABAJADORES COMPRENDIDOS Y HORAS HOMBRE PERDIDAS EN EL SECTOR PRIVADO
(Información Mensual)**

2005	Huelgas	Trabajadores Comprendidos	Horas hombres perdidas
Enero	0	0	0
Febrero	0	0	0
Marzo	0	0	0
Abril	0	0	0
Mayo	0	0	0
Junio(**)	0	46	2 576
Julio	0	0	0
Agosto(***)	0	0	0
Setiembre	1	46	368
Octubre	1	20	160
Noviembre	0	0	0
Acum. a Noviembre	2	112	3 104

(**) La huelga de ESSALUD (Asociación Médica y Sindicato de Tecnólogos Médicos)

(***) La huelga de ESSALUD fue registrada en Lima (Asociación Médica, Sindicato de Tecnólogos, Médicos y Embotelladoras Latinoamericana)

III. SECTOR EXTERNO

Las exportaciones de Cajamarca realizadas por diferentes puntos de embarque del país, totalizaron en noviembre US\$ 178,2 millones, 55,9 por ciento por encima de lo exportado en el análogo mes del 2004, dicho comportamiento es explicado, básicamente, por el incremento de las exportaciones

tradicionales (56,2 por ciento), particularmente oro.

Durante el lapso acumulado, de enero a noviembre, las exportaciones acumularon un valor de US\$ 1 363,3 millones, 22,9 por ciento por encima de lo exportado en el mismo período del 2004.

EXPORTACIONES DE CAJAMARCA POR TIPO DE PRODUCTO (Valor FOB en miles de US\$)

	NOVIEMBRE			ENE-NOV		
	2004	2005	Var %	2004	2005	Var %
Exportaciones Tradicionales	113 783	177 764	56.2	1 105 808	1 356 531	22.7
Oro	113 783	177 764	56.2	1 105 394	1 352 519	22.4
Plata	0	0	--	412	0	-100.0
Otros	0	0	--	3	4 012	1/
Exportaciones No Tradicionales	519	479	-7.8	3 739	6 780	81.3
Café	516	445	-13.9	2 661	4 322	62.4
Tabaco	0	0	--	7	2 097	1/
Tara	0	34	--	314	197	-37.3
Otros	3	0	0	757	164	-78.3
Total	114 302	178 243	55.9	1 109 548	1 363 310	22.9

1/ Variación superior al 1 000 %

Fuente: Superintendencia Nacional de Administración Tributaria – SUNAT
Elaboración: Estudios Económicos, Banco Central de Reserva del Perú – Sucursal Trujillo

IV. FINANZAS PÚBLICAS

1. Gobierno Central

En noviembre, los ingresos corrientes del Gobierno Central, (excluidas las contribuciones sociales), sumaron S/. 6,2 millones, 12,7 por ciento más, en términos reales, respecto a similar mes del 2004.

S/. 63,8 millones, 13,2 por ciento por encima de lo captado en igual lapso del pasado año.

En el período acumulado, de enero a noviembre, la recaudación acumuló

La mayor recaudación mensual se sustentó en la expansión que registraron el impuesto a la Renta (27,3 por ciento) y el IGV (2,8 por ciento).

CAJAMARCA: INGRESOS CORRIENTES DEL GOBIERNO CENTRAL

(En miles de nuevos soles)

	NOVIEMBRE			ENE-NOV		
	2004	2005	Var % 1/	2004	2005	Var % 1/
I.INGRESOS TRIBUTARIOS	5 330	6 032	12,0	53 412	61 947	14,1
1.Impuestos a la Renta	2 823	3 633	27,3	27 223	35 362	27,8
- Personas Naturales	607	826	34,5	7 610	8 920	15,3
- Personas Jurídicas	2 104	2 363	11,1	17 186	21 731	24,4
- Regularización	112	444	293,6	2 427	4 711	91,0
2. Impuesto a la Importación	1	0	-96,9	6	3	-44,6
3.Impuestos a la Prod. y Cons.	1 794	1 864	2,8	18 473	20 998	11,9
I.G.V.	1 794	1 864	2,8	18 469	20 994	11,9
- Operaciones Internas	1 793	1 864	2,9	18 462	20 989	11,9
- Operaciones Externas	1	0	-100,0	7	5	-35,1
I.S.C. ^{2/}	0	1	33,6	4	4	11,9
4.Otros	712	536	-25,6	7 710	5 584	-28,7
II.INGRESOS NO TRIBUTARIO:	148	205	37,5	1 997	1 805	-11,0
TOTAL	5 478	6 238	12,7	55 408	63 752	13,2

1/ Variaciones en Términos Reales

2/ Incluye ISC de operaciones externas

Fuente: Superintendencia Nacional de Administración Tributaria - SUNAT

Elaboración: Estudios Económicos BCRP - Trujillo

Cajamarca: Impuesto General a la Ventas
(En miles de Nuevos Soles)

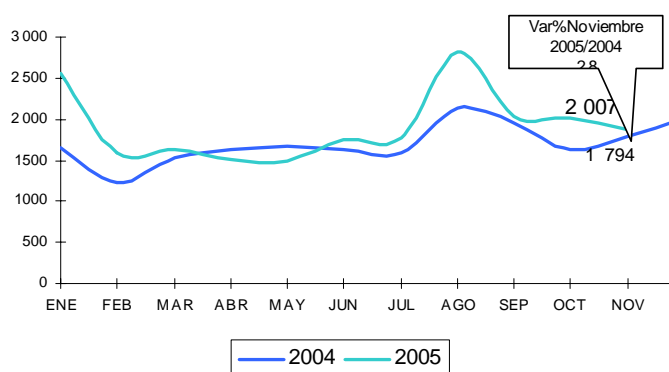

Cajamarca: Impuesto a la Renta
(En miles de Nuevos Soles)

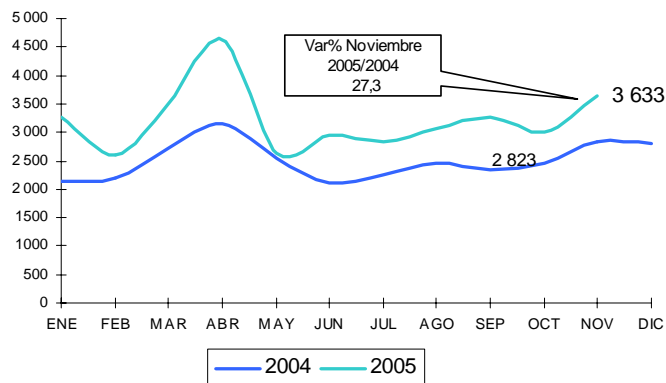

V. MONEDA Y CRÉDITO

1. Depósitos del Sistema Financiero

Los depósitos y obligaciones del sistema financiero totalizaron en noviembre S/. 467,6 millones, 4,14 por ciento por debajo del nivel real alcanzado el mes anterior, aunque 65,2 por ciento, por encima, respecto a igual mes del pasado año.

El descenso mensual se dio en los depósitos en moneda extranjera, que disminuyeron 12,3 por ciento, principalmente, en la banca múltiple (-5,9 por ciento).

2. Crédito al Sector Privado

El crédito real al sector privado aumentó en noviembre 2,8 por ciento, con relación al mes anterior y 17,6 por ciento respecto a noviembre del 2004. La expansión mensual se dio en el crédito de las entidades bancarias y no bancarias, que crecieron en 3,1 y 2,6 por ciento, respectivamente.

Al finalizar noviembre, el saldo de lo colocado ascendió a S/ 367,2 millones, de los cuales el 68,3 por ciento está en moneda nacional y el 31,7 por ciento restante en moneda extranjera.

El mayor financiamiento (56,2 por ciento) es proporcionado por las instituciones no bancarias, principalmente, por la caja Municipal de Piura (24,4 por ciento) y la Caja Trujillo (18,2 por ciento).

En cuanto a la cartera atrasada, la mora totalizó en el mes S/.13,6 millones, que equivale al 3,7 por ciento del crédito total. La mora en dólares es de 3,3 por ciento, mientras que en moneda nacional totaliza 3,9 por ciento.

CAJAMARCA: DEPÓSITOS Y COLOCACIONES DEL SISTEMA FINANCIERO
(En millones de nuevos soles)

	Depósitos			Colocaciones		
	Noviembre			Noviembre		
	2004	2005	Var. %	2004	2005	Var. %
Sistema Bancario	239	400	65,5	160	161	-0,5
Banco de La Nación	0	0	0,0	0	0	0,0
Banca Múltiple	234	394	66,5	145	144	-1,6
Banca de Consumo	5	6	19,9	15	16	10,3
Sistema No Bancario	41	68	63,3	149	207	37,0
Caja Trujillo	8	14	71,8	49	67	34,7
Caja Rural de Cajamarca	12	19	51,1	17	20	19,9
Caja Nor Perú	0	2	0,0	0	7	0,0
Caja Municipal de Piura	21	32	50,0	73	90	21,8
C. Rural Cruz de Chalpón	0	2	0,0	0	7	0,0
Edpyme Edyficar	0	0	0,0	11	16	46,3
TOTAL	280	468	65,2	309	367	17,6
En M/N	130	280	113,5	166	251	49,1
En M/E	150	187	23,4	142	116	-19,2

Fuente: Entidades Bancarias
Elaboración: Estudios Económicos BCRP – Trujillo

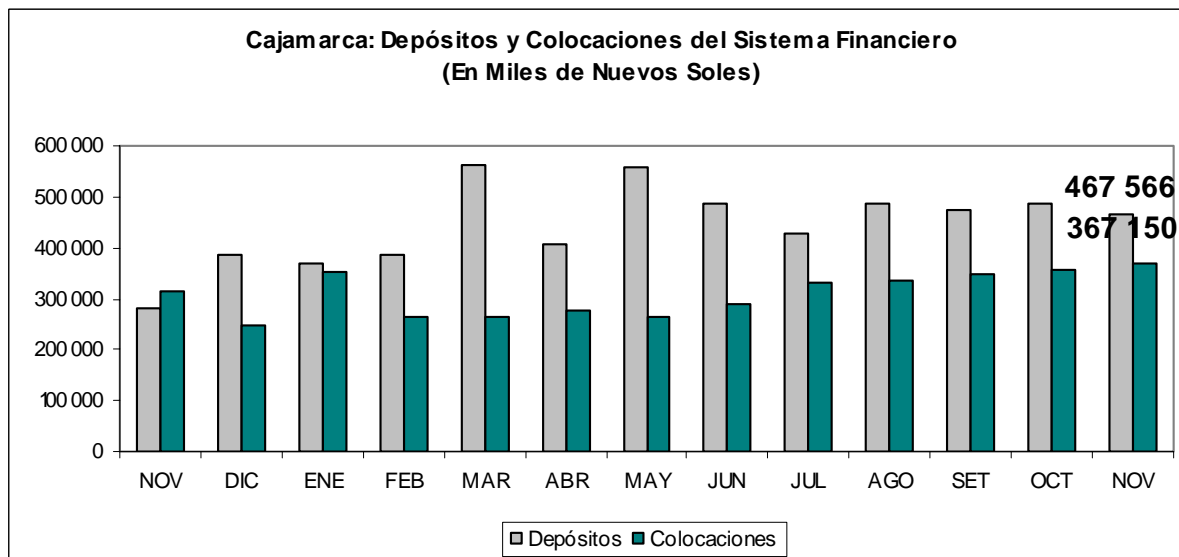

3. Tasas de Interés

Las tasas de interés registraron en noviembre el siguiente comportamiento. En moneda nacional, la TAMN disminuyó de 24,6 a 24,5 por ciento, mientras que la TIPMN mantuvo su nivel 2,6 por ciento.

En cuanto a moneda extranjera, la TAMEX aumentó de 10,1 a 10,3 por ciento, de igual modo, la TIPMEX aumentó su nivel de 1,7 a 1,8 por ciento respecto al mes de noviembre.

TASAS DE INTERÉS DEL SISTEMA BANCARIO
(En porcentaje)

	EN MONEDA NACIONAL			EN MONEDA EXTRANJERA		
	TAMN	TIPMN	Tasa de Interés Legal	TAMEX	TIPMEX	Tasa de Interés Legal
2004						
Noviembre	24,6	2,5	2,5	9,3	1,2	1,2
Diciembre	25,4	2,5	2,5	9,2	1,2	1,3
2005						
Enero	26,3	2,5	2,5	9,3	1,3	1,3
Febrero	26,2	2,5	2,5	9,6	1,3	1,3
Marzo	26,2	2,5	2,5	9,6	1,4	1,4
Abril	25,9	2,6	2,6	9,6	1,4	1,4
Mayo	25,7	2,7	2,7	9,6	1,5	1,4
Junio	26,0	2,7	2,7	9,7	1,5	1,5
Julio	26,0	2,6	2,6	9,9	1,5	1,5
Agosto	25,7	2,6	2,6	9,9	1,5	1,5
Setiembre	25,6	2,6	2,6	10,0	1,6	1,6
Octubre	24,6	2,6	2,6	10,1	1,7	1,7
Noviembre	24,5	2,6	2,6	10,3	1,8	1,8

Fuente: Nota Semanal - BCRP
Elaboración: Estudios Económicos BCRP - Trujillo

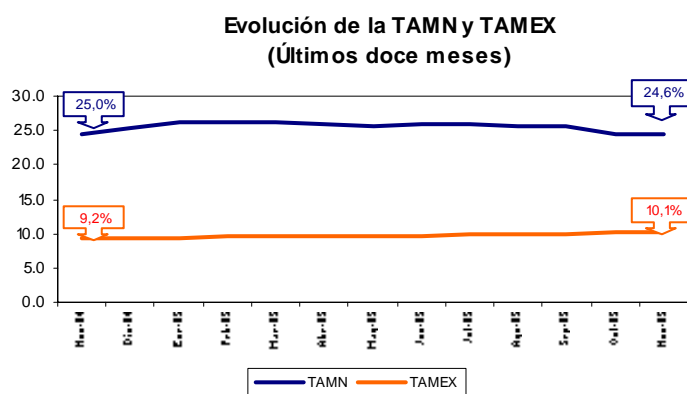

INFORMACIÓN ESTADÍSTICA

CUADRO 1

CAJAMARCA: DEPÓSITOS Y OBLIGACIONES DEL SISTEMA FINANCIERO
(Saldos en miles de nuevos soles)

ENTIDADES FINANCIERAS	2004		2005										
	NOV	DIC	ENE	FEB	MAR	ABR	MAY	JUN	JUL	AGO	SET	OCT	NOV
I. SISTEMA BANCARIO	239 063	343 063	323 062	336 514	512 338	359 171	512 041	432 080	371 172	428 759	413 789	424 559	399 820
A. BANCO DE LA NACIÓN	0	0	0	0	0	0	0	0	0	0	0	0	0
B. EMPRESAS BANCARIAS	239 063	343 063	323 062	336 514	512 338	359 171	512 041	432 080	371 172	428 759	413 789	424 559	399 820
Interbank	31 378	44 677	42 108	41 961	42 790	54 258	51 512	48 018	49 455	51 310	54 054	53 105	53 379
Continental	50 435	52 581	51 531	51 491	49 461	53 578	55 968	59 252	56 926	57 813	60 499	70 528	71 557
Crédito	101 556	173 297	165 524	184 147	311 489	176 453	335 970	244 513	187 171	235 544	211 246	223 463	191 362
Wiese-Sudameris 1/	50 753	67 256	58 677	53 697	103 243	69 559	62 870	74 338	71 516	78 092	82 028	71 442	77 171
Del Trabajo	4 941	5 252	5 222	5 218	5 355	5 323	5 721	5 959	5 939	5 870	5 678	5 732	5 986
Mi Banco	0	0	0	0	0	0	0	0	165	130	284	288	366
II. SISTEMA NO BANCARIO	43 383	45 038	46 407	47 845	48 413	48 750	46 112	54 369	55 795	59 405	61 715	62 869	67 747
			162	214	315	409	469	613	666	790	1 165	1 365	1 606
Caja Rural Cajamarca	12 166	12 615	12 986	13 353	12 927	12 904	14 456	14 491	14 565	15 598	17 060	17 042	18 575
Caja de Piura	21 008	21 344	22 040	22 685	23 108	23 040	18 408	25 244	26 462	26 893	27 761	28 947	31 851
Caja Rural Cruz de Chalpón	2 337	2 640	2 752	2 690	2 427	2 157	2 272	2 109	2 083	2 117	2 061	2 018	2 045
Edpyme Edyficar	0	0	0	0	0	0	0	0	0	0	0	0	0
Caja Trujillo	7 872	8 439	8 467	8 903	9 636	10 240	10 507	11 912	12 019	14 007	13 668	13 497	13 671
TOTAL	282 446	388 101	369 469	384 359	560 751	407 921	558 153	486 449	426 967	488 164	475 504	487 428	467 566
En M/N	128 719	186 061	180 949	171 230	283 482	218 735	355 335	265 163	264 234	263 171	269 817	273 977	280 303
En M/E	153 727	202 040	188 520	213 129	277 269	189 186	202 818	221 286	162 733	224 993	205 687	213 451	187 264

FUENTE: ENTIDADES FINANCIERAS

ELABORACIÓN: Sección de Estudios Económicos, BCRP Trujillo,

CUADRO 2

CAJAMARCA: DEPÓSITOS EN LAS ENTIDADES FINANCIERAS UBICADAS POR CIUDADES - NOVIEMBRE DEL 2005

(Saldos en miles de nuevos soles)

ENTIDADES FINANCIERAS	DEPÓSITOS										TOTAL CAJAMARCA	
	CAJAMARCA		CAJABAMBA 1/		CHOTA		CUTERVO		JAEN		M/N	M/E
	M/N	M/E	M/N	M/E	M/N	M/E	M/N	M/E	M/N	M/E		
I. SISTEMA BANCARIO	218 969	150 816	0	0	0	0	0	0	16 422	13 613	235 391	164 429
A. BANCO DE LA NACIÓN	0	0	0	0	0	0	0	0	0	0	0	0
B. EMPRESAS BANCARIAS	218 969	150 816	0	0	0	0	0	0	16 422	13 613	235 391	164 429
Interbank	43 860	9 519	0	0	0	0	0	0	0	0	43 860	9 519
Continental	34 823	22 183	0	0	0	0	0	0	8 430	6 121	43 253	28 304
Crédito	100 048	77 040	0	0	0	0	0	0	7 133	7 141	107 181	84 180
Wiese – Sudameris	36 814	40 357	0	0	0	0	0	0	0	0	36 814	40 357
Del Trabajo	3 222	1 553	0	0	0	0	0	0	859	352	4 081	1 905
Mi Banco	202	164	0	0	0	0	0	0	0	0	202	164
II. SISTEMA NO BANCARIO	31 487	19 553	0	0	532	64	373	31	12 520	3 187	44 912	22 835
Caja Nor Perú	1 226	380	0	0	0	0	0	0	0	0	1 226	380
Caja Rural Cajamarca	11 529	7 045	0	0	0	0	0	0	0	0	11 529	7 045
Caja Municipal –Piura	11 439	8 792	0	0	532	64	373	31	8 155	2 465	20 499	11 352
Caja Rural Cruz de Chapón	0	0	0	0	0	0	0	0	1 672	373	1 672	373
Edpyme Edyficar	0	0	0	0	0	0	0	0	0	0	0	0
Caja Trujillo	7 294	3 336	0	0	0	0	0	0	2 693	349	9 987	3 684
TOTAL	250 456	170 368	0	0	532	64	373	31	28 941	16 800	280 303	187 264

1/ Incluye Oficina de Celendín

FUENTE: ENTIDADES FINANCIERAS

ELABORACIÓN: Sección de Estudios Económicos, BCRP Trujillo

CUADRO 3

CAJAMARCA: CREDITO DEL SISTEMA FINANCIERO AL SECTOR PRIVADO
(En miles de nuevos Soles)

ENTIDADES FINANCIERAS	2004		2005										
	NOV	DIC	ENE	FEB	MAR	ABR	MAY	JUN	JUL	AGO	SET	OCT	NOV
I. SISTEMA BANCARIO	159 755	91 190	187 489	98 835	97 468	104 793	103 753	107 585	143 659	145 888	150 065	155 707	160 644
Interbank	27 490	27 944	28 337	28 424	28 704	29 379	29 839	30 612	30 532	30 909	30 940	31 508	32 116
Continental	32 346	32 120	32 253	32 539	33 102	34 089	35 467	37 985	38 557	38 425	40 233	40 112	40 017
Crédito	3 756	2 762	2 673	2 633	2 541	3 599	2 949	3 337	33 359	35 389	35 097	38 163	40 953
Wiese-Sudameris 1/	81 621	13 148	108 840	19 723	17 121	21 413	19 283	19 246	20 262	19 455	21 022	22 283	22 350
Del Trabajo	14 542	15 216	15 386	15 516	16 000	16 313	16 215	16 405	16 449	16 065	15 745	15 823	16 207
Mi Banco	0	0	0	0	0	0	0	0	4 500	5 645	7 028	7 817	9 000
II. SISTEMA NO BANCARIO	155 953	157 824	163 972	164 431	168 835	170 409	160 442	182 466	188 237	191 578	197 986	201 095	206 506
Caja Nor Perú	0	0	3 001	3 514	3 992	3 960	4 370	4 733	5 199	5 563	5 959	6 449	7 070
Caja Rural Cajamarca	16 547	16 555	16 666	16 829	17 095	17 361	18 007	18 509	18 903	19 179	19 140	19 579	20 046
Caja Municipal de Piura	72 751	71 971	74 477	73 395	76 085	76 525	64 579	84 708	87 747	87 622	89 710	89 186	89 560
Caja Rural Cruz de Chalpón	6 848	7 023	7 038	7 147	7 217	6 962	6 723	6 581	6 610	6 427	6 563	6 669	7 143
Edpyme	10 798	11 842	11 558	11 284	11 058	11 801	12 435	12 822	13 554	13 917	14 500	14 990	15 965
Caja Trujillo	49 009	50 433	51 232	52 262	53 388	53 800	54 328	55 113	56 224	58 870	62 114	64 223	66 720
TOTAL	315 708	249 014	351 461	263 266	266 303	275 202	264 195	290 051	331 896	337 466	348 051	356 802	367 150
En M/N	241 574	175 755	184 404	189 433	189 944	197 597	184 390	202 689	225 217	232 314	241 268	244 205	250 751
En M/E	74 134	73 259	167 057	73 833	76 359	77 605	79 805	87 362	106 679	105 152	106 783	112 596	116 399

FUENTE: ENTIDADES FINANCIERAS

ELABORACIÓN: Sección de Estudios Económicos, BCRP Trujillo

CUADRO 4

CAJAMARCA: CRÉDITOS DE LAS ENTIDADES FINANCIERAS UBICADAS POR CIUDADES NOVIEMBRE DEL 2005

(Saldos en miles de nuevos soles)

ENTIDADES FINANCIERAS	COLOCACIONES										TOTAL CAJAMARCA	
	CAJAMARCA		CAJABAMBA 1/		CHOTA		CUTERVO		JAEN			
	M/N	M/E	M/N	M/E	M/N	M/E	M/N	M/E	M/N	M/E	M/N	M/E
I. SISTEMA BANCARIO	67 264	58 937	0	0	0	0	0	0	24 386	10 058	91 650	68 994
A. BANCO DE LA NACIÓN	0	0	0	0	0	0	0	0	0	0	0	0
B. EMPRESAS BANCARIAS	67 264	58 937	0	0	0	0	0	0	24 386	10 058	91 650	68 994
Interbank	22 480	9 637	0	0	0	0	0	0	0	0	22 480	9 637
Continental	2 262	18 115	0	0	0	0	0	0	13 896	5 744	16 158	23 859
Crédito	13 313	18 826	0	0	0	0	0	0	4 685	4 129	17 998	22 955
Wiese – Sudameris	15 753	6 597	0	0	0	0	0	0	0	0	15 753	6 597
Del Trabajo	8 337	1 880	0	0	0	0	0	0	5 805	185	14 142	2 066
Mi Banco	5 119	3 881	0	0	0	0	0	0	0	0	5 119	3 881
II. SISTEMA NO BANCARIO	87 774	34 843	4 430	153	4 216	851	3 034	151	59 648	11 405	159 102	47 404
Caja Nor Perú	5 481	178	1 400	12	0	0	0	0	0	0	6 881	190
Caja Rural Cajamarca	12 391	7 656	0	0	0	0	0	0	0	0	12 391	7 656
Caja Municipal –Piura	29 218	16 582	0	0	4 216	851	3 034	151	29 602	5 906	66 069	23 491
Caja Rural Cruz de Chalpón	0	0	0	0	0	0	0	0	5 312	1 831	5 312	1 831
Edpyme Edyficar	10 564	2 230	3 030	141	0	0	0	0	0	0	13 594	2 371
Caja Trujillo	30 121	8 197	0	0	0	0	0	0	24 734	3 668	54 855	11 865
TOTAL	155 038	93 780	4 430	153	4 216	851	3 034	151	84 034	21 463	250 751	116 399

1/ Incluye Oficina de Celendín

FUENTE: ENTIDADES FINANCIERAS

ELABORACIÓN: Sección de Estudios Económicos, BCRP Trujillo

CUADRO 5

CAJAMARCA: CARTERA PESADA EN EL SISTEMA FINANCIERO
(En porcentajes)

ENTIDADES FINANCIERAS	2004		2005										
	NOV	DIC	ENE	FEB	MAR	ABR	MAY	JUN	JUL	AGO	SET	OCT	NOV
A. BANCA MÚLTIPLE	7,6	7,8	8,0	8,08	7,8	7,6	7,3	7,6	5,7	2,4	2,4	3,7	3,2
Interbank	0,5	0,2	0,2	0,63	1,2	1,2	0,9	1,1	0,9	1,6	1,6	1,8	1,8
Continental	1,9	1,2	2,3	2,05	2,2	2,2	2,9	2,6	2,4	1,8	2,3	3,1	2,5
Crédito	14,1	16,1	15,9	16,4	15,9	9,3	12,7	51,7	4,3	3,4	3,2	7,1	6,2
Del Trabajo	36,2	36,4	36,8	37,67	37,3	36,3	28,1	27,1	27,8	3,5	3,3	2,9	2,8
Wiese Sudameris	3,9	6,1	6,0	5,7	3,6	3,6	3,4	3,7	3,7	3,0	2,8	3,3	2,2
Mi Banco	0	0,0	0,0	0,0	0,0	0,0	0,0	0,0	0,0	0,0	0,0	0,2	0,4
B. SISTEMA NO BANCARIO	3,8	3,3	3,7	4,22	4,1	4,6	5,1	5,0	4,6	4,5	4,4	4,3	4,1
Caja Nor Perú	0,0	0,0	0,0	0	0	0	0,0	0,0	0,0	1,4	1,4	1,7	1,4
Caja Rural Cajamarca	10,0	8,1	10,2	11,77	11,5	13,5	11,1	11,0	9,9	9,5	10,0	11,2	10,3
Caja Municipal de Piura	4,2	3,9	3,9	4,4	4,3	4,7	4,8	4,5	4,0	4,0	4,1	3,8	3,7
Caja Rural Cruz de Chalpón	n.d.	n.d.	n.d.	n.d.	n.d.	n.d.	19,1	19,5	19,5	19,5	19,5	19,5	23,8
Edpyme	4,3	2,9	3,2	3,52	3,8	3,8	3,3	4,7	4,7	4,6	4,5	3,8	3,7
Caja Municipal de Trujillo	1,2	1,1	1,4	1,6	1,5	1,7	2,1	2,0	1,9	1,9	1,8	1,8	1,1
TOTAL	5,2	5,0	5,3	5,7	5,5	5,7	6,0	6,0	5,1	3,6	3,6	4,1	3,7

FUENTE: ENTIDADES FINANCIERAS

ELABORACIÓN: Sección de Estudios Económicos, BCRP Trujillo

CUADRO 6

CAJAMARCA: MOROSIDAD DE LAS ENTIDADES FINANCIERAS UBICADAS POR CIUDADES – NOVIEMBRE DEL 2005

(En porcentajes)

ENTIDADES FINANCIERAS	INDICE DE MOROSIDAD					TOTAL MORA	
	NOVIEMBRE					OCTUBRE	NOVIEMBRE
	CAJAMARCA	JAEN	CAJABAMBA 1/	CUTERVO	CHOTA		
I. SISTEMA BANCARIO	2.8	4.5	0.0	0.0	0.0	3.7	3.2
Interbank	1.8	0.0	0.0	0.0	0.0	1.8	1.8
Continental	1.8	3.2	0.0	0.0	0.0	3.1	2.5
Crédito	5.4	9.1	0.0	0.0	0.0	7.1	6.2
Del Trabajo	3.1	2.3	0.0	0.0	0.0	2.9	2.8
Wiese Sudameris	2.2	0.0	0.0	0.0	0.0	3.3	2.2
Mi Banco	0.4	0.0	0.0	0.0	0.0	0.2	0.4
II. SISTEMA NO BANCARIO	3.6	5.1	6.6	1.3	1.4	4.3	4.1
Caja Nor Perú	1.7	0.0	0.2	0.0	0.0	1.7	1.4
Caja Rural de Cajamarca	10.3	0.0	0.0	0.0	0.0	11.2	10.3
Caja Municipal de Piura	3.5	4.5	0.0	1.3	1.4	3.8	3.7
Caja Rural Cruz de Chalpón	0.0	23.8	0.0	0.0	0.0	19.5	23.8
Edpyme Edyficar	1.8	0.0	9.5	0.0	0.0	3.8	3.7
Caja Trujillo	1.1	1.0	0.0	0.0	0.0	1.8	1.1
TOTAL	3.2	4.9	6.6	1.3	1.4	4.1	3.7

1/ Incluye Oficina de Celendín

FUENTE: ENTIDADES FINANCIERAS

ELABORACIÓN: Sección de Estudios Económicos, BCRP Trujillo

CUADRO 7

CAJAMARCA: EXPORTACIONES POR TIPO DE PRODUCTO

(Miles de US\$ FOB)

RUBROS	2004		2005										
	NOV	DIC	ENE	FEB	MAR	ABR	MAY	JUN	JUL	AGO	SEP	OCT	NOV
I. PRODUCTOS TRADICIONALES	113 783	133 349	123 199	110 780	121 204	94 367	128 634	111 983	96 795	113 571	129 601	148 632	177 764
Oro	113 783	133 182	123 199	110 779	121 202	94 071	128 268	111 248	96 204	112 808	129 601	147 374	177 764
Plata	0	167	0	0	0	0	0	0	0	0	0	0	0
Otros	0	0	0	1	2	295	366	735	591	763	0	0	0
II. PRODUCTOS NO TRADICIONALES	519	913	329	395	856	247	365	628	585	788	1 031	977	479
Café	516	904	167	163	53	0	48	351	512	788	978	817	445
Tabaco	0	0	162	232	797	240	317	277	72	0	0	0	0
Tara	0	65	0	0	0	0	0	34	0	34	34	61	34
Otros	3	9	0	0	6	7	0	0	0	0	52	99	0
TOTAL	114 302	134 263	123 528	111 175	122 060	94 614	128 998	112 611	97 379	114 358	130 632	149 609	178 243

Fuente: Superintendencia Nacional de Administración Tributaria – SUNAT
 Elaboración: Estudios Económicos, Banco Central de Reserva del Perú – Sucursal Trujillo

CUADRO 8

CAJAMARCA: INGRESOS CORRIENTES DEL GOBIERNO CENTRAL EN TERMINOS NOMINALES
(MILES DE NUEVOS SOLES)

	2004		2005											2004	2005	Var %	Var %
	NOV	DIC	ENE	FEB	MAR	ABR	MAY	JUN	JUL	AGO	SEP	OCT	NOV	Acumulad o Ene-Nov	Acumulad o Ene-Nov	Nov05- Nov04	Acum.
I. INGRESOS TRIBUTARIOS	5 330	5 617	6 255	4 646	5 675	6 605	4 680	5 158	5 134	6 384	5 835	5 512	6 032	53 412	61 947	12,0	14,1
1. Impuesto a la Renta	2 823	2 799	3 256	2 595	3 498	4 614	2 623	2 935	2 844	3 071	3 267	3 015	3 633	27 223	35 362	27,3	27,8
- Personas Naturales	607	632	930	634	760	871	781	857	905	778	842	734	826	7 610	8 920	34,5	15,3
- Personas Jurídicas	2 104	2 021	2 251	1 821	1 818	1 675	1 577	1 903	1 795	2 122	2 225	2 171	2 363	17 186	21 731	11,1	24,4
- Regularización	112	146	75	139	920	2 068	265	175	144	171	200	110	444	2 427	4 711	293,6	91,0
2. Impuesto a la Importación	1	0	0	0	0	0	0	1	0	0	0	1	0	6	3	-96,9	-44,6
3. Impuestos a la Prod.y al Cons.	1 794	2 006	2 558	1 588	1 623	1 502	1 486	1 746	1 767	2 810	2 031	2 007	1 864	18 473	20 998	2,8	11,9
I.G.V.	1 794	2 006	2 557	1 588	1 623	1 502	1 485	1 745	1 766	2 810	2 030	2 007	1 864	18 469	20 994	2,8	11,9
- Operaciones Internas	1 793	2 006	2 557	1 587	1 623	1 501	1 485	1 744	1 766	2 809	2 030	2 005	1 864	18 462	20 989	2,9	11,9
- Operaciones Externas	1	0	0	0	0	0	0	1	0	0	0	2	0	7	5	-100,0	-35,1
I.S.C.	0	0	0	1	0	0	0	0	0	0	0	0	1	4	4	33,6	11,9
4. Otros Ingresos Tributarios	712	811	441	462	555	489	571	476	523	503	538	489	536	7 710	5 584	-25,6	-28,7
II. INGRESOS NO TRIBUTARIOS	148	229	159	188	237	175	151	168	135	131	115	139	205	1 997	1 805	37,5	-11,0
III. TOTAL INGRESOS CORRIENTES (I+II)	5 478	5 846	6 415	4 834	5 913	6 780	4 831	5 325	5 268	6 515	5 951	5 651	6 238	55 408	63 752	12,7	13,2

FUENTE: SUNAT - CAJAMARCA
ELABORACIÓN: BCRP Trujillo, Sección de Estudios Económicos.

CUADRO 9

CAJAMARCA: PRODUCCIÓN AGROPECUARIA
(T.M.)

AGRÍCOLA	2004		2005										AGRÍCOLA	
	NOV	DIC	ENE	FEB	MAR	ABR	MAY	JUN	JUL	AGO	SEP	OCT		NOV
Arroz	13 016	9 439	5 121	6 385	13 265	21 299	26 659	25 240	18 274	10 985	0	0	9 757	Arroz
Trigo	46	0	0	0	41	211	477	3 803	9 886	10 325	2 439	439	57	Trigo
Maíz amiláceo	18	0	476	717	1 050	3 280	11 631	13 088	5 737	1 643	83	0	0	Maíz amiláceo
Frijol grano seco	55	19	167	269	377	1 210	3 035	3 131	2 345	886	242	372	91	Frijol grano seco
Papa	15 317	17 463	19 690	21 414	47 052	47 538	34 927	20 663	14 232	13 063	3 743	6 906	18 231	Papa
Maíz amarillo duro	288	0	605	3 059	5 290	8 292	10 310	12 265	11 395	5 222	1 561	2 636	884	Maíz amarillo duro
Cebada	55	0	1	7	64	514	934	2 539	3 456	3 463	849	292	0	Cebada
Arveja grano seco	1 506	0	0	0	35	34	112	334	811	2 145	2 546	790	1 004	Arveja grano seco
Café	0	0	0	0	0	2 657	3 711	11 297	9 136	2 866	12	0	0	Café
Caña de azúcar	0	13 639	10 314	11 597	12 585	13 004	14 736	15 174	11 957	11 732	0	0	0	Caña de azúcar
Otros agrícolas														Otros agrícolas
Yuca	8 713	3 822	3 302	3 223	3 690	2 472	3 769	5 489	5 606	4 883	721	692	8 708	Yuca
Camote	124	96	27	10	135	420	642	768	908	886	337	243	100	Camote
Haba grano seco	1	65	0	4	0	286	1 122	672	358	18	0	22	0	Haba grano seco
Lupino	6	0	0	0	0	0	0	0	0	6 350	55	48	44	Lupino
Oca	40	9	20	20	17	518	2 603	2 279		689	0	0	51	Oca
Olluco	37	41	20	59	370	861	2 966	3 356	3 314	999	60	56	47	Olluco
Quinua	0	0	0	0	0	80	1	5	66	75	8	0	0	Quinua
Lenteja grano seco	0	0	0	0	0	8	179	409	489	138	6	0	0	Lenteja grano seco
Plátano	3 931	3 254	2 503	2 959	3 348	3 519	2 613	2 802	2 779	2 913	94	67	3 795	Plátano
PECUARIO														PECUARIO
Carne de ave	159	180	166	164	158	168	170	167	166	167	178	163	164	Carne de ave
Carne de vacuno	1 467	1 521	1 341	1 346	1 566	1 699	1 813	1 642	1 832	1 960	1 950	1 848	1 922	Carne de vacuno
Carne de porcino	268	253	257	226	247	259	260	271	281	286	283	276	286	Carne de porcino
Carne de ovino	127	124	124	112	133	131	130	130	136	127	126	120	123	Carne de ovino
Leche	17 977	17 857	20 144	18 826	19 348	18 900	18 068	17 772	17 520	17 199	17 024	17 694	18 334	Leche
Huevo	21	21	18	20	20	22	19	24	21	21	19	82	76	Huevo

FUENTE: Dirección Agraria de Cajamarca / Ministerio de Agricultura.
Elaboración: Sección de Estudios Económicos, BCRP Trujillo.

CUADRO 10

CAJAMARCA: PRODUCCIÓN MINERA

PRODUCTOS	2004		2005										PRODUCTOS	
	NOV	DIC	ENE	FEB	MAR	ABR	MAY	JUN	JUL	AGO	SEP	OCT		NOV
MINERÍA METÁLICA														MINERÍA METÁLICA
Plata (KGF)	10 528	9 417	10 719	11 559	9 878	11 125	10 236	12 080	10 963	9 553	10 008	11 805	12 258	Plata (KGF)
Oro (KGF)	8 807	7 817	8 715	8 337	7 318	6 992	7 002	7 973	7 066	7 752	8 940	11 538	10 390	Oro (GF)

CUADRO 11

INDICE DE PRECIOS AL CONSUMIDOR EN LA CIUDAD DE CAJAMARCA
(BASE 1994=100)

	PONDERACION	2004		2005											
		NOV	DIC	ENE	FEB	MAR	ABR	MAY	JUN	JUL	AGO	SEP	OCT	NOV	
Índice General	100	170.4	170.7	170.5	170.7	171.8	172.5	171.6	171.7	171.7	171.2	172.2	173.6	174.8	Índice General
.Alimentos y Bebidas	50.79	160.8	161.2	161.3	161.6	163.0	163.6	161.6	161.0	160.7	159.8	158.6	159.1	160.9	.Alimentos y Bebidas
.Vestido y Calzado	9.14	155.4	154.6	154.6	155.0	155.3	155.3	155.7	155.9	157.3	158.0	158.0	158.1	158.1	.Vestido y Calzado
.Alq. Viv., Comb. y Electr.	13.1	233.1	233.2	232.6	232.6	234.1	237.7	237.5	238.1	236.5	236.4	241.8	247.1	248.4	.Alq. Viv., Comb. y Electr.
.Muebles, Enser. y Manten.	5.54	154.7	154.5	152.3	152.3	152.4	151.9	152.2	153.6	154.5	155.3	155.3	154.8	155.2	.Muebles, Enser.y Manten.
.Cuidado salud y Serv.Méd.	3.36	176.9	176.7	176.9	177.0	177.5	178.4	178.9	180.5	181.7	181.7	181.8	181.8	180.6	.Cuidado salud y Serv.Méd.
.Transportes y Comunicac.	6.93	181.0	182.7	182.5	182.7	182.4	181.7	181.9	183.7	185.8	184.9	198.1	205.4	206.2	.Transportes y Comunicac.
.Esparc, Divers,Serv.Cul.y Ens.	5.01	168.6	167.6	167.6	167.1	169.9	170.0	171.0	171.3	171.0	170.3	170.3	170.3	170.3	.Esparc, Divers,Serv.Cul.y
.Otros Bienes y Servicios	6.12	139.2	139.3	139.3	139.6	139.6	139.5	139.5	140.4	140.5	139.9	139.9	139.6	139.4	.Otros Bienes y Servicios

FUENTE: INEI – CAJAMARCA

ELABORACIÓN: Sección de Estudios Económicos, BCRP Trujillo

CUADRO 12

**CIUDAD DECAJAMARCA: EMPLEO FORMAL URBANO EN EMPRESAS DE 10 Y MÁS TRABAJADORES
POR SECTORES ECONÓMICOS**

(Variación porcentual con respecto al mismo mes año anterior)

Año	Mes	Extractivo	Industria	Electri.Gas y Agua	Comercio	Tranp. Y Comunic.	Servicios	Total
2003	Dic	0.1	18.4	0.5	4.9	42.1	-2.8	1.6
2004	Ene	1.8	45.6	8.1	2.9	45.0	-15.8	-3.3
	Feb	10.8	20.8	1.0	0.5	22.9	-9.4	0.3
	Mar	13.0	16.2	5.6	-0.3	10.4	-4.4	2.7
	Abr	14.8	22.6	0.0	-0.4	6.9	2.5	6.5
	May	11.1	32.0	-5.0	-1.3	5.6	9.0	9.2
	Jun	11.1	58.5	-5.0	-1.9	10.7	2.2	7.7
	Jul	12.6	57.2	-3.2	-1.0	-6.1	-4.3	4.0
	Ago	20.2	17.8	-2.2	0.2	-9.2	-24.5	-7.4
	Sep	15.0	24.0	-3.7	-1.9	-13.4	-4.9	2.1
	Oct	17.0	31.2	-2.7	-1.2	-11.4	-19.6	-5.0
	Nov	20.3	27	-3.6	1.2	-6.7	-13.3	-0.4
	Dic	24.0	3.9	-5.5	-5.9	-1.1	-8.7	1.0
2005	Ene	20.9	0.0	-12.1	-5.8	-1.5	-0.7	4.2
	Feb	22.6	-2.0	-1.2	-1.3	-2.8	-5.3	3.2
	Mar	21.5	-5.1	-0.7	-3.2	-2.6	-6.5	1.9
	Abr	20.5	2.7	1.9	-3.7	0.1	-10.1	0.8
	May	25.8	14.3	3.5	-1.6	4.5	-5.4	5.7
	Jun	32.1	-0.2	4.6	-1.3	2.7	-2.7	7.3
	Jul	32.6	10	4.6	0.9	15.0	-12.8	4.2
	Ago	31.0	23.8	1.9	4.0	18.8	4.3	14.4
	Sep	34.4	-20.9	0.9	4.3	23.3	-18.6	-0.8
	Oct	32.9	-20.0	5.2	3.3	21.0	-14.1	1.3
	Nov(p)	27.7	-26.0	4.8	4.8	17.4	-16.7	-2.0

(p) preliminar

FUENTE: MTPE – DNPEFP – Encuesta Nacional de Variación Mensual del Empleo en empresas de 10 y más trabajadores de la actividad privada.

Nota: La información corresponde al primer día de cada mes.

CUADRO 1

CAJAMARCA: DEPÓSITOS Y OBLIGACIONES DEL SISTEMA FINANCIERO
(Saldos en miles de nuevos soles)

ENTIDADES FINANCIERAS	2004		2005										ENTIDADES FINANCIERAS	
	NOV	DIC	ENE	FEB	MAR	ABR	MAY	JUN	JUL	AGO	SET	OCT		NOV
I. SISTEMA BANCARIO	239 063	343 063	323 062	336 514	512 338	359 171	512 041	432 080	371 172	428 759	413 789	424 559	399 820	I. SISTEMA BANCARIO
A. BANCO DE LA NACIÓN	0	0	0	0	0	0	0	0	0	0	0	0	0	A. BANCO DE LA NACIÓN
B. EMPRESAS BANCARIAS	239 063	343 063	323 062	336 514	512 338	359 171	512 041	432 080	371 172	428 759	413 789	424 559	399 820	B. EMPRESAS BANCARIAS
Interbank	31 378	44 677	42 108	41 961	42 790	54 258	51 512	48 018	49 455	51 310	54 054	53 105	53 379	Interbank
Continental	50 435	52 581	51 531	51 491	49 461	53 578	55 968	59 252	56 926	57 813	60 499	70 528	71 557	Continental
Crédito	101 556	173 297	165 524	184 147	311 489	176 453	335 970	244 513	187 171	235 544	211 246	223 463	191 362	Crédito
Wiese-Sudameris 1/	50 753	67 256	58 677	53 697	103 243	69 559	62 870	74 338	71 516	78 092	82 028	71 442	77 171	Wiese-Sudameris 1/
Del Trabajo	4 941	5 252	5 222	5 218	5 355	5 323	5 721	5 959	5 939	5 870	5 678	5 732	5 986	Del Trabajo
Mi Banco	0	0	0	0	0	0	0	0	165	130	284	288	366	Mi Banco
II. SISTEMA NO BANCARIO	43 383	45 038	46 407	47 845	48 413	48 750	46 112	54 369	55 795	59 405	61 715	62 869	67 747	II. SISTEMA NO BANCARIO
Caja Rural Cajamarca	12 166	12 615	12 986	13 353	12 927	12 904	14 456	14 491	14 565	15 598	17 060	17 042	18 575	Caja Rural Cajamarca
Caja de Piura	21 008	21 344	22 040	22 685	23 108	23 040	18 408	25 244	26 462	26 893	27 761	28 947	31 851	Caja de Piura
Caja Rural Cruz de Chalpón	2 337	2 640	2 752	2 690	2 427	2 157	2 272	2 109	2 083	2 117	2 061	2 018	2 045	Caja Rural Cruz de Chalpón
Edpyme Edyficar	0	0	0	0	0	0	0	0	0	0	0	0	0	Edpyme Edyficar
Caja Trujillo	7 872	8 439	8 467	8 903	9 636	10 240	10 507	11 912	12 019	14 007	13 668	13 497	13 671	Caja Trujillo
TOTAL	282 446	388 101	369 469	384 359	560 751	407 921	558 153	486 449	426 967	488 164	475 504	487 428	467 566	TOTAL
En M/N	128 719	186 061	180 949	171 230	283 482	218 735	355 335	265 163	264 234	263 171	269 817	273 977	280 303	En M/N
En M/E	153 727	202 040	188 520	213 129	277 269	189 186	202 818	221 286	162 733	224 993	205 687	213 451	187 264	En M/E

FUENTE: ENTIDADES FINANCIERAS

ELABORACIÓN: Sección de Estudios Económicos, BCRP Trujillo

CUADRO 2

CAJAMARCA: DEPÓSITOS EN LAS ENTIDADES FINANCIERAS UBICADAS POR CIUDADES -NOVIEMBRE DEL 2005
(Saldos en miles de nuevos soles)

ENTIDADES FINANCIERAS	DEPÓSITOS										TOTAL CAJAMARCA		ENTIDADES FINANCIERAS	
	CAJAMARCA		CAJABAMBA 1/		CHOTA		CUTERVO		JAEN		M/N	M/E		
	M/N	M/E	M/N	M/E	M/N	M/E	M/N	M/E	M/N	M/E				
I. SISTEMA BANCARIO	218 969	150 816	0	0	0	0	0	0	0	16 422	13 613	235 391	164 429	I. SISTEMA BANCARIO
A. BANCO DE LA NACIÓN	0	0	0	0	0	0	0	0	0	0	0	0	0	A. BANCO DE LA NACIÓN
B. EMPRESAS BANCARIAS	218 969	150 816	0	0	0	0	0	0	0	16 422	13 613	235 391	164 429	B. EMPRESAS BANCARIAS
Interbank	43 860	9 519	0	0	0	0	0	0	0	0	0	43 860	9 519	Interbank
Continental	34 823	22 183	0	0	0	0	0	0	8 430	6 121	43 253	28 304	Continental	
Crédito	100 048	77 040	0	0	0	0	0	0	7 133	7 141	107 181	84 180	Crédito	
Wiese – Sudameris	36 814	40 357	0	0	0	0	0	0	0	0	36 814	40 357	Wiese – Sudameris	
Del Trabajo	3 222	1 553	0	0	0	0	0	0	859	352	4 081	1 905	Del Trabajo	
Mi Banco	202	164	0	0	0	0	0	0	0	0	202	164	Mi Banco	
II. SISTEMA NO BANCARIO	31 487	19 553	0	0	532	64	373	31	12 520	3 187	44 912	22 835	II. SISTEMA NO BANCARIO	
Caja Nor Perú	1 226	380	0	0	0	0	0	0	0	0	1 226	380	Caja Nor Perú	
Caja Rural Cajamarca	11 529	7 045	0	0	0	0	0	0	0	0	11 529	7 045	Caja Rural Cajamarca	
Caja Municipal –Piura	11 439	8 792	0	0	532	64	373	31	8 155	2 465	20 499	11 352	Caja Municipal –Piura	
Caja Rural Cruz de Chapón	0	0	0	0	0	0	0	0	1 672	373	1 672	373	Caja Rural Cruz de Chapón	
Edpyme Edyficar	0	0	0	0	0	0	0	0	0	0	0	0	Edpyme Edyficar	
Caja Trujillo	7 294	3 336	0	0	0	0	0	0	2 693	349	9 987	3 684	Caja Trujillo	
TOTAL	250 456	170 368	0	0	532	64	373	31	28 941	16 800	280 303	187 264	TOTAL	

1/ Incluye Oficina Celendín

FUENTE: ENTIDADES FINANCIERAS

ELABORACIÓN: Sección de Estudios Económicos, BCRP Trujillo

CUADRO 3

CAJAMARCA: CREDITO DEL SISTEMA FINANCIERO AL SECTOR PRIVADO

(En miles de nuevos Soles)

ENTIDADES FINANCIERAS	2004		2005										ENTIDADES FINANCIERAS	
	NOV	DIC	ENE	FEB	MAR	ABR	MAY	JUN	JUL	AGO	SET	OCT		NOV
I. SISTEMA BANCARIO	159 755	91 190	187 489	98 835	97 468	104 793	103 753	107 585	143 659	145 888	150 065	155 707	160 644	I. SISTEMA BANCARIO
Interbank	27 490	27 944	28 337	28 424	28 704	29 379	29 839	30 612	30 532	30 909	30 940	31 508	32 116	Interbank
Continental	32 346	32 120	32 253	32 539	33 102	34 089	35 467	37 985	38 557	38 425	40 233	40 112	40 017	Continental
Crédito	3 756	2 762	2 673	2 633	2 541	3 599	2 949	3 337	33 359	35 389	35 097	38 163	40 953	Crédito
Wiese-Sudameris 1/	81 621	13 148	108 840	19 723	17 121	21 413	19 283	19 246	20 262	19 455	21 022	22 283	22 350	Wiese-Sudameris 1/
Del Trabajo	14 542	15 216	15 386	15 516	16 000	16 313	16 215	16 405	16 449	16 065	15 745	15 823	16 207	Del Trabajo
Mi Banco	0	0	0	0	0	0	0	0	4 500	5 645	7 028	7 817	9 000	Mi Banco
II. SISTEMA NO BANCARIO	155 953	157 824	163 972	164 431	168 835	170 409	160 442	182 466	188 237	191 578	197 986	201 095	206 506	II. SISTEMA NO BANCARIO
Caja Nor Perú	0	0	3 001	3 514	3 992	3 960	4 370	4 733	5 199	5 563	5 959	6 449	7 070	Caja Nor Perú
Caja Rural Cajamarca	16 547	16 555	16 666	16 829	17 095	17 361	18 007	18 509	18 903	19 179	19 140	19 579	20 046	Caja Rural Cajamarca
Caja Municipal de Piura	72 751	71 971	74 477	73 395	76 085	76 525	64 579	84 708	87 747	87 622	89 710	89 186	89 560	Caja de Piura
Caja Rural Cruz de Chalpón	6 848	7 023	7 038	7 147	7 217	6 962	6 723	6 581	6 610	6 427	6 563	6 669	7 143	Caja Rural Cruz de Chalpón
Edpyme	10 798	11 842	11 558	11 284	11 058	11 801	12 435	12 822	13 554	13 917	14 500	14 990	15 965	Edpyme
Caja Trujillo	49 009	50 433	51 232	52 262	53 388	53 800	54 328	55 113	56 224	58 870	62 114	64 223	66 720	Caja Trujillo
TOTAL	315 708	249 014	351 461	263 266	266 303	275 202	264 195	290 051	331 896	337 466	348 051	356 802	367 150	TOTAL
En M/N	241 574	175 755	184 404	189 433	189 944	197 597	184 390	202 689	225 217	232 314	241 268	244 205	250 751	En M/N
En M/E	74 134	73 259	167 057	73 833	76 359	77 605	79 805	87 362	106 679	105 152	106 783	112 596	116 399	En M/E

FUENTE: ENTIDADES FINANCIERAS

ELABORACIÓN: Sección de Estudios Económicos, BCRP Trujillo

CUADRO 4

CAJAMARCA: CRÉDITOS DE LAS ENTIDADES FINANCIERAS UBICADAS POR CIUDADES - NOVIEMBRE DEL 2005
(Saldos en miles de nuevos soles)

ENTIDADES FINANCIERAS	COLOCACIONES										TOTAL CAJAMARCA		ENTIDADES FINANCIERAS	
	CAJAMARCA		CAJABAMBA 1/		CHOTA		CUTERVO		JAEN		M/N	M/E		
	M/N	M/E	M/N	M/E	M/N	M/E	M/N	M/E	M/N	M/E				
I. SISTEMA BANCARIO	67 264	58 937	0	0	0	0	0	0	0	24 386	10 058	91 650	68 994	I. SISTEMA BANCARIO
A. BANCO DE LA NACIÓN	0	0	0	0	0	0	0	0	0	0	0	0	0	A. BANCO DE LA NACIÓN
B. EMPRESAS BANCARIAS	67 264	58 937	0	0	0	0	0	0	24 386	10 058	91 650	68 994	B. EMPRESAS BANCARIAS	
Interbank	22 480	9 637	0	0	0	0	0	0	0	0	22 480	9 637	Interbank	
Continental	2 262	18 115	0	0	0	0	0	0	13 896	5 744	16 158	23 859	Continental	
Crédito	13 313	18 826	0	0	0	0	0	0	4 685	4 129	17 998	22 955	Crédito	
Wiese – Sudameris	15 753	6 597	0	0	0	0	0	0	0	0	15 753	6 597	Wiese – Sudameris	
Del Trabajo	8 337	1 880	0	0	0	0	0	0	5 805	185	14 142	2 066	Del Trabajo	
Mi Banco	5 119	3 881	0	0	0	0	0	0	0	0	5 119	3 881	Mi Banco	
II. SISTEMA NO BANCARIO	87 774	34 843	4 430	153	4 216	851	3 034	151	59 648	11 405	159 102	47 404	II. SISTEMA NO BANCARIO	
Caja Nor Perú	5 481	178	1 400	12	0	0	0	0	0	0	6 881	190	Caja Nor Perú	
Caja Rural Cajamarca	12 391	7 656	0	0	0	0	0	0	0	0	12 391	7 656	Caja Rural Cajamarca	
Caja Municipal –Piura	29 218	16 582	0	0	4 216	851	3 034	151	29 602	5 906	66 069	23 491	Caja Municipal –Piura	
Caja Rural Cruz de Chalpón	0	0	0	0	0	0	0	0	5 312	1 831	5 312	1 831	Caja Rural Cruz de Chalpón	
Edpyme Edyficar	10 564	2 230	3 030	141	0	0	0	0	0	0	13 594	2 371	Edpyme Edyficar	
Caja Trujillo	30 121	8 197	0	0	0	0	0	0	24 734	3 668	54 855	11 865	Caja Trujillo	
TOTAL	155 038	93 780	4 430	153	4 216	851	3 034	151	84 034	21 463	250 751	116 399	TOTAL	

1/ Incluye Oficina Celendín

FUENTE: ENTIDADES FINANCIERAS

ELABORACIÓN: Sección de Estudios Económicos, BCRP Trujillo

CUADRO 5

CAJAMARCA: CARTERA PESADA EN EL SISTEMA FINANCIERO

(En porcentajes)

ENTIDADES FINANCIERAS	2004		2005											ENTIDADES FINANCIERAS
	NOV	DIC	ENE	FEB	MAR	ABR	MAY	JUN	JUL	AGO	SET	OCT	NOV	
A. BANCA MÚLTIPLE	7,6	7,8	8,0	8,08	7,8	7,6	7,3	7,6	5,7	2,4	2,4	3,7	3,2	A. BANCA MÚLTIPLE
Interbank	0,5	0,2	0,2	0,63	1,2	1,2	0,9	1,1	0,9	1,6	1,6	1,8	1,8	Interbank
Continental	1,9	1,2	2,3	2,05	2,2	2,2	2,9	2,6	2,4	1,8	2,3	3,1	2,5	Continental
Crédito	14,1	16,1	15,9	16,4	15,9	9,3	12,7	51,7	4,3	3,4	3,2	7,1	6,2	Crédito
Del Trabajo	36,2	36,4	36,8	37,67	37,3	36,3	28,1	27,1	27,8	3,5	3,3	2,9	2,8	Del Trabajo
Wiese Sudameris	3,9	6,1	6,0	5,7	3,6	3,6	3,4	3,7	3,7	3,0	2,8	3,3	2,2	Wiese Sudameris
Mi Banco	0	0,0	0,0	0,0	0,0	0,0	0,0	0,0	0,0	0,0	0,0	0,2	0,4	Mi Banco
B. SISTEMA NO BANCARIO	3,8	3,3	3,7	4,22	4,1	4,6	5,1	5,0	4,6	4,5	4,4	4,3	4,1	B. SISTEMA NO BANCARIO
Caja Nor Perú	0,0	0,0	0,0	0	0	0	0,0	0,0	0,0	1,4	1,4	1,7	1,4	Caja Nor Perú
Caja Rural Cajamarca	10,0	8,1	10,2	11,77	11,5	13,5	11,1	11,0	9,9	9,5	10,0	11,2	10,3	Caja Rural Cajamarca
Caja Municipal de Piura	4,2	3,9	3,9	4,4	4,3	4,7	4,8	4,5	4,0	4,0	4,1	3,8	3,7	Caja de Piura
Caja Rural Cruz de Chalpón	n.d.	n.d.	n.d.	n.d.	n.d.	n.d.	19,1	19,5	19,5	19,5	19,5	19,5	23,8	Caja Rural Cruz de Chalpón
Edpyme	4,3	2,9	3,2	3,52	3,8	3,8	3,3	4,7	4,7	4,6	4,5	3,8	3,7	Edpyme
Caja Municipal de Trujillo	1,2	1,1	1,4	1,6	1,5	1,7	2,1	2,0	1,9	1,9	1,8	1,8	1,1	Caja Trujillo
TOTAL	5,2	5,0	5,3	5,7	5,5	5,7	6,0	6,0	5,1	3,6	3,6	4,1	3,7	TOTAL

FUENTE: ENTIDADES FINANCIERAS

ELABORACIÓN: Sección de Estudios Económicos, BCRP Trujillo

CUADRO 6

CAJAMARCA: MOROSIDAD DE LAS ENTIDADES FINANCIERAS UBICADAS POR CIUDADES – NOVIEMBRE
(En porcentajes)

ENTIDADES FINANCIERAS	INDICE DE MOROSIDAD					TOTAL MORA		ENTIDADES FINANCIERAS
	NOVIEMBRE					OCTUBRE	NOVIEMBRE	
	CAJAMARCA	JAEN	CAJABAMBA 1/	CUTERVO	CHOTA			
I. SISTEMA BANCARIO	2,8	4,5	0,0	0,0	0,0	3,7	3,2	I. SISTEMA BANCARIO
Interbank	1,8	0,0	0,0	0,0	0,0	1,8	1,8	Interbank
Continental	1,8	3,2	0,0	0,0	0,0	3,1	2,5	Continental
Crédito	5,4	9,1	0,0	0,0	0,0	7,1	6,2	Crédito
Del Trabajo	3,1	2,3	0,0	0,0	0,0	2,9	2,8	Del Trabajo
Wiese Sudameris	2,2	0,0	0,0	0,0	0,0	3,3	2,2	Wiese Sudameris
Mi Banco	0,4	0,0	0,0	0,0	0,0	0,2	0,4	Mi Banco
II. SISTEMA NO BANCARIO	3,6	5,1	6,6	1,3	1,4	4,3	4,1	II. SISTEMA NO BANCARIO
Caja Nor Perú	1,7	0,0	0,2	0,0	0,0	1,7	1,4	Caja Nor Perú
Caja Rural de Cajamarca	10,3	0,0	0,0	0,0	0,0	11,2	10,3	Caja Rural de Cajamarca
Caja Municipal de Piura	3,5	4,5	0,0	1,3	1,4	3,8	3,7	Caja de Piura
Caja Rural Cruz de Chalpón	0,0	23,8	0,0	0,0	0,0	19,5	23,8	Caja Rueral cruz de Chalpón
Edpyme Edyficar	1,8	0,0	9,5	0,0	0,0	3,8	3,7	Edpyme Edyficar
Caja Trujillo	1,1	1,0	0,0	0,0	0,0	1,8	1,1	Caja Trujillo
TOTAL	3,2	4,9	6,6	1,3	1,4	4,1	3,7	TOTAL

1/ Incluye Oficina de Celendin

FUENTE: ENTIDADES FINANCIERAS

ELABORACIÓN: Sección de Estudios Económicos, BCRP Trujillo

** El banco de Crédito de Chota dejó de operar en Mayo del 2004.

CUADRO 7

CAJAMARCA: EXPORTACIONES POR TIPO DE PRODUCTO
(Valor FOB, en miles de US\$)

RUBROS	2004			2005									
	OCT	NOV	DIC	ENE	FEB	MAR	ABR	MAY	JUN	JUL	AGO	SEP	OCT
I. PRODUCTOS TRADICIONALES	122 822	113 783	133 349	123 199	110 780	121 204	94 367	128 634	111 983	96 795	113 571	129 601	148 632
Oro	122 822	113 783	133 182	123 199	110 779	121 202	94 071	128 268	111 248	96 204	112 808	129 601	147 374
Plata	0	0	167	0	0	0	0	0	0	0	0	0	0
Otros	0	0	0	0	1	2	295	366	735	591	763	0	0
II. PRODUCTOS NO TRADICIONALES	701	519	913	329	395	856	247	365	628	585	788	1 031	977
Café	701	516	904	167	163	53	0	48	351	512	788	978	817
Tabaco	0	0	0	162	232	797	240	317	277	72	0	0	0
Tara	57	0	65	0	0	0	0	0	34	0	34	34	61
Otros	0	3	9	0	0	6	7	0	0	0	0	52	99
TOTAL	123 523	114 302	134 263	123 528	111 175	122 060	94 614	128 998	112 611	97 379	114 358	130 632	149 609

FUENTE: Superintendencia Nacional de Administración Tributaria - SUNAT

ELABORACIÓN: Sección de Estudios Económicos, BCRP Trujillo

CUADRO N° 9

CAJAMARCA: INGRESOS CORRIENTES DEL GOBIERNO CENTRAL EN TERMINOS NOMINALES
(Miles de nuevos soles)

	2004												2005												2004	2005	Var %	Var %
	ENE	FEB	MAR	ABR	MAY	JUN	JUL	AGO	SEP	OCT	NOV	DIC	ENE	FEB	MAR	ABR	MAY	JUN	JUL	AGO	SEP	OCT	NOV	Acumulado Ene-Nov	Acumulado Ene-Nov	Nov05- Nov04	Acum.	
I. INGRESOS TRIBUTARIOS	4 344	4 100	5 101	5 540	4 885	4 433	4 544	5 349	5 001	4 779	5 330	5 617	6 255	4 646	5 675	6 605	4 680	5 158	5 134	6 384	5 835	5 512	6 032	53 412	61 947	12,0	14,1	
1. Impuesto a la Renta	2 124	2 185	2 729	3 165	2 544	2 117	2 268	2 461	2 341	2 460	2 823	2 799	3 256	2 595	3 498	4 614	2 623	2 935	2 844	3 071	3 267	3 015	3 633	27 223	35 362	27,3	27,8	
- Personas Naturales	536	592	639	874	959	638	668	686	671	736	607	632	930	634	760	871	781	857	905	778	842	734	826	7 610	8 920	34,5	15,3	
- Personas Jurídicas	1 493	1 549	1 406	1 337	1 498	1 389	1 508	1 620	1 599	1 683	2 104	2 021	2 251	1 821	1 818	1 675	1 577	1 903	1 795	2 122	2 225	2 171	2 363	17 186	21 731	11,1	24,4	
- Regularización	95	44	684	953	86	90	91	155	71	41	112	146	75	139	920	2 068	265	175	144	171	200	110	444	2 427	4 711	293,6	91,0	
2. Impuesto a la Importación	0	1	0	1	0	1	0	1	1	1	1	0	0	0	0	0	0	1	0	0	0	1	0	6	3	-96,9	-44,6	
3. Impuestos a la Prod.y al Cons.	1 651	1 228	1 539	1 639	1 678	1 624	1 587	2 136	1 957	1 640	1 794	2 006	2 558	1 588	1 623	1 502	1 486	1 746	1 767	2 810	2 031	2 007	1 864	18 473	20 998	2,8	11,9	
I.G.V.	1 651	1 228	1 539	1 639	1 678	1 623	1 587	2 136	1 957	1 639	1 794	2 006	2 557	1 588	1 623	1 502	1 485	1 745	1 766	2 810	2 030	2 007	1 864	18 469	20 994	2,8	11,9	
- Operaciones Internas	1 651	1 227	1 539	1 638	1 677	1 622	1 587	2 135	1 956	1 639	1 793	2 006	2 557	1 587	1 623	1 501	1 485	1 744	1 766	2 809	2 030	2 005	1 864	18 462	20 989	2,9	11,9	
- Operaciones Externas	0	1	0	1	1	1	0	0	1	1	1	0	0	0	0	0	0	1	0	0	0	2	0	7	5	-100,0	-35,1	
I.S.C.	0	0	0	0	0	0	0	0	0	0	0	0	0	1	0	0	0	0	0	0	0	0	1	4	4	51,8	11,9	
4. Otros Ingresos Tributarios	568	687	833	735	663	691	689	751	702	678	712	811	441	462	555	489	571	476	523	503	538	489	536	7 710	5 584	-25,6	-28,7	
II. INGRESOS NO TRIBUTARIOS	163	112	135	278	182	243	181	209	176	171	148	229	159	188	237	175	151	168	135	131	115	139	205	1 997	1 805	37,5	-11,0	
III. TOTAL INGRESOS CORRIENTES (I+II)	4 506	4 212	5 237	5 818	5 067	4 676	4 725	5 558	5 176	4 950	5 478	5 846	6 415	4 834	5 913	6 780	4 831	5 325	5 268	6 515	5 951	5 651	6 238	55 408	63 752	12,7	13,2	

FUENTE: Superintendencia Nacional de Administración Tributaria - SUNAT

ELABORACION: Estudios Económicos - Banco Central de Reserva del Perú, Trujillo

CUADRO 9

CAJAMARCA: PRODUCCIÓN AGROPECUARIA
(T.M.)

AGRÍCOLA	2004		2005										AGRÍCOLA	
	NOV	DIC	ENE	FEB	MAR	ABR	MAY	JUN	JUL	AGO	SEP	OCT		NOV
Arroz	13 016	9 439	5 121	6 385	13 265	21 299	26 659	25 240	18 274	10 985	0	0	9 757	Arroz
Trigo	46	0	0	0	41	211	477	3 803	9 886	10 325	2 439	439	57	Trigo
Maíz amiláceo	18	0	476	717	1 050	3 280	11 631	13 088	5 737	1 643	83	0	0	Maíz amiláceo
Frijol grano seco	55	19	167	269	377	1 210	3 035	3 131	2 345	886	242	372	91	Frijol grano seco
Papa	15 317	17 463	19 690	21 414	47 052	47 538	34 927	20 663	14 232	13 063	3 743	6 906	18 231	Papa
Maíz amarillo duro	288	0	605	3 059	5 290	8 292	10 310	12 265	11 395	5 222	1 561	2 636	884	Maíz amarillo duro
Cebada	55	0	1	7	64	514	934	2 539	3 456	3 463	849	292	0	Cebada
Arveja grano seco	1 506	0	0	0	35	34	112	334	811	2 145	2 546	790	1 004	Arveja grano seco
Café	0	0	0	0	0	2 657	3 711	11 297	9 136	2 866	12	0	0	Café
Caña de azúcar	0	13 639	10 314	11 597	12 585	13 004	14 736	15 174	11 957	11 732	0	0	0	Caña de azúcar
Otros agrícolas														Otros agrícolas
Yuca	8 713	3 822	3 302	3 223	3 690	2 472	3 769	5 489	5 606	4 883	721	692	8 708	Yuca
Camote	124	96	27	10	135	420	642	768	908	886	337	243	100	Camote
Haba grano seco	1	65	0	4	0	286	1 122	672	358	18	0	22	0	Haba grano seco
Lupino	6	0	0	0	0	0	0	0	0	6 350	55	48	44	Lupino
Oca	40	9	20	20	17	518	2 603	2 279		689	0	0	51	Oca
Olluco	37	41	20	59	370	861	2 966	3 356	3 314	999	60	56	47	Olluco
Quinua	0	0	0	0	0	80	1	5	66	75	8	0	0	Quinua
Lenteja grano seco	0	0	0	0	0	8	179	409	489	138	6	0	0	Lenteja grano seco
Plátano	3 931	3 254	2 503	2 959	3 348	3 519	2 613	2 802	2 779	2 913	94	67	3 795	Plátano
PECUARIO														PECUARIO
Carne de ave	159	180	166	164	158	168	170	167	166	167	178	163	164	Carne de ave
Carne de vacuno	1 467	1 521	1 341	1 346	1 566	1 699	1 813	1 642	1 832	1 960	1 950	1 848	1 922	Carne de vacuno
Carne de porcino	268	253	257	226	247	259	260	271	281	286	283	276	286	Carne de porcino
Carne de ovino	127	124	124	112	133	131	130	130	136	127	126	120	123	Carne de ovino
Leche	17 977	17 857	20 144	18 826	19 348	18 900	18 068	17 772	17 520	17 199	17 024	17 694	18 334	Leche
Huevo	21	21	18	20	20	22	19	24	21	21	19	82	76	Huevo

FUENTE: Dirección Agraria de Cajamarca / Ministerio de Agricultura.

Elaboración: Sección de Estudios Económicos, BCRP Trujillo.

CUADRO 10

CAJAMARCA: PRODUCCIÓN MINERA^{1/}

PRODUCTOS	2004		2005										PRODUCTOS	
	NOV	DIC	ENE	FEB	MAR	ABR	MAY	JUN	JUL	AGO	SEP	OCT		NOV
MINERÍA METÁLICA														MINERÍA METÁLICA
Plata (KGF)	10 528	9 417	10 719	11 559	9 878	11 125	10 236	12 080	10 963	9 553	10 008	11 805	12 258	Plata (KGF)
Oro (KGF)	8 807	7 817	8 715	8 337	7 318	6 992	7 002	7 973	7 066	7 752	8 940	11 538	10 390	Oro (GF)

1/ Cifras preliminares.

FUENTE: DGM / DPM / Estadística Minera

ELABORACIÓN: Sección de Estudios Económicos, BCRP Trujillo

CUADRO 11

INDICE DE PRECIOS AL CONSUMIDOR EN LA CIUDAD DE CAJAMARCA
(BASE 1994=100)

	PONDERACION	2004		2005											
		NOV	DIC	ENE	FEB	MAR	ABR	MAY	JUN	JUL	AGO	SEP	OCT	NOV	
Índice General	100	170,4	170,7	170,5	170,7	171,8	172,5	171,6	171,7	171,7	171,2	172,2	173,6	174,8	Índice General
.Alimentos y Bebidas	50,79	160,8	161,2	161,3	161,6	163,0	163,6	161,6	161,0	160,7	159,8	158,6	159,1	160,9	.Alimentos y Bebidas
.Vestido y Calzado	9,14	155,4	154,6	154,6	155,0	155,3	155,3	155,7	155,9	157,3	158,0	158,0	158,1	158,1	.Vestido y Calzado
.Alq. Viv., Comb. y Electr.	13,1	233,1	233,2	232,6	232,6	234,1	237,7	237,5	238,1	236,5	236,4	241,8	247,1	248,4	.Alq. Viv., Comb. y Electr.
.Muebles, Enser. y Manten.	5,54	154,7	154,5	152,3	152,3	152,4	151,9	152,2	153,6	154,5	155,3	155,3	154,8	155,2	.Muebles, Enser.y Manten.
.Cuidado salud y Serv.Méd.	3,36	176,9	176,7	176,9	177,0	177,5	178,4	178,9	180,5	181,7	181,7	181,8	181,8	180,6	.Cuidado salud y Serv.Méd.
.Transportes y Comunicac.	6,93	181,0	182,7	182,5	182,7	182,4	181,7	181,9	183,7	185,8	184,9	198,1	205,4	206,2	.Transportes y Comunicac.
.Esparc, Divers,Serv.Cul.y Ens.	5,01	168,6	167,6	167,6	167,1	169,9	170,0	171,0	171,3	171,0	170,3	170,3	170,3	170,3	.Esparc, Divers,Serv.Cul.y
.Otros Bienes y Servicios	6,12	139,2	139,3	139,3	139,6	139,6	139,5	139,5	140,4	140,5	139,9	139,9	139,6	139,4	.Otros Bienes y Servicios

FUENTE: INEI – CAJAMARCA

ELABORACIÓN: Sección de Estudios Económicos, BCRP Trujillo

CUADRO 12

**CIUDAD DE CAJAMARCA: EMPLEO FORMAL URBANO EN EMPRESAS DE 10 Y MÁS TRABAJADORES
POR SECTORES ECONÓMICOS**

(Variación porcentual con respecto al mismo mes año anterior)

Año	Mes	Extractivo	Industria	Electri.Gas y Agua	Comercio	Tranp. Y Comunic.	Servicios	Total
2003	Dic	0,1	18,4	0,5	4,9	42,1	-2,8	1,6
2004	Ene	1,8	45,6	8,1	2,9	45,0	-15,8	-3,3
	Feb	10,8	20,8	1,0	0,5	22,9	-9,4	0,3
	Mar	13,0	16,2	5,6	-0,3	10,4	-4,4	2,7
	Abr	14,8	22,6	0,0	-0,4	6,9	2,5	6,5
	May	11,1	32,0	-5,0	-1,3	5,6	9,0	9,2
	Jun	11,1	58,5	-5,0	-1,9	10,7	2,2	7,7
	Jul	12,6	57,2	-3,2	-1,0	-6,1	-4,3	4,0
	Ago	20,2	17,8	-2,2	0,2	-9,2	-24,5	-7,4
	Sep	15,0	24,0	-3,7	-1,9	-13,4	-4,9	2,1
	Oct	17,0	31,2	-2,7	-1,2	-11,4	-19,6	-5,0
	Nov	20,3	27	-3,6	1,2	-6,7	-13,3	-0,4
	Dic	24,0	3,9	-5,5	-5,9	-1,1	-8,7	1,0
2005	Ene	20,9	0,0	-12,1	-5,8	-1,5	-0,7	4,2
	Feb	22,6	-2,0	-1,2	-1,3	-2,8	-5,3	3,2
	Mar	21,5	-5,1	-0,7	-3,2	-2,6	-6,5	1,9
	Abr	20,5	2,7	1,9	-3,7	0,1	-10,1	0,8
	May	25,8	14,3	3,5	-1,6	4,5	-5,4	5,7
	Jun	32,1	-0,2	4,6	-1,3	2,7	-2,7	7,3
	Jul	32,6	10	4,6	0,9	15,0	-12,8	4,2
	Ago	31,0	23,8	1,9	4,0	18,8	4,3	14,4
	Sep	34,4	-20,9	0,9	4,3	23,3	-18,6	-0,8
	Oct(p)	32,9	-20,0	5,2	3,3	21,0	-14,1	1,3
	Nov(p)	27,7	-26,0	4,8	4,8	17,4	-16,7	-2,0

FUENTE: MTPE – DNPEFP – Encuesta Nacional de Variación Mensual del Empleo en empresas de 10 y más trabajadores de la actividad privada.

Nota: La información corresponde al primer día de cada mes

(p) preliminar