



BANCO CENTRAL DE RESERVA DEL PERÚ

SUCURSAL TRUJILLO

**SÍNTESIS MENSUAL DE ANCASH
DICIEMBRE 2005**

SECCIÓN ESTUDIOS ECONÓMICOS

CONTENIDO

INTRODUCCIÓN.....	2
I. INFLACIÓN.....	3
II. PRODUCCIÓN.....	4
1. Producción Agropecuaria.....	4
2. Producción Pesquera.....	7
3. Producción Minera.....	8
4. Producción Manufacturera.....	9
5. Construcción.....	10
6. Aspectos Laborales.....	11
III. SECTOR EXTERNO.....	13
IV. FINANZAS PÚBLICAS.....	14
1. Gobierno Central.....	14
2. Gobierno Regional	16
V. MONEDA Y CRÉDITO.....	15
1. Depósitos en el Sistema Financiero.....	15
2. Crédito al Sector Privado.....	15
3. Tasas de Interés.....	17
VI. INFORMACIÓN ESTADÍSTICA.....	19
Cuadro 1. Depósitos y Obligaciones del Sistema Financiero.....	20
Cuadro 2. Depósitos en las Entidades Financieras Ubicadas por Ciudades.....	21
Cuadro 3. Crédito del Sistema Financiero al Sector Privado.....	22
Cuadro 4. Colocaciones de las Entidades Financieras Ubicadas por Ciudades.....	23
Cuadro 5. Cartera Pesada en el Sistema Financiero.....	24
Cuadro 6. Morosidad de las Entidades Financieras Ubicadas por Ciudades.....	25
Cuadro 7. Exportaciones FOB por el puerto de Chimbote.....	26
Cuadro 8. Importaciones FOB por el puerto de Chimbote.....	27
Cuadro 9. Ingresos Corrientes del Gobierno Central.....	28
Cuadro 10. Producción Agropecuaria.....	29
Cuadro 11. Producción Pesquera.....	30
Cuadro 12. Producción Minera.....	31
Cuadro 13. Producción Manufacturera	32
Cuadro 14. Índice de Precios al Consumidor en la ciudad de Chimbote.....	33
Cuadro 15. Empleo Formal Urbano en Empresas de 10 y más Trabajadores en la ciudad de Huaraz, por Sector Económico.....	34
Cuadro 16. Empleo Formal Urbano en Empresas de 10 y más Trabajadores en la ciudad de Chimbote, por Sector Económico.....	35

DIRECCIÓN EN INTERNET

<http://www.bcrp.gob.pe/sucursales.htm>

INTRODUCCIÓN

En diciembre, la **inflación** en las ciudades de Huaraz y Chimbote fue de 0,08 y 0,35 por ciento, acumulando durante el 2005, tasas anuales de 2,52 y 0,86 por ciento, respectivamente.

La **actividad productiva** regional disminuyó en diciembre 5,4 por ciento; sin embargo, acumuló en el año una expansión de 0,9 por ciento.

El **empleo formal urbano** en empresas de 10 y más trabajadores, de un lado, disminuyó 15,0 por ciento en la ciudad de Huaraz, mientras que en la ciudad de Chimbote, aumentó 5,1 por ciento, ambos con relación a similar mes del 2004.

Las **exportaciones** sumaron en diciembre US\$ 185,2 millones; 12,0 por ciento más de lo exportado en análogo mes del año anterior. Durante el 2005, las exportaciones totalizaron US\$ 1 846,7 millones, 16,7 por ciento por encima de lo exportado en el 2004.

En cuanto a las **importaciones**, sumaron en el mes US\$ 2,3 millones, acumulando en el 2005 un total de US\$ 60,0 millones, 9,4 por ciento por encima de lo importado en el 2004.

En el sector fiscal, los **ingresos corrientes** del Gobierno Central sumaron en diciembre S/. 20,0 millones, 16,2 por ciento, más de lo recaudado en igual mes del pasado año. En el periodo anual, la recaudación ascendió a S/. 185,2 millones, 9,0 por ciento por encima de lo captado en el 2004.

Por su parte los **gastos** del Gobierno Regional aumentaron en diciembre 23,4 por ciento, respecto a similar mes del año anterior, acumulando en el año un total de S/.513,5 millones, 11,6 por ciento por encima de lo gastado durante el 2004.

En el sistema financiero, el **crédito** aumentó 3,6 por ciento, mientras que los **depósitos** disminuyeron 0,1 por ciento, respecto al mes anterior. En cuanto a la **cartera atrasada**, registró en el mes un nivel de 14,0 por ciento.

I. INFLACIÓN

En diciembre, el IPC de la ciudad de **Huaraz** aumentó 0,08 por ciento, acumulando en el 2005 una variación anual de 2,52 por ciento.

ANCASH: INFLACIÓN EN LAS
PRINCIPALES CIUDADES

DICIEMBRE	Huaraz	Chimbote
Var. % mensual 1/	0.08	0.35
Var. % acumulada 2/	2.52	0.86
Var. % anual 3/	2.52	0.86

1/ Respecto al mes de noviembre.

2/ De enero a diciembre.

3/ Últimos doce meses.

FUENTE: INEI – Chimbote y Huaraz

Por su parte, la inflación en la ciudad de **Chimbote**, fue de 0,35 por ciento, acumulando un total de 0,86 por ciento para el 2005.

INFLACIÓN ÚLTIMOS DOCE MESES
(Variación anualizada)

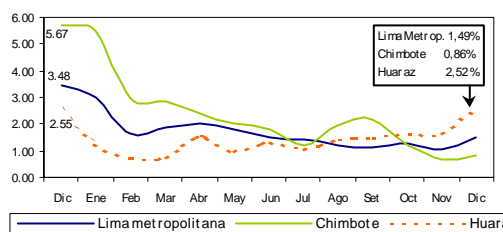

La inflación mensual en la ciudad de Chimbote se sustentó en el aumento de precios de los grupos de Alimentos y Bebidas (1,12 por ciento); Transportes y Comunicaciones (0,16 por ciento); Muebles, Enseres, Mantenimiento de la Vivienda (0,07 por ciento).

En la variación anual de precios, contribuyeron al alza los grupos de Alquileres (9,02 por ciento); Vestido y Calzado (0,03 por ciento) y Muebles, Enseres y Mantenimiento de la Vivienda (0,03 por ciento).

CHIMBOTE: INFLACIÓN POR GRANDES GRUPOS DE CONSUMO – DICIEMBRE 2005
(Año Base 1994 =100)

	INDICE	VARIACIÓN PORCENTUAL		
		MENSUAL	ACUMULADA	ANUAL
1. Alimentos y Bebidas	161.97	1.12	-0.39	-0.39
2. Vestido y Calzado	180.50	-0.04	0.03	0.03
3. Alq. Viv. Combust. y Electric.	263.34	-0.27	9.02	9.02
4. Muebles, Enser. Manten. Viv.	153.06	0.07	0.03	0.03
5. Cuidados, Conserv. De la Salud	217.14	-3.38	-3.32	-3.32
6. Transportes y Comunicaciones	198.18	0.16	-1.03	-1.03
7. Espar. Divers. Serv. Cult. y Ens.	173.83	0.00	-0.61	-0.61
8. Otros Bienes y Servicios	157.08	-1.50	-1.01	-1.01

FUENTE: INEI – Chimbote

II. PRODUCCIÓN

La producción regional en diciembre disminuyó 5,4 por ciento, respecto a similar mes del pasado año, por la caída que registraron los sectores pesca (-33,5 por ciento), agropecuario (-20,8 por ciento), manufactura (-12,8 por ciento), construcción (-4,8 por ciento) y minería (-0,9 por ciento).

Durante el 2005, la producción creció

ligeramente (0,9 por ciento), a diferencia del pasado año en que creció 6,3 por ciento. La menor actividad se debe a que si bien crecieron sectores como la construcción (8,5 por ciento), y la minería (2,8 por ciento), declinaron otros como la pesca (-16,9 por ciento), manufactura (-12,6 por ciento) y agropecuario (-3,5 por ciento).

VALOR BRUTO PRODUCCIÓN

(variación real)

	2004		2005	
	DIC	ENE - DIC	DIC	ENE - DIC
Agropecuario	3.4	-7.9	-20.8	-3.5
Agrícola	4.5	-11.1	-37.3	-6.7
Pecuario	1.4	1.2	9.7	5.3
Pesca	199.1	73.9	-33.5	-16.9
Minería	16.3	-4.0	-0.9	2.8
Manufactura	46.8	30.1	-12.8	-12.6
Recursos Primarios	52.9	38.0	-25.8	-18.2
Resto	41.5	13.3	-0.3	1.9
Construcción	32.9	11.8	-4.8	8.5
GLOBAL	10.9	6.3	-5.4	0.9

ANCASH: EVOLUCIÓN DEL PBI 2005/04

(Variación real anualizada)

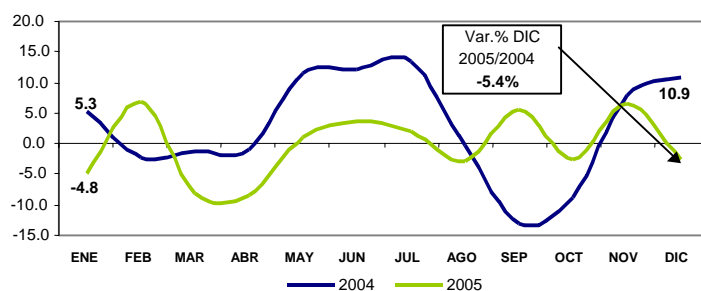

1. Producción Agropecuaria

La actividad agropecuaria se contrajo en diciembre 20,8 por ciento, básicamente por la menor actividad **agrícola** (-37,3 por ciento), dado que la actividad **pecuaria**, creció 9,7 por ciento.

En el 2005, el sector se contrajo 3,5 por ciento, respecto al 2004, explicado también por la caída del subsector agrícola (-6,7 por ciento) que contrarrestó el alza del subsector pecuario (5,3 por ciento).

ANCASH: VALOR BRUTO DE PRODUCCION AGROPECUARIA
(Variación real %)

	DICIEMBRE		ENE - DIC	
	2004	2005	2004	2005
Subsector Agrícola	4,5	-37,3	-11,1	-6,7
Subsector Pecuario	1,4	9,7	1,2	5,3
Sector Agropecuario	3,4	-20,8	-7,9	-3,5

ANCASH: PBI AGROPECUARIO 2005/04
(Variación real anualizada)

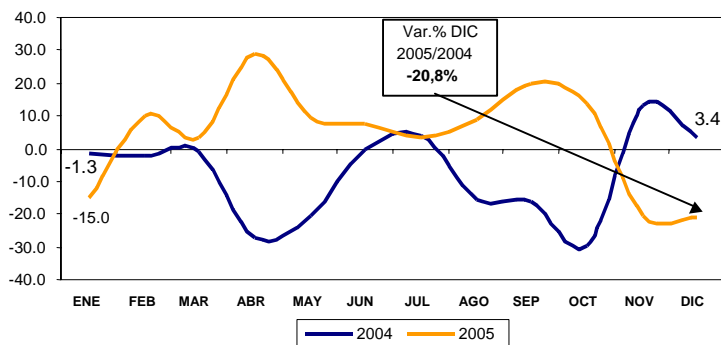

Ancash: Participación VBP Agrícola
(Ene - Dic 2005)

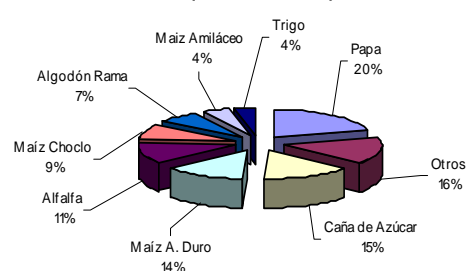

La contracción **agrícola** mensual se sustentó, principalmente, en la menor producción de maíz amiláceo (-96,8 por ciento), camote (-94,4 por ciento), maíz choclo (-74,7 por ciento), yuca (-51,9 por ciento), y olluco (-37,5 por ciento).

Dichas bajas fueron atenuadas con la mayor producción de espárrago (15,9 por ciento), papa (3,0 por ciento), entre otros.

PRODUCCION AGROPECUARIA 1/

	DICIEMBRE				ENERO - DICIEMBRE			
	2004		2005		2004		2005	
	Cosechas (Has)	TM	Cosechas (Has)	TM	Cosechas (Has)	TM	Cosechas (Has)	TM
Papa	86	924	94	952	9 573	88 953	11 729	118 195
Algodón rama	453	559	n.d.	685	6 787	22 212	n.d.	10 805
Maíz choclo	699	7 876	202	1 990	7 124	69 148	5 001	49 220
Caña de azúcar	563	44 420	0	0	6 528	690 114	5 837	471 611
Alfalfa	473	13 343	473	13 338	5 606	157 984	5 646	159 123
Maíz amarillo duro	1 432	7 215	1 479	7 600	16 149	82 009	15 615	80 282
Maíz amiláceo	124	157	4	5	8 066	10 030	10 538	14 147
Arroz	0	0	0	0	2 540	18 700	2 131	15 748
Espárrago	121	517	140	599	1 288	5 503	1 366	5 834
Olluco	19	80	10	50	1 659	7 027	1 660	7 545
Trigo	0	0	0	0	10 987	10 137	16 772	17 332
Mango	35	339	22	211	392	3 788	491	4 746
Cebada	0	0	0	0	10 417	9 570	14 444	14 893
Yuca	8	104	3	50	355	5 018	414	6 052

FUENTE: Ministerio de Agricultura
1/ Cifras preliminares.

En lo referente al avance de la campaña agrícola 2005/2006, (agosto-diciembre), asciende a 34,6 mil hectáreas, 32,5 por ciento por debajo de lo sembrado en el mismo lapso de la campaña pasada, debido

a la falta de lluvias que ha afectado las siembras, principalmente, de maíz amiláceo (-6,4 mil has), papa (-5,1 mil has), cebada grano seco (-802 has), maíz amarillo duro (-237 has), y caña de azúcar (-166 has).

**SUPERFICIE SEMBRADA EN ANCASH 1/
(HAS)**

CULTIVOS	DICIEMBRE		CAMPAÑA AGRÍCOLA 2/	
	2004	2005	2004/2005	2005/2006
CULTIVOS TRANSITORIOS	13,836	10,814	50,557	34,069
Arroz	350	340	2,131	2,190
Trigo	3,338	3,812	3,648	3,864
Maíz amiláceo	2,439	986	12,242	5,843
Frijol	38	68	470	452
Papa	643	277	12,449	7,317
Maíz amarillo duro	1,331	1,163	4,068	3,831
Cebada	2,533	2,038	2,857	2,055
Algodón	55	0	794	940
Otros	3,109	2,130	11,898	7,577
CULTIVOS PERMANENTES	98	157	738	572
Caña de azúcar	98	157	738	572
TOTAL 3/	13,934	10,971	51,295	34,641

1/ Cifras preliminares.

2/ De agosto a diciembre.

3/ Principales cultivos

FUENTE: Dirección Regional de Agricultura.

Por su parte, el crecimiento mensual del **subsector pecuario** se sustenta en la mayor producción de carne de vacuno (16,6 por ciento), carne de ovino (8,5 por ciento), carne de ave (2,3 por ciento), carne de caprino (1,4 por ciento) y leche (0,5 por ciento). Atenuaron el alza, la menor producción de carne de porcino (-5,2 por ciento), y huevos (-0,3 por ciento).

Durante el 2005, la expansión pecuaria se explica, principalmente, por la mayor producción de carne de vacuno (7,7 por ciento), carne de ave (3,2 por ciento), carne de ovino (2,5 por ciento), y leche (1,3 por ciento).

**ANCASH: PRODUCCIÓN PECUARIA
(T.M.)**

	DICIEMBRE			ENE - DIC		
	2004	2005	Var%	2004	2005	Var%
Ave	353	361	2.3	4 089	4 219	3.2
Vacuno	508	592	16.6	6 130	6 599	7.7
Porcino	93	88	-5.2	1 181	1 095	-7.3
Caprino	14	14	1.4	225	198	-11.9
Ovino	76	82	8.5	925	948	2.5
Leche	1 462	1 469	0.5	17 463	17 683	1.3
Huevos	27	27	-0.3	380	313	-17.7

1/ Cifras preliminares.

**Participación en el VBP Pecuario
(Ene-Dic 2005)**

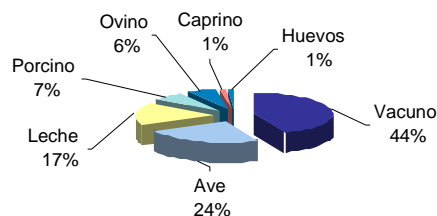

3 Producción Pesquera

En diciembre, el valor del pescado desembarcado declinó 33,5 por ciento, respecto a análogo mes del pasado año, debido a que lo destinado a la elaboración de harina y aceite se redujo 54,4 por ciento, por la veda impuesta a la anchoveta desde inicios del mes. Por su parte, la pesca para consumo humano directo (fresco y conservas), se expandió 94,1 por ciento, siendo destacable el desembarque para conservas (454,5 por ciento), atribuido a los

elevados niveles de extracción de las especies jurel (6,9 mil Tm.) y anchoveta (1,9 mil Tm.).

Al concluir el 2005, la producción pesquera evidenció una caída de 16,9 por ciento, siendo determinante la menor pesca industrial (18,2 por ciento), cuyo desembarque disminuyó de 2,8 millones a 2,2 millones de Tm.

PRODUCCIÓN PESQUERA EN ANCASH 1/
(TM.B.)

	DICIEMBRE			ENE - DIC		
	2004	2005	Var % 2/	2004	2005	Var % 2/
Consumo Humano Directo	3.189	11.634	94,1	90.183	74.670	4,3
. Desembarque Fresco	1.426	1.853	29,9	6.591	10.642	59,0
. Desembarque Conserva	1.763	9.781	454,5	83.592	64.028	-23,4
Consumo Humano Indirecto	95.399	43.499	-54,4	2.804.114	2.293.404	-18,2
. Anchoveta	95.399	42.568	-55,4	2.804.114	2.291.623	-18,3
. Otras Especies	0	931	0,0	0	1.781	0,0
TOTAL	98.588	55.133	-33,5	2.894.297	2.368.074	-16,9

1/ Cifras preliminares.

2/ Variación en valores reales

FUENTE: Dirección Regional de Pesquería.

ANCASH: PBI PESQUERO 2005/04
(Variación real anualizada)

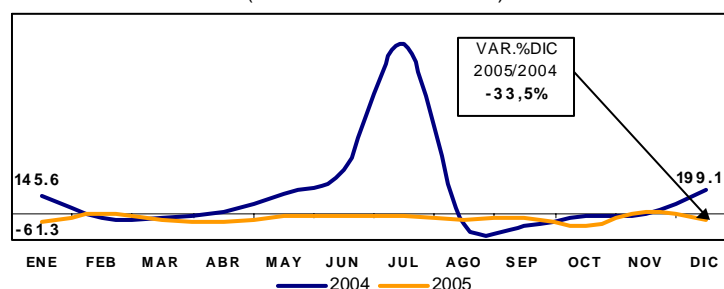

2. Producción Minera

La minería metálica experimentó en diciembre un descenso de 0,9 por ciento, respecto a similar mes del año previo, básicamente, por la menor producción zinc (-12,7 por ciento) y cobre (-10,9 por

ciento), no obstante la mayor producción de oro (106,5 por ciento), plata (16,1 por ciento), plomo (15,1 por ciento) y molibdeno (11,5 por ciento).

Durante el 2005, la producción minera creció 2,8 por ciento, por la mayor producción de molibdeno (87,4 por ciento), plata (14,8 por ciento), cobre (3,2 por

ciento) y plomo (1,4 por ciento). Por otra parte, se observó una caída en la producción de oro (-3,0 por ciento) y zinc (-2,0 por ciento).

ANCASH: PBI MINERO 2005/04

(Variación real anualizada)

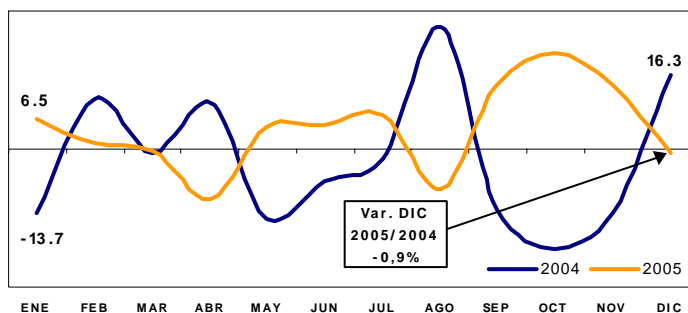

PRODUCCION MINERA EN ANCASH 1/

	DICIEMBRE			ENE - DIC		
	2004	2005	Var %	2004	2005	Var%
MINERIA METÁLICA			-0.9			2.8
Molibdeno (T.M.F.)	807	900	11.5	3 586	6 721	87.4
Cobre (T.M.F.)	45 552	40 587	-10.9	372 032	383 967	3.2
Plomo (T.M.F.)	1 524	1 754	15.1	20 343	20 633	1.4
Zinc (T.M.F.)	9 433	8 239	-12.7	282 966	277 193	-2.0
Plata (KG. F.)	30 208	35 078	16.1	408 020	468 377	14.8
Oro (KG. F.)	618	1 275	106.5	20 225	19 609	-3.0

1/ Cifras preliminares

FUENTE: DGM/DPM / Estadísticas Minera.

Participación en el VBP Minero

(Ene-Dic 2005)

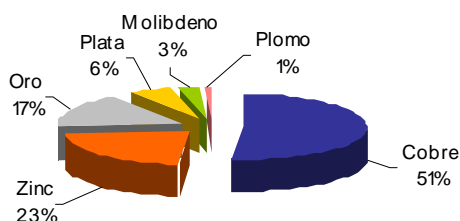

3 Producción Manufacturera

En diciembre, la actividad manufacturera declinó 12,8 por ciento, respecto a igual mes del precedente año, por la menor actividad de la industria primaria y no primaria, que en el mes disminuyeron 25,8 por ciento y 0,3 por ciento, respectivamente. En el primer caso por la menor producción de harina (48,4 por ciento) y aceite (74,1 por ciento) de pescado, atribuido a restricciones

de materia prima (anchoveta); incidiendo también la paralización en la empresa azucarera Agroindustrias San Jacinto S.A.A., por labores de mantenimiento del Ingenio.

Por otro lado, la baja producción siderúrgica de productos planos (-12,3 por ciento), sustenta la leve caída de la industria no primaria.

Valor Bruto de la Producción Manufacturera

(Variación real) 1/

	DICIEMBRE		ENE - DIC	
	2004	2005	2004	2005
Procesadores recursos primarios	52.9	-25.8	38.0	-18.2
Industria no primaria	41.5	-0.3	13.3	1.9
Total Sector	46.8	-12.8	30.1	12.6

1/ Variación con respecto al mismo periodo del año anterior.

FUENTE: Empresas Industriales

ANCASH: PBI MANUFACTURA 2005/04

(Variación % real anualizada)

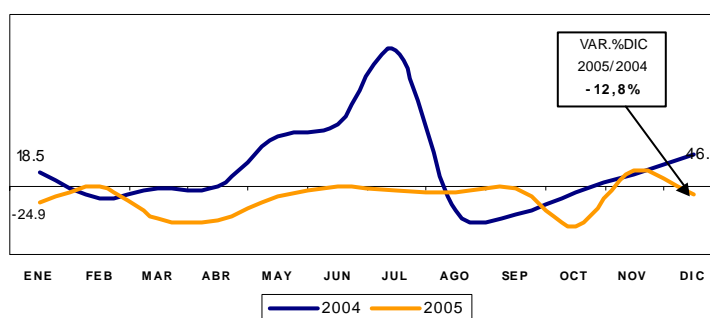

Durante el 2005, la actividad manufacturera evidenció una caída de 12,6 por ciento, respecto al 2004, al declinar la producción de sus principales ramas industriales, excepto la de productos siderúrgicos no planos (12,0 por ciento). La

producción de aceite de pescado se redujo en 47,6 por ciento; de alcohol etílico, en 31,3 por ciento; azúcar en 31,3 por ciento; productos siderúrgicos planos, en 29,7 por ciento; de harina de pescado, en 17,4 por ciento; y conservas de pescado, en 3,2 por ciento.

PRODUCCIÓN MANUFACTURERA DE PRINCIPALES PRODUCTOS 1/
(Variaciones porcentuales)

DESCRIPCIONES	Unidad de medida	DICIEMBRE			ENE – DIC		
		2004	2005	Var. % 2/	2004	2005	Var. % 2/
<u>PRODUCTOS ALIMENTICIOS</u>							
Azúcar	Toneladas	5 430	0	-100.0	75 163	51 593	-31.3
<u>PRODUCTOS PESQUEROS</u>							
Conservas de pescado	Cajas	59 551	303 055	409.2	2 854 006	2 761 529	-3.2
Harina de pescado	Toneladas	22 698	11 720	-48.4	635 864	525 440	-17.4
Aceite de pescado	Toneladas	4 896	1 275	-74.1	117 182	61 415	-47.6
<u>PRODUCTOS SIDERÚRGICOS</u>							
Planos	Toneladas	3 391	2 810	-12.3	51 933	33 960	-29.7
No Planos	Toneladas	27 317	27 928	2.1	249 589	279 694	12.0
<u>PRODUCTOS QUÍMICOS</u>							
Alcohol	Litros	123 936	0	-100.0	3 687 484	2 548 677	-31.3
<u>SUSTANCIAS QUÍMICAS INDUSTRIALES</u>							
Acetileno	P ³	218 834	391 802	75.0	3 298 693	3 820 424	16.8

1/ Cifras preliminares.

2/ Variación en valores reales

FUENTE: Empresas Industriales.

3. Construcción

En diciembre, la construcción decreció 4,8 por ciento, respecto a similar mes del pasado año, atribuible a la finalización de algunas obras municipales, iniciadas en meses pasados.

Sin embargo, al culminar el 2005, la construcción se expandió 8,5 por ciento, respecto al 2004, lo cual se evidencia en el aumento del consumo local de cemento, que pasó de 86,7 mil a 95,4 mil Tm.

Principales indicadores del Sector Construcción

	DICIEMBRE			ENE - DIC		
	2004	2005	Var %	2004	2005	Var %
Despacho de cemento (T.m.)	8 985	8 486	-5.6	86 709	95 420	10.0
Venta de concreto (m3)	0	1 775	0.0	0	11 581	0.0

ANCASH: PBI CONSTRUCCIÓN 2005/04

(Variación real anualizada)

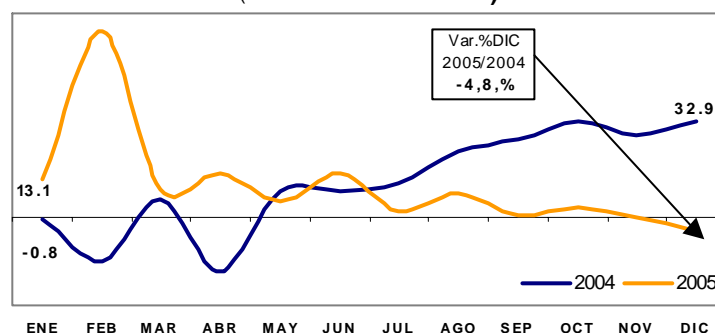

6. Aspectos Laborales

En diciembre, el empleo formal urbano en empresas de 10 y más trabajadores, descendió 15,0 por ciento en la ciudad de Huaraz, respecto a similar mes del año previo, mientras que en la ciudad de Chimbote, por el contrario, aumentó 5,1 por ciento.

La menor demanda laboral en la ciudad de **Huaraz**, se explica principalmente por la contracción habida en el sector extractivo (-27,9 por ciento), servicios (-11,3 por ciento) y transporte y comunicaciones (-0,3 por ciento).

Huaraz: Empleo Formal Urbano en Empresas de 10 y más Trabajadores
(Variación % anualizada)

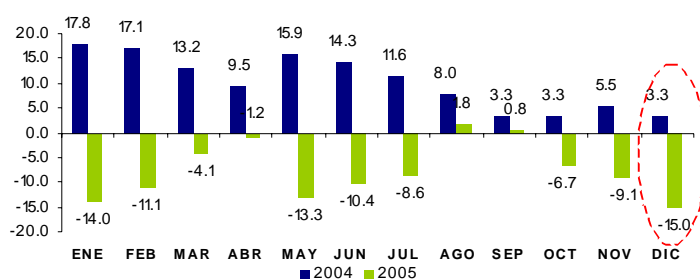

Chimbote: Empleo Formal Urbano en Empresas de 10 y más Trabajadores
(Variación % anualizada)

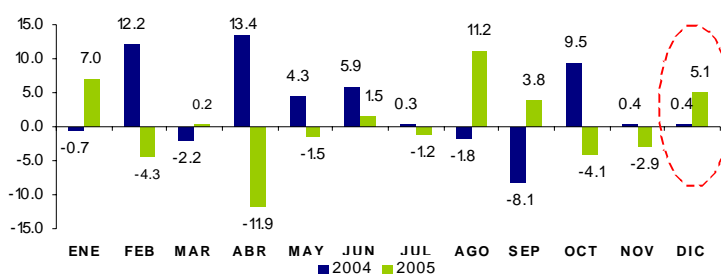

En **Chimbote**, el mayor nivel de empleo es explicado por el incremento habido en Transportes y Comunicaciones (20,5 por ciento), Industria (7,3 por ciento), Servicios (7,0 por ciento) y Extractivo (2,4 por ciento).

debió a la mayor transformación de recursos hidrobiológicos (conservas) y al incremento de la cosecha de caña de azúcar. En el caso del sector servicios se explica básicamente, por el incremento de los servicios de enseñanza.

El aumento en el sector industria se

Ciudad de Huaraz: Empleo Formal Urbano en Empresas de 10 y más Trabajadores por Sectores Económicos
(Noviembre 2005)

Sectores Económicos	Distribución porcentual al mes de Mayo 2005 1/	Variación mensual (%) 2/	Variación anual (%) 3/	Variación Acum. 4/
Extractivo	41.8	-16.8	-27.9	-27.9
Electri. Gas y Agua	10.1	-1.3	9.6	9.6
Comercio	11.8	-0.8	2.4	2.4
Transp. y Comunic.	4.8	0.0	-0.3	-0.3
Servicios	31.5	0.6	-11.3	-11.3
Total	100.0	-7.6	-15.0	-15.0
Total absoluto	2 115			

Ciudad de Chimbote: Empleo Formal Urbano en Empresas de 10 y más Trabajadores por sectores económicos
(Noviembre 2005)

Sectores Económicos	Distribución porcentual al mes de Mayo 2005 1/	Variación mensual (%) 2/	Variación anual (%) 3/	Variación Acum. 4/
Extractivo	18.0	88.5	2.4	2.4
Industria	46.2	2.3	7.3	7.3
Electri. Gas y Agua	3.4	0.4	0.0	0.0
Comercio	6.5	-0.2	-1.6	-1.6
Transp. y Comunic.	5.9	52.0	20.5	20.5
Servicios	20.0	-1.2	7.0	7.0
Total	100.0	11.6	5.1	5.1
Total absoluto	14 132			

1/ Última actualización del marco muestral, la cual se actualiza anualmente.

2/ Variación del empleo del mes de diciembre respecto al mes de noviembre.

3/ Variación anual del mes de diciembre respecto al mismo mes del año anterior.

4/ Diciembre del 2005, respecto a Diciembre 2004.

FUENTE: MTPE-DNPEFP. Encuesta Nacional de Variación Mensual del Empleo en empresas de 10 y más trabajadores de todos los sectores económicos excepto construcción.

Respecto a los conflictos laborales, no se registraron huelgas en diciembre, acumulando en el 2005 cuatro paralizaciones

que involucraron a 445 trabajadores, que ocasionó una pérdida total de 7 606 horas hombre.

**HUELGAS, TRABAJADORES COMPRENDIDOS Y HORAS HOMBRE PERDIDAS EN EL SECTOR PRIVADO
(Información Mensual)**

2005	Huelgas	Trabajadores Comprendidos	Horas hombres perdidas
Enero	1	19	38
Febrero	1	326	2 608
Marzo	0	0	0
Abril	1	44	1 408
Mayo(*)	0	7	168
Junio(**)	1	49	3 384
Julio	0	0	0
Agosto	0	0	0
Setiembre	0	0	0
Octubre	0	0	0
Noviembre	0	0	0
Diciembre	0	0	0
Acum. a Diciembre	4	445	7 606

(*) La Huelga de ESSALUD (Sindicato Nacional de Enfermeras), se registró solo para lima aún cuando se consideraron a trabajadores comprendidos y horas hombre perdidas en cada región.

(**) La huelga de ESSALUD (Asociación médica y Sindicato de tecnólogos Médicos)

II. SECTOR EXTERNO

Las exportaciones de Ancash totalizaron en diciembre US\$ 185,2 millones; 12,0 por ciento por encima de lo exportado en diciembre del 2004. El incremento se sustenta en la mayor exportación de harina de pescado (159,3 por ciento), oro (117,2 por ciento) y aceite de pescado (12,6 por ciento).

Durante el 2005 las exportaciones totalizaron US\$ 1 846,7 millones, 16,7 por ciento por encima del valor alcanzado en el

2004, sustentado en el crecimiento tanto las exportaciones no tradicionales (58,0 por ciento) como tradicionales (16,2 por ciento).

Por su parte, las importaciones, sumaron en el mes US\$ 2,3 millones; 54,0 por ciento por debajo de lo importado en diciembre del 2004. En 2005 las importaciones totalizaron US\$ 60,0 millones, 9,4 por ciento por encima de lo importado en el 2004.

**COMERCIO EXTERIOR REGISTRADO EN LA ADUANA DE CHIMBOTE 1/
(Valor FOB en miles de U.S.\$)**

	DICIEMBRE			ENE-DIC		
	2004	2005	Var%	2004	2005	Var%
EXPORTACIONES	165 304	185 163	12,0	1 582 686	1 846 692	16,7
Productos Tradicionales	161 840	183 913	13,6	1 563 600	1 816 529	16,2
* Mineros	138 701	131 622	-5,1	1 226 552	1 453 193	18,5
Oro	16 849	36 596	117,2	273 212	292 343	7,0
Minerales de cobre	112 892	88 287	-21,8	833 887	1 064 019	27,6
Minerales de Zinc	8 960	6 739	-24,8	119 453	96 831	-18,9
* Pesqueros	23 139	52 290	126,0	337 048	363 336	7,8
Harina de Pescado	17 881	46 370	159,3	259 008	286 124	10,5
Aceite de Pescado	5 258	5 921	12,6	78 040	77 212	-1,1
Productos No Tradicionales	3 464	1 250	-63,9	19 086	30 163	58,0
Barras de Acero	3 464	981	-71,7	18 876	28 790	52,5
Otros	0	269	-.-	210	1 373	553,7
IMPORTACIONES	4 922	2 265	-54,0	54 519	59 659	9,4
Bienes de Consumo	0	0	-.-	0	0	-.-
Insumos	4 922	2 265	-54,0	54 518	59 659	9,4
Comb. Lubric.y conexos	0	0	-.-	0	0	-.-
Agropecuario	0	0	-.-	0	0	-.-
Industria	4 922	2 265	-54,0	54 518	59 659	9,4
Otros	0	0	-.-	0	0	-.-
Bienes de Capital	0	0	-.-	1	0	-100,0
BALANZA COMERCIAL	160 382	182 898	14,0	1 528 167	1 787 032	16,9

1/ Las exportaciones de oro se han registrado por el Aeropuerto de Jorge Chávez
FUENTE: ADUANA – Chimbote
Elaboración: Estudios Económicos - Banco Central de Reserva del Perú – Suc. Trujillo

IV. FINANZAS PÚBLICAS

1. Gobierno Central

En diciembre, los ingresos del Gobierno Central (excluidas las contribuciones sociales) ascendieron a S/. 20,0 millones, registrando un aumento de 16,2 por ciento, en términos reales, respecto a diciembre del 2004. En el 2005, la recaudación acumuló S/. 185,2 millones, 9,0 por ciento por encima de lo captado el año anterior.

La mayor recaudación mensual se sustenta, principalmente, en los mayores ingresos por concepto de Impuesto a la Renta e IGV.

El Impuesto a la Renta sumó en el mes S/.7,9 millones, 70,7 por ciento más, respecto a diciembre del 2004, sustentado en los mayores ingresos por concepto de Personas Jurídicas (76,1 por ciento), Personas

Naturales (68,8 por ciento), no obstante, disminuyeron los ingresos por concepto de Regularización (-63,5 por ciento).

La recaudación por el Impuesto General a las Ventas (IGV) ascendió en el mes a S/. 11,2 millones, monto que

representó un incremento real de 3,8 por ciento, sustentado en la mayor recaudación por operaciones internas (38,2 por ciento), dado que disminuyó la recaudación por concepto de operaciones externas (-99,8 por ciento).

INGRESOS CORRIENTES DEL GOBIERNO CENTRAL ANCASH
(En miles de Nuevos Soles)

	DICIEMBRE			ENE- DIC		
	2004	2005	Var % 1/	2004	2005	Var % 1/
I.INGRESOS TRIBUTARIOS	16 660	19 828	17.3	162 471	180 594	9.4
1.Impuestos a la Renta	4 581	7 937	70.7	49 785	63 064	24.7
- Personas Naturales	1 629	2 792	68.8	15 313	19 669	26.4
- Personas Jurídicas	2 860	5 112	76.1	31 800	36 264	12.2
- Regularización	92	34	-63.5	2 672	7 132	162.6
2. Impuesto a la Importación	4	3	-32.8	429	324	-25.7
3.Impuestos a la Prod. y Cons.	10 614	11 186	3.8	99 613	108 184	6.9
I.G.V.	10 614	11 186	3.8	99 602	108 178	6.9
- Operaciones Internas	7 971	11 181	38.2	69 112	75 789	7.9
- Operaciones Externas	2 642	5	-99.8	30 490	32 389	4.5
I.S.C. ^{2/}	1	0	-45.2	11	5	-51.8
4.Otros ingresos tributarios	1 460	701	-52.7	12 643	9 022	-29.8
II.INGRESOS NO TRIBUTARIO	317	198	-38.5	4 648	4 568	-3.3
TOTAL	16 977	20 025	16.2	167 118	185 162	9.0

1/ En términos reales

2/ Incluye ISC por operaciones externas

Fuente: SUNAT.

Elaboración: Estudios Económicos, Banco Central de Reserva del Perú – Trujillo.

Ancash: Impuesto a la Renta
(En miles de Nuevos Soles)

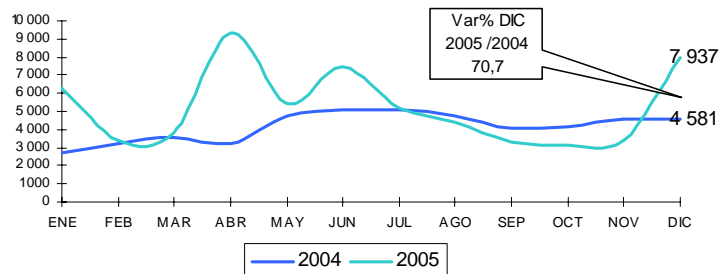

Ancash: Impuesto General a las Ventas
(En miles de Nuevos Soles)

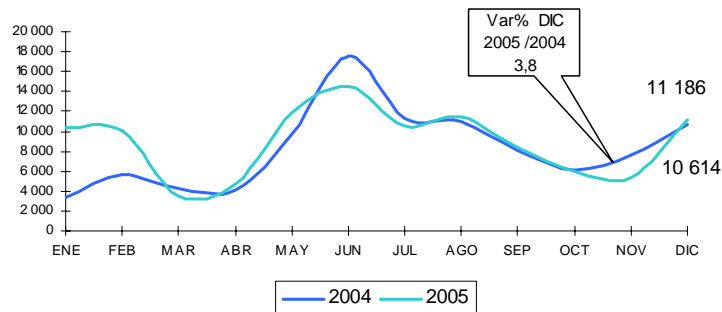

2. Gobierno Regional

Los gastos del Gobierno Regional totalizaron en diciembre S/. 52,3 millones, 23,4 por ciento por encima de lo gastado en análogo mes del 2004, en términos reales. La expansión se sustenta en los mayores gastos corrientes (31,0 por ciento), dado que los gastos de capital cayeron 26,0 por ciento, ambos con respecto a similar mes del año pasado.

Durante el 2005, los gastos acumularon un total de S/.513,5 millones, 11,6 por ciento por encima de lo gastado en el mismo período del pasado año, destacando el crecimiento de los gastos de capital, que pasó de S/. 25,8 millones en el 2004 a S/. 42,4 millones en el 2005.

EJECUCION PRESUPUESTAL POR TIPO DE GASTO (En miles de nuevos soles)

	DICIEMBRE			ENE - DIC		
	2004	2005	Var. %	2004	2005	Var. %
A. GASTOS CORRIENTES	36 156	48 089	31.0	427 175	471 143	8.5
5.1. Pers.y Obligac.Soc.	26 789	33 447	23.0	316 131	349 833	8.9
5.2. Obligaciones Previs.	5 846	11 132	87.6	72 389	82 071	11.6
5.3. Bienes y Servicios	3 327	3 207	-5.0	35 728	35 996	-0.9
5.4. Otros gastos corrientes	194	304	54.7	2 927	3 243	9.0
B. GASTOS DE CAPITAL	5 587	4 199	-26.0	25 796	42 380	61.7
6.5 Inversiones	3 862	3 955	0.9	22 896	36 713	57.8
6.7 Otros gast.de capital	1 724	244	-86.0	2 900	5 667	92.3
TOTAL	41 742	52 288	23.4	452 972	513 523	11.6

Fuente: Gobierno Regional de Ancash

Elaboración: Estudios Económicos, Banco Central de Reserva del Perú – Trujillo.

Los recursos que financiaron el presupuesto regional durante el 2005, provinieron, en un 87,3 por ciento, de las Transferencias del Gobierno Central (Recursos Ordinarios); un 5,2 por ciento,

proviene del Canon y Sobre canon; el 3,6 por ciento son Recursos Directamente Recaudados; y el 1,6 por ciento son Donaciones y Transferencias.

EJECUCION PRESUPUESTAL POR FUENTE DE FINANCIAMIENTO (En miles de nuevos soles)

	DICIEMBRE				ENE - DIC			
	2004	%	2005	%	2004	%	2005	%
Recursos Ordinarios	35,203	84.3	45,673	87.3	406,655	89.8	448,422	87.3
Canon y Sobre Canon	3,931	9.4	1,687	3.2	17,802	3.9	26,892	5.2
Recursos Direct. Recaudados	1,757	4.2	1,886	3.6	16,433	3.6	18,720	3.6
Donaciones y Transferencias	566	1.4	1,032	2.0	9,193	2.0	8,067	1.6
Fondo de Compensación Regional	285	0.7	2,010	3.8	2,888	0.6	11,422	2.2
TOTAL	41,742	100.0	52,288	100.0	452,972	100.0	513,523	100.0

Fuente: Gobierno Regional de Ancash

Elaboración: Estudios Económicos, Banco Central de Reserva del Perú – Trujillo.

V. MONEDA Y CRÉDITO

1. Depósitos del Sistema Financiero

En diciembre, los depósitos y obligaciones del sistema financiero ascendieron a S/. 537,5 millones, 0,1 por ciento por debajo, en términos reales, respecto al mes anterior, aunque 19,8 por ciento más, con relación a diciembre del 2004.

En el descenso mensual incidió la caída de los depósitos en moneda extranjera (-0,3 por ciento), que durante el año han

evolucionado por debajo de los depósitos en moneda nacional. Este último creció en el año 39,7 por ciento, frente al 7,4 por ciento, de su similar en dólares, lo que ha permitido acrecentar su participación en el ahorro financiero regional, de 38,6 por ciento en el 2004 a 44,7 por ciento en el 2005.

3. Crédito

Al finalizar diciembre, el saldo de las colocaciones ascendió a S/. 556,8 millones, 3,6 por ciento y 27,4 por ciento más, respecto al mes anterior e igual mes del año anterior.

En cuanto a la mora, la cartera atrasada alcanzó en el mes la suma de S/.

77,7 millones, que representa el 14,0 por ciento del crédito total. La cartera atrasada en dólares asciende a 19,0 por ciento, mientras que en moneda nacional totaliza 6,7 por ciento.

DEPÓSITOS Y COLOCACIONES DEL SISTEMA FINANCIERO
(En millones de nuevos soles)

	Depósitos			Colocaciones		
	Diciembre			Diciembre		
	2004	2005	Var. %	2004	2005	Var. %
Sistema Bancario	380	451	17,0	332	422	25,3
Banco de La Nación	0	0	0,0	0	0	0,0
Banca Múltiple	373	444	17,1	320	407	25,5
Banca de Consumo	7	7	8,0	12	15	20,4
Sistema No Bancario	62	86	37,0	99	134	34,2
Caja Trujillo	2	5	85,9	15	25	62,3
Caja Rural Chavín	8	14	58,7	10	14	30,5
Caja Municipal del Santa	51	68	31,1	56	74	31,2
Edpyme Edyficar	0	0	0,0	18	22	22,2
TOTAL	442	537	19,8	431	557	27,4
En M/N	170	240	39,7	164	229	37,8
En M/E	273	297	7,4	267	328	21,0

Fuente: Entidades Bancarias

Elaboración: Estudios Económicos, Banco Central de Reserva del Perú – Trujillo.

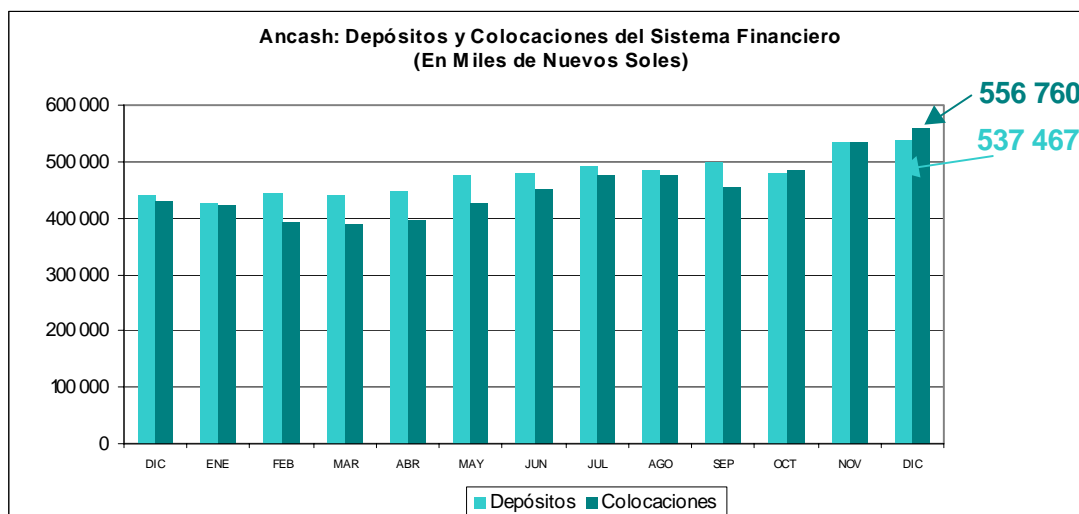

Fuente: Entidades Bancarias

Elaboración: Estudios Económicos, Banco Central de Reserva del Perú – Trujillo.

3. Tasas de Interés

Las tasas de interés registraron en diciembre el siguiente comportamiento. En moneda nacional, la TAMN disminuyó de 24,5 a 23,6 por ciento, mientras que la TIPMN mantuvo su nivel en 2,6 por ciento.

En cuanto a moneda extranjera, la TAMEX aumentó de 10,3 a 10,4 por ciento, en tanto que la TIPMEX mantuvo su nivel en 1,8 por ciento.

TASAS DE INTERÉS DEL SISTEMA BANCARIO
(En porcentaje)

	EN MONEDA NACIONAL			EN MONEDA EXTRANJERA		
	TAMN	TIPMN	AHORRO	TAMEX	TIPMEX	AHORRO
2004						
Diciembre	25,4	2,5	1,3	9,2	1,2	0,6
2005						
Enero	26,3	2,5	1,2	9,3	1,3	0,6
Febrero	26,2	2,5	1,2	9,6	1,3	0,6
Marzo	26,2	2,5	1,2	9,6	1,4	0,6
Abril	25,9	2,6	1,2	9,6	1,4	0,6
Mayo	25,7	2,7	1,2	9,6	1,4	0,6
Junio	26,0	2,7	1,2	9,7	1,5	0,6
Julio	26,0	2,6	1,2	9,9	1,5	0,6
Agosto	25,7	2,6	1,2	9,9	1,5	0,6
Setiembre	25,6	2,6	1,2	10,0	1,6	0,6
Octubre	24,6	2,6	1,2	10,1	1,7	0,6
Noviembre	24,5	2,6	1,2	10,3	1,8	0,6
Diciembre	23,6	2,6	1,2	10,4	1,8	0,6

Fuente: Nota Semanal - BCRP

Elaboración: Sección Estudios Económicos BCRP - Trujillo

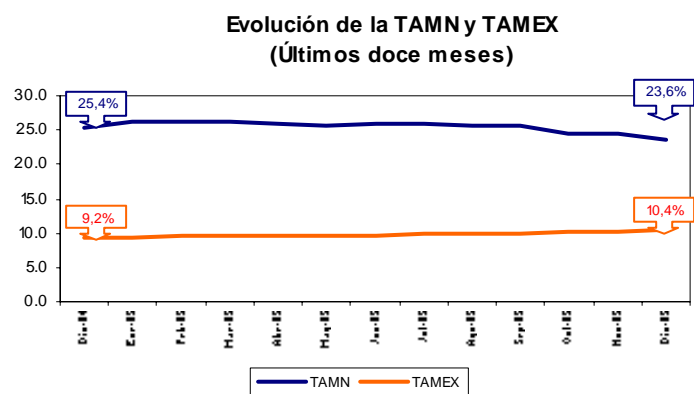

Fuente: Nota Semanal - BCRP

Elaboración: Sección Estudios Económicos BCRP - Trujillo

CUADRO 1

ANCASH: DEPÓSITOS Y OBLIGACIONES DEL SISTEMA FINANCIERO
(Saldos en miles de nuevos soles)

ENTIDADES FINANCIERAS	2004	2005											
	DIC	ENE	FEB	MAR	ABR	MAY	JUN	JUL	AGO	SEP	OCT	NOV	DIC
I. SISTEMA BANCARIO	379 909	362 985	380 904	372 651	378 254	405 265	405 109	418 147	408 843	419 330	398 679	453 172	450 971
A. BANCO DE LA NACIÓN	0	0	0	0	0	0	0	0	0	0	0	0	0
B. EMPRESAS BANCARIAS	379 909	362 985	380 904	372 651	378 254	405 265	405 109	418 147	408 843	419 330	398 679	453 172	450 971
Interbank	25 456	24 901	24 265	25 009	26 414	27 189	26 773	27 295	26 531	27 532	27 068	26 475	28 220
Continental	105 912	107 331	102 560	105 434	102 662	102 293	103 498	110 265	108 968	111 185	106 873	124 008	130 416
Crédito	154 809	148 269	169 207	163 619	168 007	184 892	186 201	185 818	179 594	189 476	179 125	206 888	188 997
Wiese-Sudameris	87 062	75 790	78 161	71 836	74 245	83 841	81 392	87 630	86 500	83 938	78 428	88 662	96 030
Trabajo	6 670	6 694	6 711	6 753	6 926	7 050	7 245	7 139	7 250	7 199	7 185	7 139	7 308
II. SISTEMA NO BANCARIO	62 210	63 151	64 692	66 816	67 562	70 266	74 543	74 721	76 392	78 408	80 995	82 561	86 496
Caja Rural Chavín	8 492	8 755	8 920	9 321	9 670	10 062	10 812	11 043	11 564	11 993	13 083	12 649	13 676
Caja Municipal del Santa	51 262	52 001	53 134	54 269	54 651	56 794	60 001	59 966	60 961	62 378	63 961	65 499	68 187
Solución	0	0	0	0	0	0	0	0	0	0	0	0	0
Edyficar	0	0	0	0	0	0	0	0	0	0	0	0	0
Caja Trujillo	2 456	2 395	2 638	3 226	3 241	3 410	3 730	3 712	3 867	4 037	3 951	4 413	4 634
TOTAL	442 119	426 136	445 596	439 467	445 816	475 531	479 652	492 868	485 235	497 738	479 674	535 732	537 467
En M/N	169 579	172 060	175 596	182 870	181 146	191 399	192 143	211 046	207 732	216 863	206 504	239 133	240 381
En M/E	272 540	254 075	270 000	256 597	264 670	284 132	287 509	281 822	277 503	280 875	273 171	296 599	297 086

FUENTE: ENTIDADES FINANCIERAS

ELABORACIÓN: Sección de Estudios Económicos, BCRP Trujillo

CUADRO 2

ANCASH: DEPÓSITOS EN LAS ENTIDADES FINANCIERAS UBICADAS POR CIUDADES – DICIEMBRE 2005

ENTIDADES FINANCIERAS	DEPÓSITOS								TOTAL DE DEPÓSITOS		
	CHIMBOTE		HUARAZ		CASMA 1/		CARAZ		ANCASH		
	M/N	M/E	M/N	M/E	M/N	M/E	M/N	M/E	M/N	M/E	TOTAL
I. SISTEMA BANCARIO	90 696	190 110	71 367	74 225	2 769	4 917	6 030	10 857	170 863	280 108	450 971
A. BANCO DE LA NACIÓN	0	0	0	0	0	0	0	0	0	0	0
B. EMPRESAS BANCARIAS	90 696	190 110	71 367	74 225	2 769	4 917	6 030	10 857	170 863	280 108	450 971
Interbank	8 327	12 134	3 050	4 710	0	0	0	0	11 376	16 844	28 220
Continental **	32 408	55 559	32 143	10 306	0	0	0	0	64 551	65 865	130 416
Crédito	32 574	84 267	22 597	24 987	2 769	4 917	6 030	10 857	63 970	125 027	188 997
Wiese – Sudameris	14 633	36 199	11 620	33 577	0	0	0	0	26 253	69 776	96 030
Trabajo	2 754	1 951	1 958	645	0	0	0	0	4 712	2 596	7 308
II. SISTEMA NO BANCARIO	48 195	9 916	18 580	5 871	2 034	1 031	710	160	69 519	16 978	86 496
Caja Rural Chavín	1 687	217	7 479	3 184	586	523	0	0	9 752	3 924	13 676
Caja Municipal del Santa *	46 508	9 699	8 061	1 094	1 448	508	710	160	56 727	11 460	68 187
Financiera Solución	0	0	0	0	0	0	0	0	0	0	0
Edyficar	0	0	0	0	0	0	0	0	0	0	0
Caja Trujillo	0	0	3 040	1 594	0	0	0	0	3 040	1 594	4 634
TOTAL	138 891	200 026	89 947	80 096	4 804	5 947	6 740	11 017	240 381	297 086	537 467

1/ Incluye oficinas de Huarmey

FUENTE: ENTIDADES FINANCIERAS

ELABORACIÓN: Sección de Estudios Económicos, BCRP Trujillo

CUADRO 3

ANCASH: CRÉDITO DEL SISTEMA FINANCIERO AL SECTOR PRIVADO
(En miles de nuevos Soles)

ENTIDADES FINANCIERAS	2004	2005											
	DIC	ENE	FEB	MAR	ABR	MAY	JUN	JUL	AGO	SEP	OCT	NOV	DIC
I. SISTEMA BANCARIO	332 008	323 408	293 629	290 211	295 946	325 310	346 679	368 845	365 325	339 020	363 893	404 721	422 307
Interbank	33 348	33 777	34 376	35 032	35 650	36 087	36 393	36 571	37 077	37 664	38 132	38 810	39 393
Continental	73 115	72 282	66 417	67 659	69 388	71 887	77 668	80 452	80 750	81 625	84 580	92 789	91 756
Crédito	95 841	99 265	81 257	85 161	86 955	102 894	116 920	140 751	138 091	112 265	132 671	150 679	171 550
Wiese-Sudameris	117 296	105 597	98 803	89 306	90 670	101 305	102 367	97 896	95 969	94 110	94 665	107 658	104 446
Trabajo	12 408	12 487	12 776	13 053	13 283	13 137	13 331	13 175	13 438	13 356	13 845	14 785	15 162
II. SISTEMA NO BANCARIO	98 737	97 989	98 046	98 094	98 874	100 778	104 293	107 064	110 855	116 720	122 294	130 409	134 454
Caja Rural Chavín	10 250	10 454	10 040	9 555	9 409	9 723	10 065	10 466	10 911	11 946	12 582	13 095	13 575
Caja Municipal del Santa	55 501	54 849	54 761	54 427	54 968	56 221	58 732	60 586	62 665	65 547	68 896	73 095	73 898
Financiera Solución	0	0	0	0	0	0	0	0	0	0	0	0	0
Edifycar	18 039	17 341	17 492	17 716	17 897	17 696	17 947	18 325	18 460	19 171	19 810	21 570	22 366
Caja Trujillo	14 947	15 345	15 753	16 396	16 600	17 138	17 549	17 687	18 819	20 056	21 006	22 650	24 614
TOTAL	430 745	421 397	391 675	388 305	394 820	426 088	450 972	475 909	476 180	455 740	486 187	535 130	556 760
En M/N	163 723	165 504	169 570	168 257	171 274	173 291	174 882	186 241	193 413	202 195	208 295	219 015	228 942
En M/E	267 021	255 893	222 105	220 048	223 546	252 797	276 090	289 668	282 767	253 545	277 892	316 114	327 818

FUENTE: ENTIDADES FINANCIERAS

ELABORACIÓN: Sección de Estudios Económicos, BCRP

CUADRO 4

ANCASH: COLOCACIONES DE LAS ENTIDADES FINANCIERAS UBICADAS POR CIUDADES – DICIEMBRE 2005

(Saldos en miles de nuevos soles)

ENTIDADES FINANCIERAS	COLOCACIONES								TOTAL COLOCACIONES		
	CHIMBOTE		HUARAZ		CASMA 1/		CARAZ		ANCASH		
	M/N	M/E	M/N	M/E	M/N	M/E	M/N	M/E	M/N	M/E	TOTAL
I. SISTEMA BANCARIO	88 472	231 079	38 329	60 738	510	2 293	672	213	127 983	294 324	422 307
A. BANCO DE LA NACIÓN	0	0	0	0	0	0	0	0	0	0	0
B. EMPRESAS BANCARIAS	88 472	231 079	38 329	60 738	510	2 293	672	213	127 983	294 324	422 307
Interbank	18 163	2 527	15 750	2 953	0	0	0	0	33 913	5 480	39 393
Continental **	14 242	48 247	5 550	23 718	0	0	0	0	19 792	71 965	91 756
Crédito	20 698	118 362	9 196	19 604	510	2 293	672	213	31 077	140 473	171 550
Wiese – Sudameris	25 035	61 126	4 090	14 195	0	0	0	0	29 125	75 320	104 446
Trabajo	10 334	816	3 742	269	0	0	0	0	14 076	1 086	15 162
II. SISTEMA NO BANCARIO	41 652	14 100	36 636	16 229	18 179	2 756	4 493	409	100 959	33 495	134 454
Caja Rural Chavín	3 211	490	3 625	1 582	3 846	821	0	0	10 682	2 893	13 575
Caja Municipal del Santa *	33 039	11 829	8 846	3 368	12 436	1 342	2 997	40	57 319	16 579	73 898
Financiera Solución	0	0	0	0	0	0	0	0	0	0	0
Edyficar	5 402	1 781	7 346	3 484	1 896	593	1 495	369	16 140	6 226	22 366
Caja Trujillo	0	0	16 818	7 796	0	0	0	0	16 818	7 796	24 614
TOTAL	130 124	245 179	74 964	76 968	18 689	5 050	5 164	622	228 942	327 818	556 760

1/Incluye colocaciones de la agencia en Huarney

* Incluye saldos de la agencia Especial y Nuevo Chimbote.

FUENTE: ENTIDADES FINANCIERAS

ELABORACIÓN: Sección de Estudios Económicos, BCRP Trujillo

CUADRO 5

ANCASH: CARTERA PESADA DEL SISTEMA FINANCIERO DE ANCASH
(En porcentajes)

ENTIDADES FINANCIERAS	2004	2005											
	DIC	ENE	FEB	MAR	ABR	MAY	JUN	JUL	AGO	SEP	OCT	NOV	DIC
A. BANCA MÚLTIPLE	16,8	17,7	23,0	23,6	22,9	16,1	28,4	20,5	20,7	22,5	16,9	16,2	16,9
Interbank	5,1	5,0	5,2	5,2	5,1	5,0	4,8	5,3	5,1	5,3	5,2	4,6	4,6
Continental	1,2	1,1	1,3	1,1	1,1	1,6	2,9	2,7	3,2	2,8	2,9	5,2	4,6
Crédito	15,1	19,0	44,2	41,4	43,9	22,7	49,1	23,4	24,8	25,7	22,9	20,3	17,8
Wiese-Sudameris	32,3	33,3	28,4	29,3	28,8	24,9	35,1	38,3	37,9	45,5	27,4	26,0	32,9
Trabajo	5,9	6,4	5,6	34,1	6,2	6,6	8,4	7,1	4,1	3,5	3,8	3,5	3,5
B. SISTEMA NO BANCARIO	8,5	8,8	9,0	9,0	9,1	8,9	8,1	7,8	7,7	6,9	5,8	5,1	4,6
Caja Municipal del Santa	10,2	10,5	10,9	10,9	10,9	10,5	9,4	8,9	8,7	8,7	7,4	6,8	6,0
Caja Rural Chavín	14,8	14,5	15,0	15,9	16,2	16,8	14,7	15,1	15,3	7,6	5,2	4,0	5,8
Financiera Solución	0,0	0,0	0,0	0,0	0,0	0,0	0,0	0,0	0,0	0,0	0,0	0,0	0,0
Edyficar	4,2	4,6	5,0	4,9	5,2	4,9	5,2	5,2	5,1	5,1	4,6	4,1	3,4
Caja Trujillo	3,0	3,5	3,2	3,1	3,0	2,9	2,7	2,6	2,4	2,2	2,1	1,2	0,7
TOTAL	14,9	15,6	19,5	19,9	19,4	14,4	23,7	17,6	17,7	18,5	14,1	13,5	14,0

FUENTE: ENTIDADES FINANCIERAS

ELABORACIÓN: Sección de Estudios Económicos, BCRP Trujillo

CUADRO 6

ANCASH: MOROSIDAD DE LAS ENTIDADES FINANCIERAS UBICADAS POR CIUDADES – DICIEMBRE 2005

(En porcentajes)

ENTIDADES FINANCIERAS	MOROSIDAD								TOTAL MORA		
	CHIMBOTE		HUARAZ		CARAZ		CASMA 1/		ANCASH		
	M/N	M/E	M/N	M/E	M/N	M/E	M/N	M/E	M/N	M/E	TOTAL
I, SISTEMA BANCARIO	7,2	21,9	11,2	15,7	0,0	0,0	1,9	33,0	8,4	20,7	16,9
Interbank	1,6	15,8	5,8	7,5	0,0	0,0	0,0	0,0	3,5	11,3	4,6
Continental **	1,3	4,1	1,5	8,4	0,0	0,0	0,0	0,0	1,3	5,5	4,6
Crédito	0,3	17,1	33,0	33,0	0,0	0,0	1,9	33,0	10,0	19,6	17,8
Wiese – Sudameris	22,0	45,6	2,5	6,0	0,0	0,0	0,0	0,0	19,3	38,1	32,9
Trabajo	3,5	4,4	3,8	0,0	0,0	0,0	0,0	0,0	3,6	3,3	3,5
II, SISTEMA NO BANCARIO	5,1	6,9	3,9	1,6	5,7	3,4	4,3	12,5	4,5	4,8	4,6
Caja Rural Chavín	3,9	41,2	2,5	8,6	0,0	0,0	2,4	17,5	2,9	16,7	5,8
Caja Municipal del Santa *	5,0	6,1	10,9	2,9	4,8	0,9	5,3	15,0	6,0	6,1	6,0
Financiera Solución	0,0	0,0	0,0	0,0	0,0	0,0	0,0	0,0	0,0	0,0	0,0
Edpyme Edyficar	6,4	3,3	2,7	0,7	7,5	3,7	1,2	0,2	4,2	1,6	3,4
Caja Trujillo	0,0	0,0	1,0	0,0	0,0	0,0	0,0	0,0	1,0	0,0	0,7
TOTAL	6,6	21,0	7,6	12,7	5,0	2,2	4,2	21,8	6,7	19,0	14,0

FUENTE: ENTIDADES FINANCIERAS

ELABORACIÓN: Sección de Estudios Económicos, BCRP Trujillo

CUADRO 7

ANCASH: EXPORTACIONES FOB POR EL PUERTO DE CHIMBOTE
(Miles de U.S.\$)

RUBROS	2004	2005											
	DIC	ENE	FEB	MAR	ABR	MAY	JUN	JUL	AGO	SEP	OCT	NOV	DIC
I. PRODUCTOS TRADICIONALES	161 840	129 857	126 575	162 378	143 654	100 589	174 488	139 277	193 812	161 978	101 781	198 228	183 913
* Mineros	121 852	58 083	88 278	99 226	121 762	64 507	108 877	78 212	115 793	94 976	75 436	196 605	131 622
Oro	16 849	11 958	11 963	31 753	19 425	20 690	29 094	23 905	15 996	32 852	22 180	35 932	36 596
Minerales de cobre	112 892	54 918	76 344	80 681	110 609	55 551	92 938	74 250	99 355	94 976	75 436	160 673	88 287
Minerales de Zinc	8 960	3 165	11 934	18 545	11 153	8 956	15 939	3 962	16 438	0	0	0	6 739
* Pesqueros	23 139	59 816	26 334	31 399	2 467	15 392	36 517	37 160	62 023	34 150	4 164	1 623	52 290
Harina de Pescado	17 881	39 778	18 940	21 840	2 467	12 578	28 073	31 757	54 407	26 323	2 545	1 046	46 370
Aceite de Pescado	5 258	20 038	7 394	9 559	0	2 814	8 444	5 403	7 616	7 827	1 619	577	5 921
II. PRODUCTOS NO TRADICION.	3 464	2 770	2 825	1 841	522	2 550	3 286	5	4 463	2 292	1 734	6 624	1 250
Barras de Acero	3 464	2 752	2 768	1 813	501	1 769	3 192	0	4 392	2 289	1 726	6 607	981
Otros	0	18	57	28	21	781	94	5	71	3	9	17	269
TOTAL	165 304	132 627	129 400	164 219	144 176	103 139	177 774	139 282	198 275	164 270	103 516	204 852	204 852
Estructura porcentual													
Pesqueros	14,0	45,1	20,4	19,1	1,7	14,9	20,5	26,7	31,3	20,8	4,0	0,8	25,5
Mineros	86,0	54,9	79,6	80,9	98,3	84,3	79,4	73,3	68,7	79,2	96,0	99,2	64,7
Resto	0,0	0,0	0,0	0,0	0,0	0,8	0,1	0,0	0,0	0,0	0,0	0,0	0,1
TOTAL	100,0	100,0	100,0	100,0	100,0	100,0	100,0	100,0	100,0	100,0	100,0	100,0	100,0

FUENTE: ADUANA – Chimbote

ELABORACIÓN: Sección de Estudios Económicos, BCRP Trujillo

CUADRO 8

ANCASH: IMPORTACIONES FOB POR EL PUERTO DE CHIMBOTE
(Miles de US\$)

RUBROS	2004	2005											
	DIC	ENE	FEB	MAR	ABR	MAY	JUN	JUL	AGO	SEP	OCT	NOV	DIC
I. BIENES DE CONSUMO	0	0	0	0	0	0	0	0	0	0	0	0	0
II. INSUMOS	4 922	7 213	8 969	0	2 504	4 399	2 780	6 307	8 157	9 223	4 463	2 247	2 265
Comb. Lubric.y conexos	0	0	0	0	0	0	0	0	0	0	0	0	0
Agropecuario	0	0	0	0	0	0	0	0	0	0	0	0	0
Industria	4 922	7 213	8 969	0	2 504	4 399	2 780	6 307	8 157	9 223	4 463	2 247	2 265
Otros	0	0	0	0	0	0	0	0	0	0	0	0	0
III. BIENES DE CAPITAL	0	0	0	0	0	0	0	0	0	0	0	0	0
Agropecuario	0	0	0	0	0	0	0	0	0	0	0	0	0
Industria	0	0	0	0	0	0	0	0	0	0	0	0	0
Equipos de Transporte	0	0	0	0	0	0	0	0	0	0	0	0	0
Otros	0	0	0	0	0	0	0	0	0	0	0	0	0
IV. OTROS BIENES 1/	0	0	0	0	0	0	0	0	0	0	0	0	0
TOTAL	4 922	7 213	8 969	0	2 504	4 399	2 780	6 307	8 157	9 223	4 463	2 247	2 265

1/ Donaciones de bienes, compra de combustibles y alimentos para naves peruanas y reparación de bienes de capital en el exterior

FUENTE: ADUANA-CHIMBOTE

ELABORACION: Sección de Estudios Económicos, BCRP Trujillo

CUADRO 9

ANCASH: INGRESOS CORRIENTES DEL GOBIERNO CENTRAL
(Miles de nuevos soles)

	2004	2005												2004	2005	Var %	Var %
	DIC	ENE	FEB	MAR	ABR	MAY	JUN	JUL	AGO	SEP	OCT	NOV	DIC	Acumulado Ene-Dic	Acumulado Ene-Dic	Nov05-Nov04	Acum.
I. INGRESOS TRIBUTARIOS	16 660	17 513	14 191	8 205	15 576	18 987	23 587	19 158	17 386	13 094	10 305	10 490	17 481	162 471	180 594	17.8	9.4
1. Impuesto a la Renta	4 581	6 290	3 418	3 773	9 306	5 418	7 475	5 209	4 444	3 323	3 107	3 351	6 290	49 785	63 064	71.4	24.6
- Personas Naturales	1 629	2 846	993	1 222	2 078	1 410	1 848	1 417	1 543	1 107	1 225	1 186	2 846	15 313	19 669	69.5	26.4
- Personas Jurídicas	2 860	3 300	2 392	1 960	2 249	3 475	5 384	3 622	2 789	2 071	1 811	2 085	3 300	31 800	36 264	76.8	12.2
- Regularización	92	143	32	591	4 979	533	243	169	111	145	71	80	143	2 672	7 132	-63.3	162.6
2. Impuesto a la Importación	4	4	3	84	2	65	2	3	2	3	87	66	4	429	324	-32.5	-25.7
3. Impuestos a la Prod.y al Cons.	10 614	10 452	10 113	3 451	4 700	11 969	14 541	10 550	11 411	8 375	5 967	5 416	10 451	99 613	108 184	4.3	6.9
I.G.V.	10 614	10 451	10 113	3 450	4 699	11 968	14 541	10 550	11 411	8 374	5 967	5 415	10 451	99 602	108 178	4.3	6.9
- Operaciones Internas	7 971	6 598	4 501	3 449	3 670	9 103	13 014	7 195	6 299	3 080	3 492	4 154	6 598	69 112	75 789	38.8	7.9
- Operaciones Externas	2 642	3 854	5 612	1	1 030	2 865	1 526	3 355	5 112	5 294	2 475	1 262	3 854	30 490	32 389	-99.8	4.5
I.S.C.	1	0	0	1	1	1	1	0	0	0	0	0	0	11	5	-45.0	-51.8
4. Otros Ingresos Tributarios	1 460	768	657	897	1 568	1 535	1 570	3 395	1 529	1 394	1 143	1 657	736	12 643	9 022	-52.5	-29.8
II. INGRESOS NO TRIBUTARIOS	317	374	540	354	308	633	392	498	310	348	346	268	374	4 648	4 568	-38.2	-3.3
III. TOTAL INGRESOS CORRIENTES (I+II)	16 977	17 887	14 730	8 559	15 884	19 620	23 980	19 655	17 696	13 442	10 651	10 758	17 855	167 118	185 162	16.7	9.0

FUENTE: Superintendencia Nacional de Administración Tributaria - SUNAT
ELABORACION: Estudios Económicos, Banco Central de Reserva del Perú – Sucursal Trujillo

CUADRO 10

ANCASH: PRODUCCIÓN AGROPECUARIA (T.M.)

	2004	2005												
	DIC	ENE	FEB	MAR	ABR	MAY	JUN	JUL	AGO	SEP	OCT	NOV	DIC	
AGRICOLA														AGRICOLA
Arroz	0	0	3 100	7 080	4 068	1 500	0	0	0	0	0	0	0	Arroz
Trigo	0	0	0	0	0	144	4 286	9 203	3 269	399	0	0	0	Trigo
Maíz amiláceo	157	933	949	1 166	2 196	3 312	4 660	834	30	40	18	4	5	Maíz amiláceo
Frijol grano seco	53	42	123	131	161	98	98	62	155	103	101	54	0	Frijol grano seco
Papa	924	8 478	16 097	24 744	27 112	18 909	11 933	2 639	2 767	2 754	1 087	661	952	Papa
Caña de azúcar	44 420	36 908	51 824	24 590	37 871	28 464	46 292	47 909	57 497	55 983	56 283	46 163	0	Caña de azúcar
Maíz amarillo duro	7 215	4 033	4 484	3 054	2 610	7 058	8 589	11 327	8 854	9 182	7 519	6 317	7 600	Maíz amarillo duro
Cebada	0	0	0	0	0	122	3 638	7 892	3 057	343	0	0	0	Cebada
Algodón	559	0	3 250	3 000	1 900	1 400	0	0	0	0	0	570	685	Algodón
Espárrago	517	447	463	464	445	451	462	487	481	488	501	546	599	Espárrago
Otros agrícolas														Otros agrícolas
Yuca	104	0	0	88	315	657	1 344	1 048	1 010	823	399	305	50	Yuca
Camote	720	170	1 560	823	166	1 600	1 086	431	736	2 540	2 450	540	40	Camote
Arveja grano seco	0	0	0	0	18	24	164	264	144	16	2	0	0	Arveja grano seco
Haba grano seco	0	0	0	7	46	131	490	387	150	29	0	0	0	Haba grano seco
Oca	0	0	0	0	12	78	1 013	1 143	973	479	72	0	0	Oca
Olluco	80	62	390	717	1 739	1 922	1 386	584	176	269	75	160	50	Olluco
Quinua	0	0	0	12	18	63	133	120	32	0	0	0	0	Quinua
Kiwicha	0	0	0	10	99	35	59	37	0	0	0	0	0	Kiwicha
Lupino	0	21	22	16	7	0	0	111	326	258	63	0	2	Lupino
Maní	0	0	0	0	0	0	7	7	7	0	0	0	0	Maní
PECUARIO														PECUARIO
Carne de ave	353	339	347	348	366	344	344	349	346	357	358	360	361	Carne de ave
Carne de vacuno	508	509	518	520	542	530	533	554	566	580	576	578	592	Carne de vacuno
Carne de porcino	93	87	88	89	89	93	95	95	96	97	89	89	88	Carne de porcino
Carne de ovino	76	74	75	76	77	78	78	80	82	82	82	82	82	Carne de ovino
Carne de caprino	14	16	17	17	18	18	18	19	19	15	14	14	14	Carne de caprino
Leche	1 462	1 479	1 555	1 559.9	1 498	1 454	1 432	1 436	1 421	1 457	1 460	1 462	1 469	Leche

FUENTE: Dirección Regional de Agricultura / Ministerio de Agricultura.
ELABORACION: Sección de Estudios Económicos, BCRP Trujillo

CUADRO 11

**ANCASH: PRODUCCIÓN PESQUERA
(T.M.)**

PRODUCTOS	2004	2005												PRODUCTOS
	DIC	ENE	FEB	MAR	ABR	MAY	JUN	JUL	AGO	SEP	OCT	NOV	DIC	
PARA CONSUMO HUMANO DIRECTO	3 189	21 196	12 285	5 269	2 517	3 005	2 875	3 114	3 478	1 966	3 001	4 330	11 634	PARA CONSUMO HUMANO DIRECTO
Fresco	1 426	1 575	1 202	968	809	461	471	649	564	489	634	967	1 853	Fresco
Conservas	1 763	19 621	11 083	4 301	1 708	2 544	2 404	2 465	2 914	1 477	2 367	3 363	9 781	Conservas
PARA HARINA DE PESCADO	95 399	31	0	0	195 118	694 724	238 467	336 618	0	7	0	784 940	43 499	PARA HARINA DE PESCADO
Anchoveta	95 399	31	0	0	195 118	694 724	238 467	336 618	0	7	0	784 090	42 568	Anchoveta
Otras Especies	0	0	0	0	0	0	0	0	0	0	0	850	931	Otras Especies

FUENTE: DIRECCION REGIONAL DE PESQUERIA

ELABORACION: Sección de Estudios Económicos, BCRP Trujillo

CUADRO 12

ANCASH: PRODUCCIÓN MINERA 1/

MINERIA METÁLICA	2004	2005												MINERIA METÁLICA
	DIC	ENE	FEB	MAR	ABR	MAY	JUN	JUL	AGO	SEP	OCT	NOV	DIC	
Molibdeno (TMF)	807	238	402	637	396	510	551	613	417	668	1020	369	900	Molibdeno (TMF)
Cobre (TMF)	45 552	31 048	30 201	33 559	30 301	32 777	31 363	28 269	32 881	28 202	38 370	26 409	40 857	Cobre (TMF)
Plomo (TMF)	1 524	1 756	1 736	1 885	1 864	1 724	1 388	1 488	1 404	1 729	2 019	1 886	1 754	Plomo (TMF)
Zinc (TMF)	9 433	30 371	31 312	21 756	31 918	26 488	20 779	25 719	23 444	26 261	7 708	23 198	8 239	Zinc (TMF)
Plata (KGF)	30 208	51 791	48 504	31 653	45 851	30 337	44 922	27 537	44 516	31 625	32 884	43 679	35 078	Plata (KGF)
Oro (KGF)	618	1 713	1 310	1 543	1 393	1 519	1 939	1 627	1 640	1 505	1 804	2 340	1 275	Oro (KGF)

1/ Cifras preliminares

FUENTE: DGM/DPDM/Estadística Minera

ELABORACIÓN: Sección de Estudios Económicos, BCRP Trujillo

CUADRO 13

ANCASH: PRODUCCIÓN MANUFACTURERA
(Variaciones porcentuales)

	2004	2005												
	DIC	ENE	FEB	MAR	ABR	MAY	JUN	JUL	AGO	SEP	OCT	NOV	DIC	
PRODUCTOS ALIMENTICIOS	-23.1	-50.0	-13.1	-34.2	-4.4	-63.2	-29.4	-27.5	-8.2	-9.9	14.5	-32.5	-100.0	PRODUCTOS ALIMENTICIOS
Azúcar	-23.1	-50.0	-13.1	-34.2	-4.4	-63.2	-29.4	-27.5	-8.2	-9.9	14.5	-32.5	-100.0	Azúcar
PRODUCTOS PESQUEROS	77.3	-42.4	-26.3	-63.3	-56.8	-9.6	-12.9	-12.4	-17.6	-23.6	-92.0	23.8	-15.5	PRODUCTOS PESQUEROS
Conservas de pescado	-79.3	-22.6	-19.3	-61.3	-60.4	301.7	363.8	470.9	-13.3	-19.4	15.7	219.7	409.2	Conservas de pescado
Harina de pescado	350.5	-88.3	-69.0	-85.3	-56.6	-10.0	-17.1	-14.8	-58.6	-71.9	-99.7	27.9	-48.4	Harina de pescado
Aceite de pescado	725.6	-93.9	-80.8	-92.3	-55.5	-30.0	-30.0	-30.9	-90.9	-85.7	-99.9	-45.4	-74.1	Aceite de pescado
PRODUCTOS SIDERÚRGICOS	42.1	24.5	24.2	-42.2	-17.7	-0.2	33.9	12.9	-7.3	0.6	-3.0	26.6	-0.3	PRODUCTOS SIDERÚRGICOS
Planos	25.9	17.6	-25.0	-51.4	-51.3	-55.7	-44.6	0.6	-35.2	-29.1	-25.9	-2.0	-12.3	Planos
No Planos	45.8	26.1	39.9	-39.4	-6.9	20.8	72.7	16.1	4.3	11.4	3.3	34.6	2.1	No Planos
PRODUCTOS QUÍMICOS	-68.2	-86.4	-33.3	-55.6	0.0	-60.9	-21.1	-15.8	-5.6	-5.0	20.0	-23.8	-100.0	PRODUCTOS QUÍMICOS
Alcohol	-68.2	-86.4	-33.3	-55.6	0.0	-60.9	-21.1	-15.8	-5.6	-5.0	20.0	-23.8	-100.0	Alcohol
SUSTANCIAS QUÍMICAS IND.	0.0	-20.0	25.0	22.2	11.1	11.1	0.0	0.0	44.4	30.0	0.0	20.0	75.0	SUSTANCIAS QUÍMICAS IND.
Acetileno	0.0	-20.0	25.0	22.2	11.1	11.1	0.0	0.0	44.4	30.0	0.0	20.0	75.0	Acetileno
TOTAL	46.8	-24.2	-1.4	-48.7	-48.4	-9.8	-2.2	-7.7	-9.4	-3.8	-59.4	22.7	-12.8	TOTAL
MEMO:														MEMO:
Procesadoras de Recursos Primarios	52.9	-43.2	-23.8	-58.7	-65.4	-11.1	-14.1	-13.2	-14.4	-17.1	-86.1	22.2	-25.8	Procesadoras de Recursos Primarios
Resto Industria	41.5	23.8	23.9	-42.2	-17.5	-0.5	33.6	12.7	-7.2	0.6	-2.9	26.3	-0.3	Resto Industria

FUENTE. Empresas Industriales
ELABORACIÓN: Sección de Estudios Económicos, BCRP Trujillo

CUADRO 14

ANCASH: ÍNDICE DE PRECIOS AL CONSUMIDOR EN LA CIUDAD DE CHIMBOTE
(BASE 1994=100)

	PONDERACION	2004	2005												Índice General
		DIC	ENE	FEB	MAR	ABR	MAY	JUN	JUL	AGO	SEP	OCT	NOV	DIC	
Índice General	100.0	177.7	176.7	174.8	177.0	177.3	178.6	179.4	179.3	179.2	180.0	179.5	178.6	179.3	Índice General
.Alimentos y Bebidas	54.7	164.4	163.0	159.6	162.4	163.3	165.7	166.1	166.5	164.4	164.5	163.6	162.0	163.8	.Alimentos y Bebidas
.Vestido y Calzado	7.2	180.4	180.4	180.4	180.5	180.6	180.5	180.5	180.5	180.5	180.5	180.5	180.5	180.4	.Vestido y Calzado
.Alquiler de Vivienda, Comb. y Elect.	10.9	240.9	240.2	240.1	245.4	245.4	244.5	249.9	247.1	157.4	263.7	263.6	263.3	262.6	.Alquiler de Vivienda, Comb. y Elect.
.Muebles, Enseres y Mant. Viv.	4.4	153.1	152.7	152.7	152.7	152.7	152.7	153.0	153.1	153.1	153.1	153.1	153.1	153.2	.Muebles, Enseres y Mant. Viv.
.Cuidado salud y Serv. Médicos	2.1	217.0	217.0	217.0	217.0	217.0	217.0	217.0	217.0	217.0	217.0	217.4	217.1	209.8	.Cuidado salud y Serv. Médicos
.Transportes y Comunicaciones.	8.9	200.6	199.2	199.2	199.6	198.5	198.5	197.8	198.7	198.2	198.2	198.2	198.2	198.5	.Transportes y Comunicaciones.
.Esparc, Divers. Serv. Cult. y Ens.	5.3	173.9	172.1	172.0	173.3	173.3	173.3	173.3	172.0	172.0	172.0	172.0	173.8	172.8	.Esparc, Divers. Serv. Cult. y Ens.
.Otros Bienes y Servicios	6.6	156.31	157.5	156.5	156.2	156.2	156.2	156.8	156.8	156.8	156.8	156.9	157.1	154.4	.Otros Bienes y Servicios

FUENTE: INEI - Chimbote

ELABORACIÓN: Sección de Estudios Económicos, BCRP Trujillo.

CUADRO 15

**HUARAZ: EMPLEO FORMAL URBANO EN EMPRESAS DE 10 Y MÁS TRABAJADORES,
POR SECTORES ECONÓMICOS**

(Variación porcentual respecto al mismo mes año anterior)

Año	Mes	Extractivo	Electri.Gas y Agua	Comercio	Tranp. Y Comunic.	Servicios	Total
2004	Ene	33.0	2.8	20.5	-2.9	2.3	17.8
	Feb	28.0	9.9	18.9	-3.6	7.9	17.1
	Mar	21.1	26.0	13.8	-6.3	11.8	13.2
	Abr	13.4	0.5	12.7	-2.9	10.7	9.5
	May	27.2	-1.5	6.1	-4.2	18.0	15.9
	Jun	20.0	5.4	1.5	-5.5	23.2	14.3
	Jul	18.4	-1.6	-8.1	-12.9	23.9	11.6
	Ago	15.6	0.0	-6.5	-11.6	12.1	8.0
	Sep	10.5	1.1	-11.5	10.5	1.8	3.3
	Oct	6.0	2.2	-8.5	-11.6	7.4	3.3
	Nov	6.6	-0.5	-6.6	-12.9	15.0	5.5
	Dic	21.0	-15.0	-6.9	-13.6	15.5	3.3
2005	Ene	-35.3	1.1	-6.8	-15.0	24.8	-14.0
	Feb	-22.3	0.0	-9.5	-17.6	7.8	-11.1
	Mar	-8.3	-2.1	-6.0	-16.4	4.2	-4.1
	Abr	-4.6	2.6	-3.3	-18.2	5.1	-1.2
	May	-23.6	1.7	-4.4	-17.7	-6.5	-13.3
	Jun	-19.1	-0.4	1.2	-16.0	-7.4	-10.4
	Jul	-13.8	10.1	4.9	-0.2	-5.4	-5.3
	Ago	-9.0	10.2	0.9	-3.0	18.4	1.8
	Sep	-12.3	12.7	7.4	-4.0	18.4	0.8
	Oct	-18.2	11.8	4.3	-4.0	2.2	-6.7
	Nov	-17.0	13.4	4.8	-1.1	-9.8	-9.1
	Dic(p)	-27.9	9.6	2.4	-0.3	-11.3	-15.0

FUENTE: MTPE – DNPEFP – Encuesta Nacional de Variación Mensual del Empleo en empresas de 10 y más trabajadores de la actividad privada.

Nota: La información corresponde al primer día de cada mes.

CUADRO 16

**CHIMBOTE: EMPLEO FORMAL URBANO EN EMPRESAS DE 10 Y MÁS TRABAJADORES,
POR SECTORES ECONÓMICOS**

(Variación porcentual respecto al mismo mes año anterior)

Año	Mes	Extractivo	Industria	Electri.Gas y Agua	Comercio	Tranp. Y Comunic.	Servicios	Total
2003	Dic	2.3	-2.8	8.6	8.7	17.8	2.8	1.7
2004	Ene	-19.1	2.5	-5.4	8.6	-7.4	-0.8	-0.7
	Feb	-23.1	20.1	2.2	3.0	44.9	-0.1	12.2
	Mar	-14.4	-11.4	-3.1	3.1	39.0	8.5	-2.2
	Abr	10.4	13.3	-11.8	4.0	0.4	15.9	13.4
	May	-3.1	5.9	-9.9	0.1	-10.6	15.5	4.3
	Jun	10.8	2.8	-8.7	-7.2	5.9	16.3	5.9
	Jul	17.8	-3.9	-20.1	-12.0	-22.5	11.0	0.3
	Ago	16.6	-9.0	-22.1	-14.1	43.4	9.5	-1.8
	Sep	-24.5	-12.8	-22.7	-15.1	43.1	10.0	-8.1
	Oct	-30.4	23.3	-24.9	-15.6	62.0	11.6	9.5
	Nov	n.d.	n.d.	n.d.	n.d.	n.d.	n.d.	0.4
	Dic	-13.8	1.4	-22.5	-15.2	-1.7	18.6	0.4
2005	Ene	9.1	-1.5	-10.7	-13.3	21.8	38.9	7.0
	Feb	-15.1	-3.6	-18.2	-9.1	-27.7	23.6	-4.3
	Mar	-26.1	6.5	-15.6	-8.2	-14.6	12.4	0.2
	Abr	-57.5	-11.7	-11.5	-10.1	36.4	11.3	-11.9
	May	-17.7	-4.1	-13.3	-8.5	49.5	10.0	-1.5
	Jun	-17.8	4.8	-15.7	-2.5	19.4	6.2	1.5
	Jul	-32.8	2.6	-14.0	4.3	102.2	9.6	1.4
	Ago	-22.1	11.2	-13.0	2.1	53.7	26.4	11.2
	Sep	-7.4	1.7	-8.6	4.5	38.2	9.4	3.8
	Oct	3.7	-9.3	-4.9	2.6	-17.9	11.3	-4.1
	Nov	-37.9	6.0	1.2	0.3	-23.1	9.6	-2.9
	Dic(p)	2.3	7.3	0.0	-1.6	20.5	7.0	5.1

FUENTE: MTPE – DNPEFP – Encuesta Nacional de Variación Mensual del Empleo en empresas de 10 y más trabajadores de la actividad privada.
Nota: La información corresponde al primer día de cada mes.