

**BANCO CENTRAL DE RESERVA DEL PERÚ
SUCURSAL TRUJILLO**

**SÍNTESIS MENSUAL DE ANCASH
ABRIL 2004**

SECCIÓN ESTUDIOS ECONÓMICOS

CONTENIDO

INTRODUCCIÓN.....	2
I. INFLACIÓN.....	3
II. PRODUCCIÓN.....	3
1. Producción Agropecuaria.....	4
2. Producción Pesquera.....	6
3. Producción Minera.....	7
4. Producción Manufacturera.....	8
5. Construcción.....	8
6. Aspectos Laborales.....	9
III. SECTOR EXTERNO.....	9
IV. FINANZAS PÚBLICAS.....	10
1. Gobierno Central.....	10
V. MONEDA Y CRÉDITO.....	11
1. Liquidez del Sistema Financiero.....	11
2. Crédito al Sector Privado.....	11
3. Tasas de Interés.....	12
VI. INFORMACIÓN ESTADÍSTICA.....	13
Cuadro 1. Depósitos y Obligaciones del Sistema Financiero.....	14
Cuadro 2. Depósitos en las Entidades Financieras Ubicadas por Ciudades.....	15
Cuadro 3. Crédito del Sistema Financiero al Sector Privado.....	16
Cuadro 4. Colocaciones de las Entidades Financieras Ubicadas por Ciudades.....	17
Cuadro 5. Cartera Pesada en el Sistema Financiero.....	18
Cuadro 6. Morosidad de las Entidades Financieras Ubicadas por Ciudades.....	19
Cuadro 7. Exportaciones FOB por el puerto de Chimbote.....	20
Cuadro 8. Importaciones FOB por el puerto de Chimbote.....	21
Cuadro 9. Ingresos Corrientes del Gobierno Central.....	22
Cuadro 10. Producción Agropecuaria.....	23
Cuadro 11. Producción Pesquera.....	24
Cuadro 12. Producción Minera.....	25
Cuadro 13. Producción Manufacturera	26
Cuadro 14. Índice de Precios al Consumidor en la ciudad de Chimbote.....	27

DIRECCIÓN EN INTERNET

<http://www.bcrp.gob.pe/sucursales.htm>

INTRODUCCIÓN

En abril, la **inflación** en la ciudad de Chimbote ascendió a 0,69 por ciento, mientras que en la ciudad de Huaraz fue negativa (-0,84 por ciento).

En el mes, la **actividad productiva** regional disminuyó 1,0 por ciento, acumulando en lo que va del año una caída (-1,3 por ciento).

En abril, las **exportaciones** por los puertos de Chimbote y Huarney alcanzaron un valor FOB de US\$ 86,2 millones, 105,4 por ciento por encima de lo exportado en el mismo mes del año anterior.

En lo referente a las **importaciones** totalizaron US\$ 3,6 millones, 367 por ciento más con relación a abril del 2003.

En el sector fiscal, los **ingresos corrientes** del Gobierno Central sumaron S/. 8,3 millones, 17,8 por ciento menos, en términos reales, de lo recaudado en igual mes del 2003.

Respecto al sistema financiero, con relación al mes anterior la **liquidez** y el **crédito** aumentaron 10,2 y 3,4 por ciento, respectivamente. Por su parte, la **mora** registró un nivel de 14,8 por ciento, nivel similar al pasado mes.

I. INFLACIÓN

En abril, el IPC en la ciudad de Huaraz disminuyó 0,84 por ciento, aunque en el lapso anual acumuló una variación positiva de 2,1 por ciento. Por

su parte, en la ciudad de Chimbote, en el mes los precios aumentaron 0,69 por ciento, acumulando en los últimos 12 meses una variación de 5,2 por ciento.

ANCASH: INFLACIÓN EN LAS PRINCIPALES CIUDADES

Noviembre	Chimbote	Huaraz
Var. % mensual	0,7	-0,8
Var. % acumulada	3,0	0,1
Var. %12 meses	5,2	2,1

FUENTE: INEI – Chimbote y Huaraz.

INFLACIÓN ÚLTIMOS DOCE MESES
(En porcentajes mismo mes año anterior)

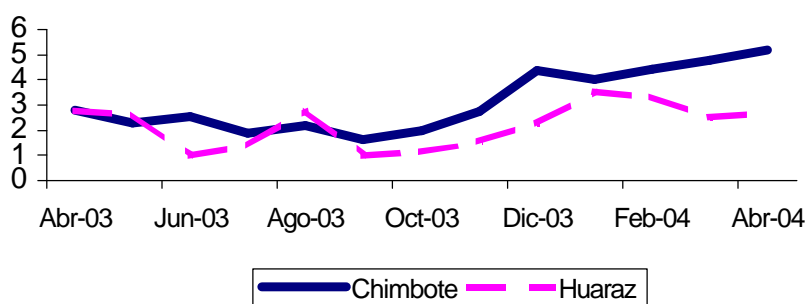

II. PRODUCCIÓN

En abril, la producción regional se contrajo 1,0 por ciento acumulando una caída de 1,3 por ciento, en lo que va del año.

El descenso mensual se sustentó

en la menor producción de los sectores agropecuario (-27,1 por ciento), construcción (-18,1 por ciento) y manufactura (-0,6 por ciento); mientras que aumentaron su producción pesca (15 por ciento) y minería (9,9 por ciento).

PRODUCTO BRUTO INTERNO
(variación real)

	2003/2002				2004/2003			
	Feb	Mar	Abr	Ene-abr	Feb	Mar	Abr	Ene -abr
Agropecuario	4,1	-22,1	-6,8	-3,0	-2,2	-1,1	-27,1	-8,5
. Agrícola		-25,5	-8,0	-4,2	-2,8	-1,5	-30,2	-10,0
. Pecuaria	4,9	7,6	3,7	5,8	1,6	1,4	-1,3	2,1
Pesca	-39,8	-74,5	65,1	-18,0	-30,9	-23,2	15,1	20,4
Minería	13,2	-6,5	5,9	7,6	11,0	-1,0	9,9	-2,4
Manufactura	44,9	21,5	72,3	28,7	-18,5	-2,5	-0,6	0,8
Recursos primarios	185,6	28,5	112,1	50,6	-34,5	-34,9	3,7	-6,8
Resto	-20,9	12,7	-9,0	-3,8	8,5	44,0	13,7	-4,8
Construcción	33,5	36,9	35,7	31,6	-14,9	6,4	-18,1	-6,8
TOTAL	5,3	-15,4	12,3	3,8	-2,2	-1,1	-1,0	-1,3

1. Producción agropecuaria

En abril, la actividad agropecuaria declinó 27,1 por ciento, tanto por la menor producción agrícola (-30,2 por ciento) como pecuaria (-1,3 por ciento), acumulando en lo que va del año una caída de 8,5 por ciento, con relación al mismo período del 2003.

El descenso agrícola fue resultado de la menor producción de maíz amiláceo (-60 por ciento), arroz (-51 por ciento), papa (-38 por ciento), maíz

amarillo duro (-18 por ciento) y Otros cultivos (-41 por ciento). Ello a diferencia de algodón y caña de azúcar que elevaron su producción 138 y 21 por ciento, respectivamente.

La menor producción pecuaria se sustentó en la caída que experimentaron principalmente carnes de vacuno (-4,6 por ciento), porcino (-3,1 por ciento) y de ave (-0,5 por ciento).

**PRODUCCIÓN AGROPECUARIA EN ANCASH
(Toneladas)**

	2003			2004			Var.% 2004/2003	
	Feb	Mar	Abr	Feb	Mar	Abr	Abr	Ene-abr
AGRÍCOLA							-30,2	-10,0
Papa	17 475	19 923	24 397	13 223	21434	15 006	-38,5	-24,3
Arroz	0	6960	15890	2 030	8040	7780	-51,0	-21,9
Frijol	216	115	100	93	42	62	-38,0	-31,8
Maíz amarillo duro	6 382	4 367	6807	4 920	3 364	5612	-17,6	-8,2
Caña de azúcar	56 995	55000	45283	62 665	54745	55000	21,4	15,1
Maíz amiláceo	831	747	2088	598	744	837	-59,9	-37,7
Trigo	0	0	0	0	0	0	0,0	0,0
Algodón	1 020	2 530	480	1 800	2380	1145	138,5	19,1
Otros agrícolas	31 886	27837	27837	29 785	26442	26420	-40,8	-10,8
PECUARIO							-1,3	2,1
Ave	331	334	340	340	341	339	-0,5	2,3
Vacuno	502	487	513	509	492	490	-4,6	4,6
Porcino	90	86	87	84	86	84	-3,1	0,2
Ovino	77	82	69	74	80	81	16,9	-2,1
Caprino	14	16	16	16	16	16	-4,0	7,4
Leche	1 397	1512	1487	1 487	1512	1495	-0,6	0,7
Huevos	27	34	33	27	34	33	0,0	3,1
TOTAL							-27,1	-8,5

FUENTE: Dirección Regional Agraria de Ancash.

En el avance de la campaña agrícola 2003-2004, en abril se sembraron 2,0 mil hectáreas, que acumulan un total de 72,2 mil hectáreas, 17,5 por ciento menos que en similar período de la campaña pasada, como resultado de la falta de lluvias.

La menor extensión agrícola se dio principalmente en los cultivos de arroz (-37 por ciento), trigo (-22 por ciento), maíz amarillo duro (-18 por ciento), cebada (-16 por ciento), maíz amiláceo (-12 por ciento) y papa (-7 por ciento).

**SUPERFICIE SEMBRADA EN ANCASH 1/
(HAS)**

CULTIVOS	ABRIL		CAMPAÑA AGRÍCOLA 2/	
	2003	2004	2002/2003	2003/2004
CULTIVOS TRANSITORIOS	2 232	1 948	86 701	71 514
Arroz	0	0	4 033	2 540
Trigo	0	0	14 122	10 973
Maíz amiláceo	0	0	9 036	7 923
Frijol	6	139	661	676
Papa	54	47	9 883	9 212
Maíz amarillo duro	1 365	1 165	15 362	12 522
Cebada	0	0	12 376	10 417
Algodón	195	369	1 511	1 541
Otros	612	228	19 717	15 710
CULTIVOS PERMANENTES	101	38	785	687
Caña de azúcar	101	38	785	687
TOTAL	2 333	1 986	87 486	72 201

1/ Cifras preliminares.

2/ De agosto a abril.

FUENTE: Dirección Regional Agraria de Ancash.

2. Producción pesquera

En abril, el desembarque de pescado aumentó 15,1 por ciento respecto a igual mes del año precedente, debido a la mayor pesca de especies orientadas a la elaboración de harina y aceite (17,2 por ciento), básicamente anchoveta, cuya extracción pasó de 353,3 mil a 414,1 mil Tm. En contraste, la pesca para consumo

humano (fresco y conservas) declinó 35,3 por ciento, afectando parcialmente el desempeño del sector.

Las cifras del período enero-abril mostraron una expansión de 20,4 por ciento, principalmente de especies para uso industrial.

**PRODUCCIÓN PESQUERA EN LA REGIÓN ANCASH
(T.M.)**

	2003			2004			Var. % 2004/2003 1/	
	Feb	Mar	Abr	Feb	Mar	Abr	Abr	Ene-Abr
PESCA MARÍTIMA	20 321	21 934	360306	12 029	16 675	419299	15,1	24,4
Consumo humano directo	20 321	21 934	6945	12 029	16 675	5197	-35,3	-11,0
. Desembarque fresco	494	477	661	752	514	305	53,9	11,6
. Desembarque conserva	19 827	21 457	6284	11 277	15 647	4892	-22,2	-10,9
Consumo humano indirecto	0	171	353348	0	0	414102	17,2	30,7
. Anchoveta	0	171	353348	0	0	414102	17,2	30,7
. Otras especies	0	0	13	0	0		-100,0	-100,0

1/ Variación en valores reales.

FUENTE: Dirección Regional de Pesquería – Ancash.

3. Producción minera

En abril, la minería metálica creció 9,9 por ciento frente al mismo mes del 2003, debido a la mayor producción de cobre (31,2 por ciento) y plata (17,5 por ciento), lo que contrarrestó la caída en plomo (-31,6 por ciento), zinc (-19,5 por ciento) y oro (1,2 por ciento).

El aumento en cobre y plata obedeció al dinamismo de la minera Antamina que incrementó la producción de dichos metales 31,2 y 31,8 por ciento, respectivamente. Por su parte, la caída en plomo se debió a que la mina Antamina

no registró producción en el mes y al descenso (-21,7 por ciento) en Minera Santa Luisa. En cuanto a zinc, incidió la menor producción de Antamina (-21,8 por ciento) y Minera Santa Luisa (-12,7 por ciento), mientras que en oro, la caída obedeció a que la mina Pierina disminuyó su producción 1,2 por ciento.

En los 4 primeros meses del año, el sector acumuló una caída de 2,4 por ciento, respecto al período comparable del 2003.

**PRODUCCION MINERA EN ANCASH
(T.M.F.)**

	2003		2004		Var. % 2004/2003	
	Mar	Abr	Mar	Abr	Abr	Ene-abr
MINERÍA METÁLICA					9,9	-2,4
Cobre	24 319	25 259	30 215	33 145	31,2	10,6
Plomo	2 304	1 963	2 106	1 342	-31,6	-9,5
Zinc	44 210	35 545	30 707	28 610	-19,5	-21,7
Plata 1/	39 357	37 347	33 598	43 878	17,5	-11,8
Oro 1/	1 430	2 592	1 394	2 560	-1,2	-0,1

1/ En Kg. Finos.

FUENTE: DGM/DPM/Estadísticas Minera.

4. Producción manufacturera

En abril, la actividad manufacturera decreció 0,6 por ciento, respecto al mes análogo del 2003, como resultado de la menor producción de azúcar (-8,9 por ciento) y productos pesqueros (-3,5 por ciento); en ambos casos, por restricciones de materia prima. De otro lado, la producción

siderúrgica creció 13,8 por ciento, atenuando la caída del sector.

En los 4 primeros meses del año, la producción manufacturera registró un incremento de 0,8 por ciento, debido a la mayor actividad de la industria siderúrgica.

PRODUCCIÓN MANUFACTURERA DE PRINCIPALES PRODUCTOS (Variaciones porcentuales)

DESCRIPCIONES	Unidad de medida	ABRIL		
		2003	2004	Var. % 1/
<u>PRODUCTOS ALIMENTICIOS</u>		<u>4 784</u>	<u>4 360</u>	<u>-8,9</u>
Azúcar	Toneladas	4 784	4 360	-8,9
<u>PRODUCTOS PESQUEROS</u>		<u>340 378</u>	<u>291 301</u>	<u>-3,5</u>
Conservas de pescado	Cajas	239 262	196 404	-17,9
Harina de pescado	Toneladas	81 231	82 014	1,0
Aceite de pescado	Toneladas	19 885	12 883	-35,3
<u>PRODUCTOS SIDERÚRGICOS</u>		<u>20 059</u>	<u>22 613</u>	<u>13,8</u>
Planos	Toneladas	3 272	3 985	21,6
No Planos	Toneladas	16 787	18 628	11,4
<u>PRODUCTOS QUÍMICOS</u>		<u>202 303</u>	<u>233 086</u>	<u>16,7</u>
Alcohol	Litros	202 303	233 086	16,7
<u>SUSTANCIAS QUÍMICAS INDUSTRIALES</u>		<u>291 166</u>	<u>274 664</u>	<u>-10,0</u>
Acetileno	P ³	291 116	274 664	-10,0

1/ Variación en valores reales.

FUENTE: Empresas Industriales.

5. Construcción

En abril, la construcción perdió dinamismo al registrar una caída de 18,1 por ciento respecto a igual mes del 2003, lo cual se evidenció en el menor consumo de cemento que disminuyó de 6,7 mil a 5,4 mil Tm.

Igualmente, las cifras para el período enero-abril, mostraron una contracción del sector (-6,8 por ciento), bajando el consumo de cemento de 26,7 mil a 24,9 mil Tm.

6. Aspectos laborales

En abril, la Remuneración Mínima Vital (RMV) continuó en S/. 460, manteniendo en términos reales el mismo nivel de marzo. Sin embargo, respecto a similar mes del 2003, evidenció un aumento de 9,2 por ciento.

Por su parte, en el ámbito laboral del sector privado no se presentaron paralizaciones por conflictos laborales.

II. SECTOR EXTERNO

En abril, las exportaciones sumaron US\$ 86,2 millones, 105,4 por ciento más de lo exportado en análogo mes del pasado año, principalmente por las mayores ventas de cobre (205 por ciento) y zinc (66 por ciento).

En lo que va del año, las exportaciones totalizaron US\$ 334,3 millones, 54 por ciento por encima de lo

vendido en el período comparable del 2003.

En lo referente a las importaciones, en el mes ascendieron a US\$ 3,6 millones, 4,7 veces más de lo importado en abril del 2003, debido a las mayores adquisiciones de insumos para la industria siderúrgica.

COMERCIO EXTERIOR REGISTRADO EN LA ADUANA DE CHIMBOTE (Valor FOB en miles de US\$)

	2003		2004		Abr 04/Abr 03	
	Ene	Abr	Ene.	Abr	Flujo	Var. %
A. EXPORTACIONES	69 110	41 987	68 025	86 235	44 248	105,4
Harina de pescado	27 578	12 131	14 465	9 378	-2 753	-22,7
Aceite de pescado	2 630	0	7 021	0	0	0,0
Soda cáustica	0	0	0	0	0	0,0
Barras de acero	0	0	322	0	-10	-100,0
Minerales de cobre	34 468	19 619	27 023	59 870	40 251	205,2
Minerales de zinc	4 423	10 204	19 516	16 987	6 783	66,5
Otros	11	23	0	0	-23	-100,0
B. IMPORTACIONES	1 210	770	3 475	3 593	2 823	366,6
Bienes de consumo	0	0	0	0	0	0,0
Insumos	830	751	3 475	3 593	2 842	378,4
Bienes de capital	380	19	0	0	-19	-100,0

FUENTE: Aduana de Chimbote.

IV. FINANZAS PÚBLICAS

1. Gobierno Central

En abril, los ingresos corrientes del Gobierno Central ascendieron a S/. 8,3 millones, 17,8 por ciento menos, en términos reales, de lo recaudado en el mes comparable del 2003. En el primer cuatrimestre del año, la recaudación fue de S/. 32,7 millones, 5,0 por ciento menos que en similar período del 2003.

Los impuestos que determinaron la menor recaudación mensual fueron impuestos a las importaciones (-80,8 por ciento), a la Renta (-54,7 por ciento) e IES (-16,2 por ciento); contrarrestados por el significativo aumento en el IGV (111,0 por ciento).

INGRESOS CORRIENTES DEL GOBIERNO CENTRAL EN ANCASH
(En miles de S/.)

	ABRIL			ENE-ABR		
	2003	2004	Var. %	2003	2004	Var. %
INGRESOS TRIBUTARIOS	9 535	8 023	-18,1	32 644	31 820	-5,3
1. Impuesto a la Renta	6 441	3 002	-54,7	15 069	12 122	-21,9
2. Impuesto a la Importación	335	66	-80,8	1 148	166	-86,0
3. IGV	1 829	3 969	111,0	12 606	15 797	21,7
4. ISC	0	0	1/	0	4	1/
5. Impuesto de Solidaridad	346	298	-16,2	1 348	1 255	-9,5
6. RUS	149	137	-10,5	605	545	-12,4
7. Otros tributarios	433	550	23,4	1 869	1 932	0,4
INGRESOS NO TRIBUTARIOS	234	231	-4,1	818	915	8,6
1. Resto	234	231	-4,1	818	915	8,6
TOTAL	9 769	8 253	17,8	33 462	32 735	-5,0

FUENTE: SUNAT.

V. MONEDA Y CRÉDITO

1. Liquidez del sistema financiero

En abril, los depósitos y obligaciones del sistema financiero ascendieron a S/ 434,6 millones, 10,2 por ciento más con relación al mes pasado. Los depósitos en moneda nacional registraron un aumento de 11,8 por ciento y su similar en moneda extranjera de 9,4 por ciento.

La expansión se dio en mayor magnitud en las empresas bancarias, con un incremento de 11,2 por ciento, principalmente en los depósitos a la vista (21,4 por ciento), mientras que en las empresas no bancarias el aumento fue de 2,9 por ciento.

2. Crédito al sector privado

En abril, el crédito real al sector privado aumentó 3,4 por ciento con relación al mes anterior. Ello se sustentó, básicamente, en el crédito en dólares que creció 6,1 por ciento, a diferencia de su similar en moneda nacional que declinó 1,1 por ciento.

(US\$ 101,9 millones), registrando en el año una caída de 30,7 por ciento.

Al finalizar el mes, el saldo de las colocaciones ascendió a S/ 366,8 millones

En cuanto a la cartera pesada, en el mes se registró un total de S/ 54,2 millones (14,8 por ciento del crédito total) disminuyendo en 0,04 puntos porcentuales respecto al mes anterior. La mora en moneda extranjera fue 18,7 por ciento y 7,7 por ciento en moneda nacional.

DEPÓSITOS Y COLOCACIONES DEL SISTEMA FINANCIERO (En millones de S/.)

	DEPÓSITOS			COLOCACIONES		
	2003	2004		2003	2004	
	ABR	MAR	ABR	ABR	MAR	ABR
Sistema Bancario	378,7	350,8	389,9	436,4	275,9	290,9
. Banco Nación	0,0	0,0	0,0	0,0	0,0	0,0
. Empresas Bancarias	378,7	350,8	389,9	436,4	276,0	290,9
Sistema no Bancario	34,9	43,4	44,7	78,6	78,8	75,9
TOTAL	413,6	394,2	434,6	515,0	354,7	366,8
M/N	130,5	138,1	154,4	145,2	132,4	130,9
M/E	283,1	256,1	280,2	369,8	222,3	235,9

Fuente: Entidades del sistema financiero.

3. Tasas de interés

En abril, las tasas de interés evidenciaron la siguiente evolución: en moneda nacional, la TAMN descendió de 24,5 a 24,2 por ciento, mientras que la TIPMN de 2,4 a 2,3 por ciento.

En moneda extranjera, la TAMEX disminuyó de 9,3 a 9,1 por ciento mientras que la TIPMEX se mantuvo en 1,0 por ciento.

TASAS DE INTERÉS DEL SISTEMA BANCARIO (En porcentaje)						
	EN MONEDA NACIONAL			EN MONEDA EXTRANJERA		
	TAMN	TIPMN	AHORRO	TAMEX	TIPMEX	AHORRO
<u>2003</u>						
Abril	20,0	3,3	1,6	10,5	1,2	0,7
Mayo	19,8	3,3	1,6	10,1	1,2	0,7
Junio	20,7	3,3	1,5	9,6	1,2	0,7
Julio	21,1	3,1	1,4	9,3	1,1	0,6
Agosto	21,6	3,0	1,4	9,0	1,1	0,6
Setiembre	22,0	2,9	1,3	8,9	1,0	0,6
Octubre	21,9	2,8	1,3	9,0	1,0	0,6
Noviembre	22,3	2,7	1,3	9,0	1,0	0,6
Diciembre	22,3	2,5	1,3	9,3	1,0	0,6
<u>2004</u>						
Enero	23,7	2,5	1,3	9,4	1,0	0,6
Febrero	24,1	2,4	1,4	9,2	1,0	0,6
Marzo	24,5	2,4	1,4	9,3	1,0	0,6
Abril	24,2	2,3	1,3	9,1	1,0	0,6

Fuente: Nota Semanal – BCR.

CUADRO 1
REGIÓN ANCASH: DEPÓSITOS Y OBLIGACIONES DEL SISTEMA FINANCIERO
(Saldos en miles de nuevos soles

ENTIDADES FINANCIERAS	2003										2004				ENTIDADES FINANCIERAS
	ABR	MAY	JUN	JUL	AGO	SET	OCT	NOV	DIC	ENE	FEB	MAR	ABR		
I. SISTEMA BANCARIO	378 714	403 921	378 371	387 785	376 579	377 290	375 296	382 096	377 650	357 720	342 377	332 434	389 886	I. SISTEMA BANCARIO	
A. BANCO DE LA NACIÓN	0	0	0	0	0	0	0	0	0	0	0	0	0	A. BANCO DE LA NACIÓN	
B. EMPRESAS BANCARIAS	378 714	403 921	378 371	387 785	376 579	377 290	375 296	382 096	377 650	357 720	342 377	332 434	389 886	B. EMPRESAS BANCARIAS	
Interbank	43 218	55 969	54 450	55 541	54 590	53 682	55 594	56 047	56 684	58 434	57 956	57 468	57 652	Interbank	
Continental	88 633	93 117	94 409	93 950	94 523	99 371	91 325	88 122	94 299	97 116	87 686	86 680	95 384	Continental	
Crédito	147 721	153 415	147 757	157 497	149 665	145 473	148 881	156 332	144 737	135 705	135 133	127 985	149 883	Crédito	
Wiese-Sudameris	94 386	96 437	76 809	75 632	72 700	73 724	74 088	76 061	76 090	60 192	55 151	53 928	80 595	Wiese-Sudameris	
Trabajo	4 756	4 983	4 946	5 166	5 100	5 041	5 407	5 533	5 840	6 273	6 451	6 373	6 373	Trabajo	
II. SISTEMA NO BANCARIO	34 914	37 428	39 889	39 895	40 913	42 552	41 925	42 908	44 319	43 051	47 346	43 412	44 667	II. SISTEMA NO BANCARIO	
Caja Rural Chavín	5 126	5 230	5 279	5 268	5 543	5 788	5 739	6 066	6 226	6 971	7 236	7 552	7 926	Caja Rural Chavín	
Caja Municipal del Santa	28 808	31 300	33 714	33 629	34 181	35 535	34 614	35 308	36 515	34 548	35 130	34 060	35 003	Caja Municipal del Santa	
Solución	0	0	0	0	0	0	0	0	0	0	0	0	0	Solución	
Edyficar	0	0	0	0	0	0	0	0	0	0	0	0	0	Edyficar	
Caja Trujillo	980	898	896	998	1 189	1 229	1 572	1 534	1 578	1 532	1 618	1 800	1 738	Caja Trujillo	
TOTAL	413 628	441 349	418 260	427 680	417 492	419 843	417 221	425 004	421 969	400 771	386 361	375 846	434 553	TOTAL	
En M/N	130 516	142 358	141 315	143 349	141 464	144 426	143 682	146 278	139 589	140 396	141 362	135 093	154 430	En M/N	
En M/E	283 112	298 991	276 944	284 331	276 028	275 417	273 539	278 726	282 380	260 374	244 999	240 753	280 123	En M/E	

FUENTE: ENTIDADES FINANCIERAS
ELABORACIÓN: Sección de Estudios Económicos, BCRP Trujillo

CUADRO 2
REGIÓN ANCASH: DEPÓSITOS EN LAS ENTIDADES FINANCIERAS UBICADAS POR CIUDADES – ABRIL 2004

ENTIDADES FINANCIERAS	DEPÓSITOS								TOTAL DE DEPÓSITOS			ENTIDADES FINANCIERAS
	CHIMBOTE		HUARAZ		CASMA 1/		CARAZ		ANCASH			
	M/N	M/E	M/N	M/E	M/N	M/E	M/N	M/E	M/N	M/E	TOTAL	
I. SISTEMA BANCARIO	82 510	199 075	37 346	61 551	1 441	3 591	2 001	3 059	123 298	267 276	390 574	I. SISTEMA BANCARIO
A. BANCO DE LA NACIÓN	0	0	0	0	0	0	0	0	0	0	0	A. BANCO DE LA NACIÓN
B. EMPRESAS BANCARIAS	82 510	199 075	37 346	61 551	1 441	3 591	2 001	2 371	123 298	266 588	389 886	B. EMPRESAS BANCARIAS
Interbank	21 171	15 107	16 500	4 874	0	0	0	0	37 671	19 981	57 652	Interbank
Continental	22 747	53 759	6 022	12 856	0	0	0	0	28 769	66 615	95 384	Continental
Crédito	25 293	86 351	8 749	20 085	1 441	3 591	2 001	2 371	37 484	112 399	149 883	Crédito
Wiese – Sudameris	11 336	41 742	4 622	22 895	0	0	0	0	15 958	64 637	80 595	Wiese – Sudameris
Trabajo	1 963	2 116	1 453	841	0	0	0	0	3 416	2 957	6 373	Trabajo
II. SISTEMA NO BANCARIO	23 048	6 991	6 986	5 766	744	631	354	147	31 132	13 535	44 667	II. SISTEMA NO BANCARIO
Caja Rural Chavín	619	317	2 985	3 380	251	374	0	0	3 855	4 071	7 926	Caja Rural Chavín
Caja Municipal del Santa	22 429	6 674	3 224	1 425	493	257	354	147	26 500	8 503	35 003	Caja Municipal del Santa
Financiera Solución	0	0	0	0	0	0	0	0	0	0	0	Financiera Solución
Edyficar	0	0	0	0	0	0	0	0	0	0	0	Edyficar
Caja Trujillo	0	0	777	961	0	0	0	0	777	961	1 738	Caja Trujillo
TOTAL	105 558	206 066	44 332	67 317	2 185	4 222	2 355	2 518	154 430	280 123	434 553	TOTAL

/ Incluye oficinas de Huarney

FUENTE: ENTIDADES FINANCIERAS

ELABORACIÓN: Sección de Estudios Económicos, BCRP Trujillo

CUADRO 3
 REGIÓN ANCASH: CRÉDITO DEL SISTEMA FINANCIERO AL SECTOR PRIVADO
 (En miles de nuevos Soles)

ENTIDADES FINANCIERAS	2003									2004				ENTIDADES FINANCIERAS
	ABR	MAY	JUN	JUL	AGO	SET	OCT	NOV	DIC	ENE	FEB	MAR	ABRIL	
I. SISTEMA BANCARIO	436 375	467 194	456 044	416 991	386 407	377 142	382 025	396 779	296 377	290 184	277 579	275 980	290 876	I. SISTEMA BANCARIO
Interbank	34 240	34 537	36 324	35 173	32 701	31 708	32 515	31 484	31 383	33 838	33 807	34 722	31 642	Interbank
Continental	50 189	49 666	49 104	51 644	51 757	52 403	51 868	54 249	53 113	51 377	50 432	50 586	53 004	Continental
Crédito	94 890	107 883	102 391	86 975	76 877	70 436	70 163	67 201	67 315	64 275	60 652	61 074	64 296	Crédito
Wiese-Sudameris	240 343	258 204	251 109	225 987	207 450	204 572	209 568	225 472	126 245	122 580	114 507	111 173	123 586	Wiese-Sudameris
Trabajo	16 714	16 904	17 116	17 213	17 622	18 023	17 911	18 374	18 321	18 174	18 182	18 424	18 348	Trabajo
II. SISTEMA NO BANCARIO	78 592	79 714	82 949	83 837	86 636	90 594	94 629	96 729	97 996	93 547	93 920	78 761	75 873	II. SISTEMA NO BANCARIO
Caja Rural Chavín	8 966	8 938	9 463	8 062	8 257	8 660	8 840	8 830	8 537	8 898	8 831	8 838	8 506	Caja Rural Chavín
Caja Municipal del Santa	40 312	41 255	42 745	44 014	46 025	48 378	50 900	51 184	50 988	50 160	50 410	49 140	47 055	Caja Municipal del Santa
Financiera Solución	10 644	10 548	10 791	10 814	10 730	10 796	10 925	11 194	10 975	10 836	10 849	2/	2/	Financiera Solución
Edifycar	15 025	14 517	14 769	15 132	15 433	15 851	16 250	17 311	18 292	14 514	14 240	13 960	13 408	Edifycar
Caja Trujillo	3 645	4 456	5 181	5 815	6 191	6 909	7 714	8 210	8 813	9 139	9 590	6 814	6 904	Caja Trujillo
TOTAL	514 967	546 908	538 993	500 828	473 043	467 736	476 654	493 508	393 982	383 371	371 499	354 741	366 749	TOTAL
En M/N	145 210	143 409	145 401	148 478	149 359	151 290	150 385	152 668	147 698	145 278	144 409	132 427	130 905	En M/N
En M/E	369 757	403 499	393 592	352 350	323 684	316 447	326 269	341 356	246 284	238 453	227 091	222 313	235 843	En M/E

FUENTE: ENTIDADES FINANCIERAS

ELABORACIÓN: Sección de Estudios Económicos, BCRP

2/ Financiera Solución se fusiono con el Banco de Crédito a fines de Feb 04

CUADRO 4
 REGIÓN ANCASH: COLOCACIONES DE LAS ENTIDADES FINANCIERAS UBICADAS POR CIUDADES – ABRIL 2004
 (Saldos en miles de nuevos soles)

ENTIDADES FINANCIERAS	COLOCACIONES								TOTAL COLOCACIONES			ENTIDADES FINANCIERAS
	CHIMBOTE		HUARAZ		CASMA 1/		CARAZ		ANCASH			
	M/N	M/E	M/N	M/E	M/N	M/E	M/N	M/E	M/N	M/E	TOTAL	
I. SISTEMA BANCARIO	55 507	172 702	21 968	30 659	46	2 232	0	0	77 521	205 592	283 113	I. SISTEMA BANCARIO
A. BANCO DE LA NACIÓN	0	0	0	0	0	0	0	0	0	0	0	A. BANCO DE LA NACIÓN
B. EMPRESAS BANCARIAS	55 507	172 702	21 968	30 659	46	2 232	0	0	77 521	205 592	283 113	B. EMPRESAS BANCARIAS
Interbank	12 907	2 359	13 626	2 750	0	0	0	0	26 533	5 109	31 642	Interbank
Continental	6 663	30 693	3 067	12 581	0	0	0	0	9 730	43 274	53 004	Continental
Crédito	3 450	54 945	302	3 322	46	2 232	0	0	3 797	60 498	64 296	Crédito
Wiese – Sudameris	17 287	92 468	1 953	11 878	0	0	0	0	19 240	104 346	123 586	Wiese – Sudameris
Trabajo	15 200	0	3 020	128	0	0	0	0	18 220	128	18 348	Trabajo
II. SISTEMA NO BANCARIO	31 260	11 372	15 386	5 580	5 029	5 390	1 710	146	53 385	22 488	75 873	II. SISTEMA NO BANCARIO
Caja Rural Chavín	1 098	1 216	1 286	1 592	871	2 443	0	0	3 255	5 251	8 506	Caja Rural Chavín
Caja Municipal del Santa	20 618	6 292	8 671	2 513	4 158	2 947	1 710	146	35 157	11 898	47 055	Caja Municipal del Santa
Financiera Solución	0	0	0	0	0	0	0	0	0	0	0	Financiera Solución
Edyficar	9 544	3 864	0	0	0	0	0	0	9 544	3 864	13 408	Edyficar
Caja Trujillo	0	0	5 429	1 475	0	0	0	0	5 429	1 475	6 904	Caja Trujillo
TOTAL	86 767	191 837	37 354	36 239	5 074	7 622	1 710	146	130 905	235 843	366 749	TOTAL

FUENTE: ENTIDADES FINANCIERAS
 ELABORACIÓN: Sección de Estudios Económicos, BCRP Trujillo

CUADRO 5
 REGION ANCASH: CARTERA PESADA DEL SISTEMA FINANCIERO DE ANCASH
 (En porcentajes)

ENTIDADES FINANCIERAS	2003										2004				ENTIDADES FINANCIERAS
	ABR	MAY	JUN	JUL	AGO	SET	OCT	NOV	DIC	ENE	FEB	MAR	ABR		
A. BANCA MÚLTIPLE	40,2	38,1	37,3	39,9	41,7	42,3	40,0	38,0	16,1	16,7	17,6	17,5	14,5	A. BANCA MÚLTIPLE	
Interbank	9,6	9,5	8,4	12,8	6,4	6,7	6,4	6,6	6,6	5,9	4,7	4,6	5,1	Interbank	
Continental	11,3	11,5	6,0	5,8	5,3	4,3	4,4	2,1	2,0	2,3	2,4	2,4	2,3	Continental	
Crédito	25,1	22,1	20,0	18,3	22,9	24,4	15,5	14,7	13,0	14,1	14,6	17,3	15,8	Crédito	
Wiese-Sudameris	59,1	56,5	57,1	63,1	66,8	67,4	65,5	61,0	28,1	29,4	32,1	31,1	28,6	Wiese-Sudameris	
Trabajo	2,3	2,3	1,2	0,7	0,1	0,3	0,7	0,8	1,2	1,6	1,8	2,3	2,7	Trabajo 1/	
B. SISTEMA NO BANCARIO	6,2	6,1	5,9	5,7	5,8	5,7	5,3	5,2	4,6	4,5	4,9	5,4	7,1	B. SISTEMA NO BANCARIO	
Caja Municipal del Santa	5,1	5,0	5,1	5,1	5,1	5,1	4,9	4,7	5,0	4,2	4,8	4,8	5,3	Caja Municipal del Santa	
Caja Rural Chavín	17,4	17,5	18,2	20,3	20,2	19,2	17,9	18,0	9,2	9,6	7,8	7,8	20,0	Caja Rural Chavín	
Financiera Solución	2,6	2,7	2,9	2,5	3,0	2,8	2,2	2,2	3,1	3,0	2,8	0,0	0	Financiera Solución	
Edyficar	6,5	6,7	4,3	3,9	4,0	3,9	3,7	3,7	3,9	4,9	5,8	6,4	6,2	Edyficar	
Caja Trujillo	0,0	0,0	0,0	0,0	1,0	0,9	1,3	1,7	1,3	2,6	3,5	3,9	5,2	Caja Trujillo	
TOTAL	35,0	33,3	32,5	34,1	35,1	35,2	33,1	31,6	13,2	13,8	14,3	14,8	13,6	TOTAL	

FUENTE: ENTIDADES FINANCIERAS
 ELABORACIÓN: Sección de Estudios Económicos, BCRP Trujillo

CUADRO 6
 REGIÓN ANCASH: MOROSIDAD DE LAS ENTIDADES FINANCIERAS UBICADAS POR CIUDADES – ABRIL DEL 2004
 (En porcentajes)

ENTIDADES FINANCIERAS	MOROSIDAD								TOTAL MORA			ENTIDADES FINANCIERAS
	CHIMBOTE		HUARAZ		CARAZ		CASMA		ANCASH			
	M/N	M/E	M/N	M/E	M/N	M/E	M/N	M/E	M/N	M/E	TOTAL	
I, SISTEMA BANCARIO	9,3	22,6	5,0	6,4	0,0	0,0	0,5	0,5	8,1	20,0	16,8	I, SISTEMA BANCARIO
Interbank	1,6	16,2	5,2	11,7	0,0	0,0	0,0	0,0	3,4	13,8	5,1	Interbank
Continental 1/	4,4	2,6	0,1	0,9	0,0	0,0	0,0	0,0	3,0	2,1	2,3	Continental
Crédito	2,0	16,0	91,0	30,9	0,0	0,0	0,5	0,5	9,1	16,3	15,8	Crédito
Wiese – Sudameris	23,7	33,4	5,2	2,4	0,0	0,0	0,0	0,0	21,8	29,8	28,6	Wiese – Sudameris
Trabajo 2/	3,3	0,0	0,0	0,0	0,0	0,0	0,0	0,0	2,7	0,0	2,7	Trabajo
II, SISTEMA NO BANCARIO	10,3	10,4	8,3	3,7	0,0	0,0	0,0	0,0	7,2	6,9	7,1	II, SISTEMA NO BANCARIO
Caja Rural Chavín	25,3	16,8	12,3	2,7	0,0	0,0	12,3	2,7	25,3	16,8	20,0	Caja Rural Chavín
Caja Municipal del Santa	7,9	5,2	7,9	3,9	0,0	0,0	0,0	0,0	5,8	3,8	5,3	Caja Municipal del Santa
Financiera Solución	0,0	0,0	0,0	0,0	0,0	0,0	0,0	0,0	0,0	0,0	0,0	Financiera Solución
Edpyme Edyficar	10,7	6,1	4,5	3,0	0,0	0,0	0,0	0,0	7,0	4,2	6,2	Edpyme Edyficar
Caja Trujillo	0,0	0,0	5,7	3,3	0,0	0,0	0,0	0,0	5,7	3,3	5,2	Caja Trujillo
TOTAL	9,5	22,2	5,9	5,4	0,0	0,0	0,5	0,5	7,7	18,7	14,8	TOTAL

1/ Se dispone de la cartera atrasada total
 2/ No reporta su cartera atrasada en dólares
 FUENTE: ENTIDADES FINANCIERAS
 ELABORACIÓN: Sección de Estudios Económicos, BCRP Trujillo

CUADRO 7
REGIÓN ANCASH: EXPORTACIONES FOB POR EL PUERTO DE CHIMBOTE
(Miles de U.S.\$)

	2003										2004				
	ABR	MAY	JUN	JUL	AGO	SET	OCT	NOV	DIC	TOTAL	ENE	FEB	MAR	ABR	
Harina de pescado	12 131	13 927	16 936	30 467	6 103	2 983	880	2 764	23 931	160 209	14 465	7 621	33 273	9 378	Harina de pescado
Aceite de pescado	0	7 722	4 948	16 669	3 053	1 802	0	1 235	1 699	44 870	7 021	3 089	4 490	0	Aceite de pescado
Barras de acero	10	1 283	75	4 468	963	10	6	1 605	2 242	11 923	322	2 540	1 467	0	Barras de acero
Minerales de cobre	19 619	31 509	17 003	25 173	31 633	14 453	25 625	22 637	46 846	331 185	27 023	54 155	51 166	59 870	Minerales de cobre
Minerales de Zinc	10 204	10 720	12 524	13 844	16 759	8 270	20 932	11 256	9 266	133 173	19 516	18 898	3 058	16 987	Minerales de Zinc
Otros 2/	23	0	0	29	40	0	10	0	0	122	0	47	34	0	Otros 2/
III. TOTAL	41 987	65 161	51 486	90 650	58 551	27 518	47 453	39 497	83 984	681 482	68 347	86 350	93 488	86 235	III. TOTAL
ESTRUCTURA %															ESTRUCTURA %
Pesqueros	28,9	33,2	42,5	52,0	15,6	17,4	1,9	10,1	30,5	30,1	31,4	12,4	40,4	10,9	Pesqueros
Resto	71,2	66,8	57,5	48,0	84,3	82,6	98,1	89,9	69,5	69,9	68,6	87,5	59,6	89,1	Resto
TOTAL	100,0	100,0	100,0	100,0	100,0	100,0	100,0	100,0	100,0	100,0	100,0	100,0	100,0	100,0	TOTAL

FUENTE: ADUANA – Chimbote
ELABORACIÓN: Sección de Estudios Económicos, BCRP Trujillo

CUADRO 8
 REGIÓN ANCASH: IMPORTACIONES FOB POR EL PUERTO DE CHIMBOTE
 (Miles de US\$)

	2003										2004			ABR	
	ABR	MAY	JUN	JUL	AGO	SET	OCT	NOV	DIC	TOTAL	ENE	FEB	MAR		
I. BIENES DE CONSUMO	0	0	0	0	0	0	0	0	0	0	0	0	0	0	I. BIENES DE CONSUMO
II. INSUMOS	751	1 810	2 534	1 921	1 734	2 230	792	2 105	1 053	18 827	3 475	2 765	2 740	3 593	II. INSUMOS
III. BIENES DE CAPITAL	19	0	0	0	0	0	0	0	33	432	0	0	0	0	III. BIENES DE CAPITAL
IV. TOTAL IMPORTACIONES	770	1 810	2 534	1 921	1 734	2 230	792	2 105	1 086	19 259	3 475	2 765	2 740	3 593	IV. TOTAL IMPORTACIONES

FUENTE: ADUANA-CHIMBOTE
 ELABORACION: Sección de Estudios Económicos, BCRP Trujillo

CUADRO 9
 REGIÓN ANCASH: INGRESOS CORRIENTES DEL GOBIERNO CENTRAL
 (Miles de nuevos soles)

	2003											2004				
	ENE	FEB	MAR	ABR	MAY	JUN	JUL	AGO	SET	OCT	NOV	ENE	FEB	MAR	ABR	
I. INGRESOS TRIBUTARIOS	9 231	6703	7 171	9 533	15 092	12 569	8775	8 255	6 488	5 951	9 180	7 533	8 618	8 308	8 023	I. INGRESOS TRIBUTARIOS
. Impuesto a la Renta	4 006	2140	2 484	6 441	6 272	5 563	4 147 4 35		2 742	2 513	3 465	2 745	3 200	3 347	3 002	. Impuesto a la renta
. Impuesto a la Importación	7	138	662	334	315	714	141	7	92	623	834	11	3	86	66	. Impuestos a las importaciones
. Impuesto General a las Ventas	4 176	3 407	3193	1 830	6 898	4 767	3 621	2 915	2 651	1 707	3 947	3 841	4 498	3 880	3 969	. Impuesto general a las ventas
. Impuesto Selectivo al Consumo	0	0	0	0	0	0	1	2	1	1	1	2	1	1	0	. Impuesto selectivo al consumo
. Registro Unico Simplificado	154	145	156	149	149	150	156	157	175	159	151	149	122	309	137	. Registro Único Simplificado
. Impuesto por la Solidaridad	430	276	295	346	429	444	276	342	290	326	346	352	345	137	298	. Impuesto por la Solidaridad
otros tributarios	457	597	381	433	1 029	932	432	436	537	623	435	434	449	548	549	otros tributarios
II. INGRESOS NO TRIBUTARIOS																II. INGRESOS NO TRIBUTARIOS
NO TRIBUTARIOS	121	200	256	227	339	429	328	288	601	401	199	289	284	208	231	NO TRIBUTARIOS
. Otros	121	200	256	227	339	429	328	288	601	401	199	289	284	208	231	. Otros
III. TOTAL INGRESOS CORRIENTES	9 352	6 903	7 427	9 760	15 431	12 999	9 103	8 543	7 090	6 352	9 379	7 822	8 902	8 516	8 253	III. TOTAL INGRESOS CORRIENTES (I+II)

FUENTE: ADUANA - Chimbote
 ELABORACION: Sección de Estudios Económicos, BCRP Trujillo

CUADRO 10
DEPARTAMENTO ANCASH: PRODUCCIÓN AGROPECUARIA
(T.M)

	2003											2004				
	ENE	FEB	MAR	ABR	MAY	JUN	JUL	AGO	SET	OCT	NOV	ENE	FEB	MAR	ABR	
AGRÍCOLA																AGRÍCOLA
Arroz	0	0	3 140	15 890	6 346	0	0	0	0	0	0	0	2 030	8 040	7 780	Arroz
Trigo	0	0	0	0	0	2 588	6 943	4 112	275	0	0	0	0	0	0	Trigo
Maíz amiláceo	85	520	747	2 088	2 863	3 231	1 092	164	0	0	0	258	598	644	837	Maíz amiláceo
Frijol grano seco	53	216	115	100	127	97	39	33	9	61	30	133	93	42	62	Frijol grano seco
Papa	12 404	17475	19 923	24 397	16 670	3 666	685	601	934	2 119	2 089	6 545	13 223	21 434	15 006	Papa
Caña de azúcar	58 584	56 995	63 316	45 293	59 343	60 211	59 859	63 642	55 000	64 509	55 000	70 383	62 665	54 745	55 000	Caña de azúcar
Maíz amarillo duro	10 242	6 382	4 367	6 807	9 252	9 204	10 617	13 946	6 967	14 551	6 084	11 613	4 920	3 364	5 612	Maíz amarillo duro
Cebada	0	0	0	0	0	1 664	6 284	3 835	270	0	0	0	0	0	0	Cebada
Algodón	440	1 020	2 530	480	0	0	0	0	0	260	455	0	1 800	2 380	1 145	Algodón
Espárrago	270	442	365	346	315	279	349	397	409	411	356	443	460	466	419	Espárrago
Otros agrícolas																Otros agrícolas
Yuca	0	0	383	642	842	664	912	1 711	1 811	635	140	0	0	32	352	Yuca
Camote	920	1 563	1 516	1254	2 597	3 709	1 697	2 074	867	4 554	1 500	1 802	1 300	568	1 688	Camote
Arveja grano seco	0	0	0	7	68	87	176	105	29	0	0	0	0	0	9	Arveja grano seco
Haba grano seco	0	0	6	130	491	400	326	107	29	0	0	0	0	9	37	Haba grano seco
Oca	0	0	0	288	339	1 335	1 584	632	70	0	0	0	0	0	0	Oca
Olluco	0	803	1 756	3 122	1 941	607	142	60	0	0	0	0	135	866	1 810	Olluco
Quinua	0	0	7	37	95	157	101	49	3	0	0	0	0	10	16	Quinua
Kiwicha	0	0	17	64	194	157	95	41	1	0	0	0	0	6	114	Kiwicha
Lupino	0	0	0	0	0	28	121	326	175	5	0	0	0	0	0	Lupino
Maní	0	0	0	13	10	11	7	0	0	0	0	0	0	0	0	Maní
PECUARIO																PECUARIO
Carne de ave	330	331	384	341	343	347	347	335	334	334	330	335	340	341	339	Carne de ave
Carne de vacuno	496	502	503	514	488	499	499	510	510	504	516	492	509	492	489	Carne de vacuno
Carne de porcino	88	90	91	87	83	83	83	84	84	85	118	90	84	92	84	Carne de porcino
Carne de ovino	76	77	63	69	67	68	68	73	86	73	83	79	74	80	81	Carne de ovino
Carne de caprino	13	14	17	16	17	16	16	16	16	15	15	16	16	16	16	Carne de caprino
Leche	1 395	1 397	1 466	1 487	1 470	1 556	1 595	1 500	1380	1 692	1 452	1 420	1 487	1 504	1 495	Leche
Huevos	26	26	29	33	29	29	29	27	32	27	31	32	27	34	33	Huevos

FUENTE: DIRECCION REGIONAL DE AGRICULTURA

ELABORACION: Sección de Estudios Económicos, BCRP Trujillo

CUADRO 11
REGIÓN ANCASH: PRODUCCIÓN PESQUERA
(T.M.)

PRODUCTOS	2003												2004					PRODUCTOS
	FEB	MAR	ABR	MAY	JUN	JUL	AGO	SET	OCT	NOV	DIC	ENE	FEB	MAR	ABR			
PARA CONSUMO HUMANO DIRECTO	20 321	22 159	6 942	2 016	7 889	10 915	26 184	24 189	1 473	987	8 609	32 647	12 029	16 675	5 197	PARA CONSUMO HUMANO DIRECTO		
Fresco	494	477	661	699	553	591	369	374	477	754	803	487	752	514	305	Fresco		
Conservas	19 827	21 682	6 281	1 317	7 336	10 346	25 815	23 815	996	233	7 806	32 160	11 277	15 647	4 892	Conservas		
PARA HARINA DE PESCADO	0	171	353 372	185 039	47 190	7 190	0	0	260 988	574 941	19 174	48 093	0	0	414 102	PARA HARINA DE PESCADO		
Anchoveta	0	171	353 359	185 039	47 114	7 190	0	0	260 988	574 941	19 174	48 093	0	0	414 102	Anchoveta		
Otras Especies	0	0	13	0	76	0	0	0	0	0	0	0	0	0	0	Otras Especies		

FUENTE: DIRECCION REGIONAL DE PESQUERIA
ELABORACION: Sección de Estudios Económicos, BCRP Trujillo

CUADRO 12
REGIÓN ANCASH: PRODUCCIÓN MINERA
(T.M.F.)

PRODUCTOS	2003										2004				PRODUCTOS
	MAR	ABR	MAY	JUN	JUL	AGO	SET	OCT	NOV	DIC	ENE	FEB	MAR	ABR	
MINERIA METÁLICA															MINERÍA METÁLICA
Cobre (TMF)	24 319	25 259	21 698	22 729	15 264	19 912	20 813	25 328	20 257	21 520	19 341	29 428	30215	33 145	Cobre (TMF)
Plomo (TMF)	2 304	1 963	2 188	1 969	1 924	1 557	2 130	2 283	2 120	1 779	1 801	1 719	2 106	1 342	Plomo (TMF)
Zinc (TMF)	44 210	35 545	49 662	39 498	43 052	33 499	45 031	33 639	43 679	43 147	38 862	22 311	30 707	28 610	Zinc (TMF)
Plata (KGF)	39 357	37 347	44 818	34 103	30 023	34 163	37 784	34 826	33 653	32 833	32 483	30 569	33 598	43 878	Plata (KGF)
Oro (kGF)	1 430	2 592	2 718	2 801	2 446	2 095	2 194	3 044	2 559	1 083	3 273	2 586	1 394	2 560	Oro (GF)

FUENTE: DGM/DPDM/Estadística Minera
ELABORACIÓN: Sección de Estudios Económicos, BCRP Trujillo

CUADRO 13
REGIÓN ANCASH: PRODUCCIÓN MANUFACTURERA
(Variaciones porcentuales)

	2003												2004				
	MAR	ABR	MAY	JUN	JUL	AGO	SET	OCT	NOV	DIC			ENE	FEB	MAR	ABR	
PRODUCTOS ALMENTICIOS	9,4	-8	-6,7	-4,7	6,5	-8,2	-1,8	39,5	-12,3	19,4			28	-0,8	-18,3	-8,9	PRODUCTOS ALMENTICIOS
Azúcar	9,4	-8	-6,7	-4,7	6,5	-8,2	-1,8	39,5	-12,3	19,4			28	-0,8	-18,3	-8,9	Azúcar
PRODUCTOS PESQUEROS	32,3	122,1	-36,7	-63,7	-69,1	602,1	422,6	84,3	33,1	-72,5			38,4	-39,9	-37,4	-3,5	PRODUCTOS PESQUEROS
Conservas de pescado	575,8	2 236,40	271,9	589,6	1029,4	559,9	371,6	-76,6	-89	48,7			4,4	-44,8	-38,3	-17,9	Conservas de pescado
Harina de pescado	-88,7	95,1	-41,4	-77,5	-94,3	2552,9	2348	100	36,3	-89			454	17,6	-25,9	1	Harina de pescado
Aceite de pescado	-84,7	344,8	30,9	-79,2	-93,2	-	-	515,6	116,3	-89,1			1 544,00	380	0	-35,3	Aceite de pescado
PRODUCTOS SIDERÚRGICOS	12,8	-8,8	-9	12,5	-16,2	22,2	50,8	3,8	-2,4	-12			-12,1	8,5	44,4	13,8	PRODUCTOS SIDERÚRGICOS
Planos	-20,4	-10,3	28,3	-17,3	-42,4	-4,8	26,9	40,3	9,5	-39,2			-34,7	3,2	50,8	21,6	Planos
No Planos	28,2	-8,3	-17,5	14,7	-12,6	29,8	60,6	-2,7	-5,2	-1,9			-4,3	10,3	42,6	11,4	No Planos
PRODUCTOS QUÍMICOS	5	-42,9	-16	0	10	0	10,5	31,3	-10	15,8			4,8	10,5	-14,3	16,7	PRODUCTOS QUÍMICOS
Alcohol	5	-42,9	-16	0	10	0	10,5	31,3	-10	15,8			4,8	10,5	-14,3	16,7	Alcohol
SUSTANCIAS QUÍMICAS IND,	0	-16,7	8,3	10	0	18,2	18,2	-15,4	-25	-27,3			0	-11,1	-18,2	-10	SUSTANCIAS QUÍMICAS IND,
Oxigeno	0	0	0	0	0	-	-	-	-	-			0	0	0	0	Oxigeno
Acetileno	0	-16,7	8,3	10	0	18,2	18,2	-15,4	-25	-27,3			0	11,1	-18,2	-10	Acetileno
TOTAL	21,7	72,4	-29,7	-43,3	-48,2	94,7	111,5	48,4	24,3	-49,8			18,5	-18,5	-2,5	-0,6	TOTAL
MEMO:																	MEMO:
Procesadoras de Recursos Primarios	28,8	112,3	-35,1	-59,7	-63,1	272,3	221,4	79,9	31	-69,2			37,3	-34,5	-34,9	-3,7	Procesadoras de Recursos Primarios
Resto Industria	12,7	-9	-9	12,4	-16	22	50,5	3,9	-2,4	-11,9			-12	8,5	44	13,7	Resto Industria

ELABORACIÓN: Sección de Estudios Económicos, BCRP Trujillo

CUADRO 14
 REGIÓN ANCASH: ÍNDICE DE PRECIOS AL CONSUMIDOR EN LA CIUDAD DE CHIMBOTE
 (BASE 1994=100)

	PONDERACION	2003										2004				
		ENE	FEB	MAR	ABR	MAY	JUN	JUL	AGO	SET	OCT	ENE	FEB	MAR	ABR	
Índice General	100	161	162,5	164,2	164,6	164,6	164,1	164,2	163,8	164,8	165,8	167,5	169,7	172	173,2	Índice General
.Alimentos y Bebidas	54,7	146,1	146	148	148,5	148,4	147,8	148,3	146,8	147,6	149,1	150	153,8	157,9	159,8	.Alimentos y Bebidas
.Vestido y Calzado	7,2	171,3	171,3	172,8	172,8	172,8	172,8	172,8	174	147	174	176,4	176,4	177,8	180,3	.Vestido y Calzado
.Alquiler de Vivienda, Comb. y Elect.	10,9	201,6	204,3	208,1	208,4	208,4	207,2	204,9	205,8	211,2	212,5	222,4	222,5	222,5	223,7	.Alquiler de Vivienda, Comb. y Elect.
.Muebles, Enseres y Mant. Viv.	4,4	149,7	149,7	150	151,8	151,8	151,8	151,9	152,4	152,4	152,6	152,6	152,9	153	152,9	.Muebles, Enseres y Mant. Viv.
.Cuidado salud y Serv. Médicos	2,1	200,2	200,2	200,2	200,1	200,2	200,2	200,2	212	212	212	212	212	212	212	.Cuidado salud y Serv. Médicos
.Transportes y Comunicaciones.	8,9	181	195	195,7	195,8	195,4	195,3	195,1	198	198,4	198,4	198,4	198,5	198,6	198,7	.Transportes y Comunicaciones.
.Esparc, Divers. Serv. Cult. y Ens.	5,3	171,1	171,2	172,2	172,3	173,5	173,4	173,2	173,2	173,2	173,4	173,4	173,3	173,5	173,9	.Esparc, Divers. Serv. Cult. y Ens.
.Otros Bienes y Servicios	6,6	165,1	163,1	165,1	165,7	166	166	166	162	161,8	161,8	161,8	162,3	162,3	159	.Otros Bienes y Servicios

FUENTE: INEI - Chimbote
 ELABORACIÓN: Sección de Estudios Económicos, BCRP Trujillo.