

INTRODUCCION

La **inflación** en la ciudad de Cajamarca fue de 0,5 por ciento para el mes de marzo, acumulando en el primer trimestre la cifra de 0,6 por ciento y de 2,7 por ciento en los últimos doce meses.

El **PBI** departamental creció en marzo 8,0 por ciento, acumulando en el primer trimestre del año un crecimiento de 2,8 por ciento. El alza mensual se sustentó en la expansión de los sectores agropecuario (18,4 por ciento) y minero (16,8 por ciento) que contrarrestan la caída de la construcción (49,7 por ciento).

Los **ingresos corrientes** del Gobierno Central ascendieron en marzo a S/. 3,8 millones, 9,5 por ciento menos, en términos reales, a lo recaudado en similar mes del pasado año, debido a la menor recaudación registrada en todos los impuestos, destacando el ISC (-66,6 por ciento) y el IGV (-14,6 por ciento).

La **liquidez** del sistema financiero disminuyó en marzo 9,3 por ciento, básicamente por la caída de los depósitos en dólares (-14,2 por ciento) y atenuado por el incremento de los depósitos en moneda nacional (8,6 por ciento). En cuanto al **crédito** al sector privado, creció ligeramente en el mes, 0,3 por ciento, en valores constantes.

I. INFLACION

En marzo, la inflación en la ciudad de Cajamarca fue de 0,5 por ciento, alza que se sustentó en el incremento de precios de los grupos de vivienda, combustible y electricidad (1,4 por ciento), cuidado de la salud y servicios médicos (0,8 por ciento) y vestido y calzado (0,6 por ciento), principalmente.

La inflación acumulada en el primer trimestre ascendió a 0,6 por ciento, mientras que en los últimos doce meses a 2,7 por ciento.

INFLACION ACUMULADA ULTIMOS 12 MESES

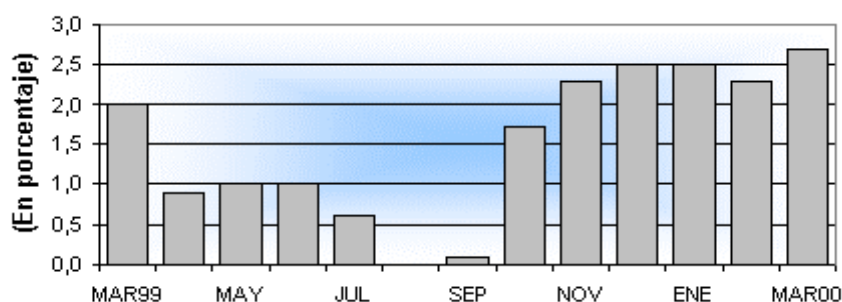

Entre los productos que destacan por su mayor variación positiva se encuentran arveja verde (38 por ciento), camote amarillo (15 por ciento), huevos a granel (10 por ciento), pollo eviscerado (8 por ciento) y verdura picada (8 por ciento), entre otros. En el grupo cuyos precios descendieron significativamente sobresalen, olluco (-36 por ciento), papaya (-30 por ciento), limón (-20 por ciento), pepinillo (-5 por ciento) y azúcar rubia (-4 por ciento).

PRODUCTOS DE MAYOR VARIACION (En %)

	POSITIVA		NEGATIVA
Arveja verde	38,0	Olluco	-36,0
Camote amarillo	15,0	Papaya	-30,0
Huevos a granel	10,0	Limón	-20,0
Pollo eviscerado	8,0	Pepinillo	-5,0
Verdura picada	8,0	Azúcar rubia	-4,0

II. PRODUCCION

La actividad económica del departamento de Cajamarca tuvo un crecimiento de 8,0 por ciento en el presente mes, basado en la expansión que experimentaron las actividades agropecuaria (18,4 por ciento) y minera (16,8 por ciento), contrarrestando la caída en el sector construcción (-49,7 por ciento).

El ascenso agropecuario se debió al subsector agrícola que creció 33,7 por ciento, principalmente por el alza en maíz amarillo duro (137,6 por ciento) y papa (26,6 por ciento), mientras que en minería destaca la mayor producción de oro (20,1 por ciento).

En los primeros tres meses del año, el PBI acumuló un crecimiento de 2,8 por ciento, en comparación con similar periodo del pasado año.

PRODUCTO BRUTO INTERNO (variación real)

	1999/1998			2000/1999			
	Oct.	Nov.	Dic.	Ene.	Feb.	Mar.	Ene-Mar
Agropecuario	-2,6	41,1	-14,1	-14,8	-12,9	18,4	0,7
Agrícola	11,7	100,1	-19,4	-42,3	-29,0	33,7	-0,5
Pecuario	-19,2	-16,7	-8,7	1,5	4,0	0,0	2,0
Minería	3,0	44,6	46,5	28,8	24,0	16,8	23,3
Construcción	-54,7	-36,1	-5,2	-26,7	-43,6	-49,7	-40,2
GLOBAL	-8,1	31,2	8,4	-1,3	-4,4	8,0	2,8

1. Producción agropecuaria

En marzo, la actividad agropecuaria se recuperó al crecer 18,4 por ciento, frente al mismo mes del año previo, básicamente por el incremento en el subsector agrícola (33,7 por ciento) dado que el subsector pecuario en conjunto se mantuvo estable. En el primer trimestre del año, la producción agropecuaria registró un ligero aumento de 0,8 por ciento, respecto al mismo período de 1999.

El dinamismo agrícola mensual se sustenta en el alza de los cultivos de papa (26,6 por ciento) y maíz amarillo duro (137,6 por ciento), los cuales representan el 56,2 y 11,4 por ciento de la producción agrícola mensual; crecimiento que se debió a mayores cosechas, 23,4 por ciento en papa y 3,3 veces en maíz amarillo duro.

Por su parte, en el subsector pecuario, elevaron su producción, carne de ovino (41,3 por ciento) y leche (5,1 por ciento), mientras que en carne de ave, carne de vacuno y de porcino, la producción se contrajo en 32,9 por ciento, 11,1 por ciento y 6,2 por ciento, respectivamente.

PRODUCCION AGROPECUARIA (Toneladas)

	1999			2000			Var.% 00/99	
	Oct	Nov	Dic	Ene	Feb	Mar	Mar	Ene-Mar
AGRICOLA							33,7	-0,5
Arroz	6 803	20 669	8 640	1 083	1 383	2 981	-27,5	-21,3
Trigo	1 999	129	26	0	541	42	0,0	0,0
Maíz Amiláceo	294	132	0	0	79	332	-54,6	-58,9
Frijol	128	2	1	27	37	233	62,9	65,6
Papa	16 632	24 783	5 902	5 991	11 318	29 494	26,6	-9,6
Maíz Amarillo duro	680	86	0	518	2 473	4 456	137,6	39,1
Cebada	461	32	11	0	0	0	0,0	-100,0
Arveja g. s.	1 919	184	0	0	0	22	-56,1	-75,1
Café	38	38	38	0	0	176	0,0	-,96
Otros agrícolas	14 081	10 554	12 277	5 615	10 141	10 989	64,7	36,1
PECUARIO							0,0	2,0
Ave	174	159	188	163	160	144	-32,9	-29,2
Vacuno	1 225	1 227	1 363	1 219	1 276	1 227	-11,1	-5,9
Porcino	187	189	195	183	182	189	-6,2	-7,8
Ovino	131	134	148	133	135	130	41,3	51,7
Leche	11 318	11 564	12 407	12 629	12 683	12 821	5,1	5,5
TOTAL							18,4	0,8

FUENTE: Sub-Regiones Agrarias de Cajamarca, Jaén y Chota

Respecto al avance de la campaña agrícola 1999-2000, en marzo se sembró 12,9 mil hectáreas, acumulando al mes de marzo 206,5 mil hectáreas, 20,3 por ciento más, respecto de lo sembrado en el mismo lapso de la pasada campaña; sobresaliendo las mayores siembras de trigo (33,7 por ciento), papa (33,1 por ciento), maíz amiláceo (13,2 por ciento) y maíz amarillo duro (11,4 por ciento).

SUPERFICIE SEMBRADA EN CAJAMARCA (HAS)

CULTIVOS	MARZO		CAMPAÑA AGRÍCOLA 1/	
	1999	2000	1998/1999	1999/2000
CULTIVOS TRANSITORIOS	18 474	12 893	171 046	206 007
Arroz	1 727	726	12 371	12 572
Trigo	7 090	770	19 974	26 714
Maíz amiláceo	765	518	54 120	61 275
Frijol	407	427	15 165	18 490
Papa	1 113	1 726	15 975	21 256
Maíz amarillo duro	1 787	1 544	19 246	21 435
Cebada	1 892	2 298	11 699	13 482
Arveja g. s.	1 892	2 977	4 096	7 865
Otros	1 801	1 908	18 399	22 920
CULTIVOS PERMANENTES	0	56	645	462
Café	0	56	645	462
TOTAL	18 474	12 949	171 691	206 469

1/ De agosto a marzo

FUENTE: Sub-Regiones Agrarias de Cajamarca, Jaén y Chota

2. Producción minera

La producción minera metálica creció en marzo 16,8 por ciento, en comparación con análogo mes del pasado año, reflejo del mayor dinamismo ocurrido en la producción de oro (20,1 por ciento) y plata (1,0 por ciento).

La producción de oro alcanzó en el mes los 4 700 kilogramos, de los cuales el 88,0 por ciento provienen de Minera Yanacocha y el 11,9 por ciento de la Compañía Minera Sipán.

En el acumulado del primer trimestre del año, la producción minera mostró un crecimiento de 23,3 por ciento, en comparación con periodo similar del año previo.

PRODUCCION MINERA EN CAJAMARCA (T.M.F.)

	1999			2000			Var. % 00/99	
	Oct	Nov	Dic	Ene	Feb	Mar	Mar	Ene-Mar
MINERIA METALICA							16,8	23,3
PLOMO	562	665	777	636	566	552	-30,1	-14,4
ZINC	1 155	1 260	1 382	1 313	1 155	1 261	-12,9	4,1
PLATA 1/	9 020	11 156	10 844	11 648	9 907	10 066	1,0	13,9
ORO 1/	5 104	6 143	5 851	5 594	4 927	4 700	20,1	25,2

1/ En KG. F

3. Construcción

La construcción continuó agudizando su negativo desarrollo, al exhibir en marzo una caída de 49,7 por ciento, respecto a similar mes de 1999, atribuido al menor gasto privado, que se evidencia en los despachos de cemento hacia el departamento, los que disminuyeron de 5,8 mil a 2,9 mil Tm.

En el lapso acumulado de enero a marzo, el sector muestra una evolución negativa de 40,2 por ciento, frente al periodo comparable del precedente año. Los despachos de cemento hacia el departamento bajaron de 15,4 mil a 9,2 mil Tm.

III. FINANZAS PUBLICAS

1. Gobierno Central

En marzo, los ingresos corrientes del Gobierno Central alcanzaron los S/. 3,8 millones, valor inferior en 9,5 por ciento, en términos reales, a lo recaudado en análogo mes del año anterior, debido a la menor recaudación registrada en el IGV (-14,6 por ciento) y en el impuesto a la renta (-4,9 por ciento).

En lo que respecta a lo acumulado en el primer trimestre del año, los ingresos ascienden a S/20,3 millones, 17,3 por ciento por encima de lo recaudado en similar lapso del año precedente, en términos reales.

INGRESOS CORRIENTES DEL GOBIERNO CENTRAL EN CAJAMARCA (En miles de nuevos soles)

	MARZO			ENE-MAR		
	1999	2000	Var. %	1999	2000	Var. %
INGRESOS TRIBUTARIOS	4 060	3 818	-9,5	16 634	20 272	17,3
1. Impuesto a la Renta	1 345	1 329	-4,9	6 787	9 140	29,6
2. Impuesto a la Produc. y Consumo	1 943	1 716	-15,0	7 681	8 675	8,7
. I.G.V.	1 930	1 712	-14,6	7 637	8 656	9,1
. I.S.C.	12	4	-66,6	43	119	-58,0
3. Impuesto de Solidaridad	367	333	-12,7	1 007	1 179	12,7
4. Otros	405	439	4,3	1 007	1 278	6,2
TOTAL	4 060	3 818	-9,5	16 634	20 271	17,3

FUENTE: SUNAT, CAJAMARCA

IV. MONEDA Y CREDITO

1. Liquidez del sistema bancario

Los depósitos y obligaciones del sistema financiero acumularon a marzo un saldo de S/. 241,8 millones (US\$ 69,5 millones) 9,3 por ciento inferior al nivel del pasado mes, principalmente por el descenso habido en los depósitos en moneda extranjera (14,2 por ciento), básicamente los depósitos a la vista (-29,5 por ciento), dado que los depósitos en moneda nacional crecieron 8,6 por ciento.

2. Crédito al Sector Privado

El crédito real al sector privado, registró en el mes un incremento de 0,3 por ciento, basado básicamente en el crédito en moneda nacional que creció 1,0 por ciento, atenuando el descenso de su similar en dólares (0,4 por ciento). Al finalizar marzo, lo colocado acumula un saldo de S/. 97,3 millones (US \$ 28,0 millones) de los cuales el 52,3 por ciento se encuentra dolarizado.

En lo que respecta a la morosidad que enfrenta el sistema financiero, acumuló en marzo S/. 29,1 millones, que equivale al 38,7 por ciento del crédito total, igual al del mes anterior. La cartera atrasada en dólares asciende a 47,0 por ciento, mientras que en moneda nacional totaliza 23,7 por ciento.

CAJAMARCA: DEPOSITOS Y COLOCACIONES DEL SIST. FINANCIERO
(En millones de nuevos soles)

	DEPOSITOS			COLOCACIONES		
	1999	2000		1999	2000	
	MAR	FEB	MAR	MAR	FEB	MAR
Sistema Bancario	237	259	236	88	71	68
. Banco Nación	0	0	0	0	0	0
. Empresas Bancarias	237	259	235	88	70	68
Sistema no Bancario	4	6	6	21	26	29
TOTAL	241	265	242	109	97	97
M/N	47	57	61	50	46	46
M/E	194	208	180	59	51	51

3. Tasas de Interés

En lo que se refiere a tasas de interés, la TAMN se redujo en marzo 0,2 puntos porcentuales, respecto al pasado mes, del mismo modo la TAMEX se contrajo de 14,5 a 14,3 por ciento. Por otro lado, la TIMPN disminuyó 0,5 puntos porcentuales, mientras que la TIPMEX se mantuvo constante. Por su parte, la tasa preferencial para descuentos a 90 días alcanzó en marzo un promedio de 20,7 por ciento en moneda nacional y 12,2 por ciento en moneda extranjera.

TASAS DE INTERES DEL SISTEMA BANCARIO
(En porcentaje)

	EN MONEDA NACIONAL			EN MONEDA EXTRANJERA		
	TAMN	TIPMN	AHORRO	TAMEX	TIPMEX	AHORRO
1999						
Enero	36,5	12,5	10,6	17,0	5,4	4,5
Febrero	35,9	12,7	10,5	17,0	5,3	4,5
Marzo	36,1	13,4	11,0	17,1	5,3	4,4
Abril	37,1	13,6	11,0	17,0	5,3	4,3
Mayo	37,1	13,4	10,3	16,9	5,2	4,3
Junio	36,5	12,7	10,0	16,7	5,1	4,2
Julio	35,7	11,8	9,7	16,8	5,1	4,1
Agosto	35,2	10,8	8,6	16,9	5,0	4,1
Setiembre	34,2	10,0	8,1	16,8	4,9	4,0
Octubre	32,3	9,8	8,4	15,6	4,9	3,9
Noviembre	32,1	10,4	8,2	15,1	4,9	3,8
Diciembre	32,0	10,6	8,1	14,8	4,9	3,8
2000						
Enero	32,2	10,6	8,0	14,6	4,8	3,7
Febrero	32,4	10,7	8,0	14,5	4,8	3,7
Marzo	32,2	10,2	8,0	14,3	4,8	3,6

INDICE DE PRECIOS AL CONSUMIDOR EN LA CIUDAD DE CAJAMARCA

(BASE 1994=100)

	PONDERACION	1999									2000			
		ABR	MAY	JUN	JUL	AGO	SET	OCT	NOV	DIC	ENE	FEB	MAR	ABR
Indice General	100,00	149,7	150,7	151,1	151,3	151,7	151,8	151,6	151,6	152,0	152,0	152,1	152,8	153,1
.Alimentos y Bebidas	50,79	143,1	149,0	148,1	147,0	146,4	144,7	144,0	143,7	143,2	143,1	142,6	143,0	143,1
.Vestido y Calzado	9,14	152,2	143,4	143,5	143,5	143,7	144,0	144,3	144,9	145,0	145,2	145,2	146,1	146,2
.Alq. Viv., Comb. y Electr.	13,10	153,3	153,1	154,2	155,1	160,2	166,2	166,9	167,3	169,9	170,8	172,5	174,9	174,9
.Muebles, Enser. y Manten.	5,54	169,2	153,3	153,5	154,0	154,3	154,3	154,6	153,7	153,9	154,0	154,0	153,9	153,9
.Cuidado salud y Serv.Méd.	3,36	150,5	169,8	167,0	171,4	171,4	171,9	172,1	172,3	172,7	172,8	173,0	174,4	174,4
.Transportes y Comunicac.	6,93	150,5	155,7	162,5	171,1	171,0	172,8	172,8	173,5	177,5	176,0	176,3	176,3	176,3
.Esparc, Divers,Serv.Cul.y Ens.	5,01	164,0	165,0	165,4	165,4	165,4	165,0	165,8	165,8	165,8	165,9	167,6	167,8	167,8
.Otros Bienes y Servicios	6,12	138,7	141,3	142,5	143,2	143,2	143,2	143,3	143,4	143,4	143,4	144,9	144,9	144,9

FUENTE: INEI - CAJAMARCA

ELABORACION: Sección de Estudios Económicos, BCRP Trujillo

PRODUCCION AGROPECUARIA (T.M)

	1999										2000		
	MAR	ABR	MAY	JUN	JUL	AGO	SET	OCT	NOV	DIC	ENE	FEB	MAR
AGRÍCOLA													
Arroz	2 522	15 827	16 735	21 066	7 577	3 506	2 299	6 803	20 669	8 640	1 083	1 383	2 981
Trigo	22	156	2 117	3 021	7 046	6 571	2 639	1 999	2	26	0	541	42
Maíz amiláceo	731	612	6 080	19 293	11 503	1 843	613	294	132	0	0	79	332
Frijol g.s.	65	612	1 320	4 787	3 334	502	271	128	2	1	27	37	233
Papa	23 243	29 960	21 595	23 484	20 714	11 892	17 746	16 632	24 783	5 902	5 991	11 318	29 494
Maíz amarillo duro	1 905	3 300	6 252	8 510	13 384	10 390	2 032	680	132	0	518	2 473	4 456
Cebada	24	56	1 267	2 357	2 089	2 909	2 553	461	32	11	0	0	0
Arveja g.s.	90	68	471	567	733	1 013	2 005	1 919	184	0	0	0	22
Café	0	3 003	5 246	9 450	5 824	2 891	243	38	38	38	0	0	176
Caña de azúcar	1 411	1 746	2 096	3 030	3 355	3 280	3 180	2 830	2 800	2 265	2 274	2 214	1 898
Otros agrícolas													
Yuca	4 276	4 229	3 358	3 212	3 035	2 551	3 686	5 506	5 135	5 287	4 341	4 065	3 112
Camote	57	251	448	542	650	240	134	72	32	0	56	6	99
Haba g.s.	9	50	325	596	391	21	0	0	0	0	0	0	17
Lupino	0	0	70	133	64	7	0	0	0	0	0	0	0
Oca	64	935	3 219	5 789	3 576	891	383	404	171	18	41	116	888
Olluco	201	1 127	3 609	6 194	3 415	1 925	736	430	171	144	21	144	1 264
Quinua	0	9	23	27	9	0	0	0	0	0	0	0	4
Lenteja G.S.	0	152	322	524	428	611	0	0	0	0	0	0	14
Plátano	1 661	1 833	2 113	3 261	3 373	3 966	2 950	3 261	2 929	2 761	2 199	1 928	2 084
PECUARIO													
Carne de ave	215	251	229	239	240	180	177	174	159	188	163	160	144
Carne de vacuno	1 380	1 344	1 228	1 370	1 222	1 227	1 288	1 225	1 227	1 363	1 219	1 276	1 227
Carne de porcino	202	195	198	203	189	192	187	187	189	195	183	182	189
Carne de ovino	92	95	95	100	116	146	134	131	134	148	133	135	130
Leche	11 618	11 584	11 642	11 618	11 588	14 004	11 521	11 318	11 564	12 407	12 629	12 683	12 821
Huevos	0	0	0	0	0	33	0	34	0	34	0	35	35

FUENTE: DIRECCION REGIONAL DE AGRICULTURA

Última actualización 10/05/2000

Por Banco Central de Reserva

PRODUCCION MINERA (T.M.F.)

PRODUCTOS	1999											2000			
	MAR	ABR	MAY	JUN	JUL	AGO	SET	OCT	NOV	DIC	ENE - DIC	ENE	FEB	MAR	ENE - MAR
MINERIA METALICA	16 123	16 902	14 764	14 170	15 253	17 370	17 412	16 991	19 226	18 854	196 486	19 191	16 555	16 579	52 325
Cobre (TMF)	0	0	0	0	0	0	0	0	0	0	0	0	0	0	0
Plomo (TMF)	790	854	685	792	932	769	710	562	665	777	8794	636	566	552	1 754
Zinc (TMF)	1 448	1 587	1 227	1 352	1 357	1 330	1 260	1 155	1 260	1 382	15 493	1 313	1 155	1 261	3 729
Plata (KGF)	9 970	9 877	8 410	8 098	9 057	9 915	9 901	9 020	11 156	10 844	114 038	11 648	9 907	10 066	31 621
Oro (GRF)	3 915	4 594	4 442	3 928	3 907	5 329	5 541	5 104	6 143	5 851	56 985	5 594	4 927	4 700	15 221

FUENTE: DIRECCION REGIONAL DE MINERIA

Última actualización 10/05/2000

Por Banco Central de Reserva

INGRESOS CORRIENTES DEL GOB. CENTRAL EN TERMINOS NOMINALES

(MILES DE NUEVOS SOLES)

	1999											2000			
	MAR	ABR	MAY	JUN	JUL	AGO	SET	OCT	NOV	DIC	ENE - DIC	ENE	FEB	MAR	ENE - MAR
I. INGRESOS TRIBUTARIOS	4 060	8 430	3 575	3 737	8 202	3 852	4 084	9 335	4 485	4 395	66 730	12 328	4 127	3 818	20 272
. Impuesto a la renta	1 345	4 276	1 057	1 151	3 929	1 223	1 177	4 465	1 458	1 458	26 982	6 527	1 283	1 329	9 140
. Impuesto general a las ventas	1 930	3 462	1 811	1 896	3 511	1 832	2 106	3 973	2 215	2 044	30 488	4 885	2 059	1 712	8 656
. Impuesto selectivo al consumo	12	9	7	7	5	10	9	7	9	7	113	7	8	4	19
. Impuesto por la Solidaridad	367	309	291	298	306	414	341	363	342	359	4 029	517	329	333	1 179
. Otros ingresos tributarios	405	375	408	386	451	373	451	526	461	527	5 119	391	449	439	1 278

FUENTE: SUNAT-SUNAD

Última actualización 10/05/2000

Por Banco Central de Reserva

DEPOSITOS Y OBLIGACIONES DEL SISTEMA FINANCIERO

(Saldos en miles de nuevos soles)

ENTIDADES FINANCIERAS	1999										2000		
	MAR	ABR	MAY	JUN	JUL	AGO	SET	OCT	NOV	DIC	ENE	FEB	MAR
I. SISTEMA BANCARIO	236 838	231 381	251 245	236 566	252 781	292 280	164 124	208 479	209 383	201 766	240 537	288 580	235 487
A. BANCO DE LA NACIÓN	240	0	82	48	33	225	221	138	74	38	104	250	71
B. EMPRESAS BANCARIAS	236 598	231 381	251 163	236 518	252 748	295 055	163 903	208 341	209 309	201 728	208 406	259 444	235 416
Internacional	17 689	17 435	17 752	15 864	20 367	25 105	28 182	29 605	25 986	25 689	26 048	22 731	22 300
Continental	36 932	34 931	35 125	35 802	37 720	35 842	37 223	39 781	39 170	35 483	38 148	35 911	38 435
Crédito	117 596	100 364	120 351	115 151	118 593	194 052	77 685	102 666	90 489	89 217	91 822	118 764	111 196
Wiese-Sudameris 1/	64 034	78 423	77 701	69 447	75 757	39 554	20 202	35 610	52 558	49 836	50 948	80 234	62 019
Del Trabajo	347	228	234	254	311	493	611	679	1 106	1 503	1 336	1 554	1 466
II. SISTEMA NO BANCARIO	3 585	3 568	3 523	4 410	4 795	5 042	5 413	5 583	5 816	5 297	6 031	6 080	6 309
Caja Rural Cajamarca	3 585	3 568	3 523	3 701	3 947	4 086	4 307	4 543	4 767	4 231	4 853	4 771	5 037
Caja Municipal de Piura	nd	nd	nd	709	848	956	1 106	1 040	1 049	1 066	1 178	1 309	1 272
TOTAL	240 423	234 949	254 768	240 976	257 576	300 322	169 537	214 062	215 199	207 063	214 437	265 524	241 796
En M/N	46 575	46 024	49 066	52 288	57 848	59 977	62 065	60 502	64 946	60 279	59 582	57 074	62 265
En M/E	193 848	188 825	205 702	188 688	199 728	240 345	107 472	153 560	150 253	146 784	154 855	208 405	179 531

FUENTE: ENTIDADES FINANCIERAS

Última actualización 10/05/2000

Por Banco Central de Reserva

CREDITO DEL SISTEMA FINANCIERO AL SECTOR PRIVADO

(En miles de nuevos Soles)

ENTIDADES FINANCIERAS	1999										2000		
	MAR	ABR	MAY	JUN	JUL	AGO	SET	OCT	NOV	DIC	ENE	FEB	MAR
I. SISTEMA BANCARIO	88 034	85 062	82 653	75 700	72 694	75 168	75 696	76 064	74 494	72 481	71 898	70 157	68 008
Internacional	18 019	14 582	11 508	9 700	8 955	9 214	9 679	9 865	9 741	9 032	8 835	8 595	8 453
Continental	20 417	19 640	19 279	18 654	18 766	18 157	18 626	18 829	19 000	16 797	15 942	15 066	14 807
Crédito	43 338	44 799	45 99	41 996	39 814	42 211	41 606	41 423	39 797	37 946	37 744	37 237	15 161
Wiese-Sudameris 1/	577	567	674	491	382	290	384	578	573	532	991	829	35 810
Del Trabajo	5 683	5 474	5 193	5 226	5 177	5 296	5 401	5 369	5 383	8 174	8 386	8 430	8 371
II. SISTEMA NO BANCARIO	7 525	7 494	7 554	21 391	21 615	21 492	21 667	22 224	24 432	26 108	27 391	26 359	29 244
Caja Rural Cajamarca	7 525	7 494	7 554	7 566	7 529	7 407	7 444	7 383	7 645	7 921	7 867	7 532	7 616
Caja Municipal de Piura	nd	nd	nd	13 825	14 086	14 085	14 223	14 841	16 787	18 187	19 524	18 827	21 628
TOTAL	95 559	92 556	90 207	97 091	94 309	96 660	97 363	98 288	98 288	98 589	99 289	96 516	97 252
En M/N	37 745	31 469	27 833	37 415	37 445	37 889	45 099	38 045	40 576	43 445	45 078	45 930	46 432
En M/E	57 814	61 087	62 374	59 676	56 864	58 771	52 262	60 243	58 350	55 144	54 211	50 913	50 820

FUENTE: ENTIDADES BANCARIAS

Última actualización 10/05/2000

Por Banco Central de Reserva

CARTERA PESADA EN EL SISTEMA FINANCIERO DE CAJAMARCA

(En porcentajes)

ENTIDADES FINANCIERAS	1999										2000		
	MAR	ABR	MAY	JUN	JUL	AGO	SEP	OCT	NOV	DIC	ENE	FEB	MAR
A. BANCA MULTIPLE	30,8	29,3	28,6	28,1	29,6	30,7	31,1	34,1	35,9	36,8	37,8	39,9	42,1
Internacional	nd	nd	nd	22,8	30,2	29,9	49,0	39,2	40,2	38,8	40,1	50,8	46,5
Continental	10,1	11,2	10,6	11,4	11,4	11,4	10,8	12,5	10,5	18,6	19,7	22,0	22,3
Crédito	44,3	41,0	39,1	41,1	41,6	42,9	44,3	46,9	51,5	51,9	52,7	53,4	58,6
Del Trabajo	2,3	2,1	2,3	2,2	2,3	2,6	2,2	2,2	2,2	1,8	1,3	1,7	1,6
B. SISTEMA NO BANCARIO	9,3	9,5	8,2	9,8	8,0	10,4	10,3	10,4	9,6	8,3	8,3	9,1	9,0
Caja Rural Cajamarca	9,3	9,5	8,2	9,8	8,0	10,4	10,3	10,4	9,6	8,3	8,3	9,1	9,0
TOTAL	28,7	27,4	26,6	26,6	23,4	24,7	31,1	32,0	33,4	33,9	36,5	38,7	38,7

Última actualización 10/05/2000

Por Banco Central Reserva Perú

Correo electrónico: estecotru@ots.com.pe