

**BANCO CENTRAL DE RESERVA DEL PERÚ**  
**SUCURSAL PUNO**



**PUNO: Síntesis de Actividad Económica**  
**Enero 2026<sup>1,2</sup>**

**Departamento de Estudios Económicos**

---

<sup>1</sup> En el presente informe participaron: Liseth Condori, Elizabeth Quispe y Luis Arpi.

<sup>2</sup> En este informe se presentan los saldos de los créditos y depósitos al cierre de operaciones de enero de 2026. Cabe destacar que los saldos de las cuentas expresadas en moneda extranjera se valúan al tipo de cambio constante de diciembre de 2025 (S/ 3,36 por dólar), a fin de aislar el efecto de la valuación cambiaria sobre los saldos en dicha moneda.

## ÍNDICE

*Página*

<b>RESUMEN EJECUTIVO.....</b>	<b>3</b>
<b>I. ACTIVIDAD PRODUCTIVA.....</b>	<b>5</b>
1. Actividad primaria.....	5
1.1 Sector agropecuario.....	5
1.2 Sector pesca .....	5
1.3 Sector minería.....	7
2. Otros indicadores sectoriales.....	8
2.1 Sector manufactura.....	9
2.2 Arribos a los establecimientos de hospedaje.....	10
<b>II. SECTOR EXTERNO.....</b>	<b>11</b>
3. Importaciones.....	11
<b>III. CRÉDITOS Y DEPÓSITOS<sup>2</sup>.....</b>	<b>12</b>
4. Créditos.....	12
5. Depósitos .....	12
<b>IV. EJECUCIÓN DE PRESUPUESTO PÚBLICO.....</b>	<b>17</b>
6. Ingresos del Gobierno Nacional.....	17
7. Ejecución del presupuesto de gastos del Gobierno General.....	17
8. Gasto corriente no financiero .....	18
9. Inversión pública .....	18
<b>V. ANEXOS .....</b>	<b>20</b>

## RESUMEN EJECUTIVO

---

### Principales hechos de importancia

- La evolución de la **actividad primaria** fue positiva en enero, resultado del mayor dinamismo de los sectores agropecuario (4,4 por ciento), minería (28,5 por ciento) y pesca (48,6 por ciento).
- En cuanto a los **otros indicadores de actividad económica** de la región, creció la producción industrial (13,7 por ciento), el crédito total (9,3 por ciento) y la inversión pública (54,7 por ciento); mientras que disminuyó el arribo a establecimientos de hospedaje (-6,5 por ciento) en **diciembre de 2025**.

### Actividad primaria

- El **sector agropecuario** mostró un crecimiento de 4,4 por ciento más interanualmente, obedeciendo a la mayor producción agrícola (0,5 por ciento) y pecuaria (5,2 por ciento).
- El **sector pesca** registró un incremento de 48,6 por ciento, respecto a enero del año anterior, resultado de la mayor producción de trucha criada en jaulas flotantes (48,6 por ciento).
- La **actividad minera** creció 28,5 por ciento respecto a enero de 2025, básicamente por la mayor producción de estaño (4,0 por ciento) y oro (31,5 por ciento).

### Otros indicadores de actividad económica

- La **producción manufacturera** mostró un crecimiento de 13,7 por ciento interanual en enero, resultado de la mayor producción de cal (13,8 por ciento); acompañado de un comportamiento positivo en el resto de las industrias.
- El **arribo a los establecimientos de hospedaje** disminuyó 6,5 por ciento interanual en **diciembre de 2025**, resultado del menor arribo de turistas nacionales (-5,9 por ciento) y extranjeros (-10,4 por ciento).
- El **crédito total** en la región (S/ 5 712 millones) aumentó 9,3 por ciento en enero, en términos nominales, respecto a igual mes de 2025.
- La **inversión pública** (S/ 81,5 millones) creció 54,7 por ciento interanual, en términos reales, debido a la mayor inversión del Gobierno Nacional (3,5 veces más) y de los Gobiernos Locales (64,7 por ciento); contrarrestado por la menor inversión del Gobierno Regional (-24,4 por ciento).

**CUADRO N° 1**  
**PUNO: OTROS INDICADORES DE ACTIVIDAD ECONÓMICA**  
 (Variación % respecto a similar periodo del año anterior)

		<b>Ago.25</b>		<b>Set.25</b>		<b>Oct.25</b>		<b>Nov.25</b>		<b>Dic.25</b>		<b>Ene.26</b>
Producción industrial 1/	↑	9,0	↓	-1,3	↑	6,5	↓	-11,3	↑	0,8	↑	13,7
Arribos establec. de hospedaje	↓	-4,6	↓	-0,3	↑	0,1	↓	-7,2	↓	-6,5		n.d.
Crédito total 2/	↑	7,4	↑	8,5	↑	8,7	↑	9,1	↑	8,8	↑	9,3
Crédito de consumo 2/	↓	-2,7	↓	-2,6	↓	-2,9	↓	-2,5	↓	-2,0	↓	-2,0
Crédito hipotecario 2/	↑	12,5	↑	9,1	↑	7,5	↑	8,4	↑	7,7	↑	8,4
Inversión pública 1/	↑	42,0	↑	10,5	↑	21,1	↑	24,9	↑	8,4	↑	54,7

1/ En términos reales.

2/ En términos nominales.

Fuentes: BCRP - Sucursal Puno, Mincetur, MTPE, SUNAT, SBS y MEF.

## I. ACTIVIDAD PRODUCTIVA

### 1. Actividad primaria

#### 1.1 Sector agropecuario

- El **sector agropecuario** presentó un crecimiento de 4,4 por ciento interanualmente en enero, resultado de la mayor producción agrícola (0,5 por ciento) y pecuaria (5,2 por ciento).
- La **actividad agrícola**, en enero, registró una producción total de 46 423,2 toneladas, mayor en 0,3 por ciento comparado con similar mes del año anterior, significando un incremento de 0,5 por ciento en el Valor Bruto de Producción (VBP). Este crecimiento fue resultado, principalmente de la mayor producción de plátano (169 toneladas más) y alfalfa (42 toneladas más).

**CUADRO N° 2**  
**PUNO: SECTOR AGROPECUARIO 1/**  
(Miles de toneladas)

Subsectores	Estructura Porcentual 2025 2/	Enero			Contribución 3/
		2025	2026	Var.%	
<b>AGRÍCOLA 2/</b>	<b>78,7</b>			<b>0,5</b>	<b>0,1</b>
<b>Orientada al mercado interno 2/</b>	<b>78,7</b>			<b>0,5</b>	<b>0,1</b>
Quinua	2,4	0,0	0,0	-	-
Cebada Grano	1,0	0,0	0,0	-	-
Papa	26,6	0,1	0,0	-100,0	-0,1
Oca	1,0	0,0	0,0	-	-
Haba	1,1	0,00	0,0	-	-
Avena Forrajera	21,1	0,0	0,0	-	-
Cebada Forrajera	2,2	0,0	0,0	-	-
Café	2,1	0,0	0,0	-	-
Alfalfa	14,5	45,1	45,2	0,1	0,0
Otros Pastos Cultivados	2,7	0,0	0,0	-	-
Otros cultivos 2/	4,0	1,1	1,2	15,9	0,2
<b>PECUARIA 2/</b>	<b>21,3</b>			<b>5,2</b>	<b>4,3</b>
Carne de vacuno 4/	5,5	1,5	1,5	-0,4	-0,1
Carne de ovino 4/	1,6	0,5	0,5	-5,0	-0,3
Carne de alpaca 4/	0,8	0,4	0,4	7,5	0,2
Leche 4/	6,7	12,1	13,8	14,1	4,5
Lana de ovino 4/	0,7	0,0	0,0	-	-
Fibra de alpaca 4/	2,8	0,2	0,2	2,2	0,2
Otros productos pecuarios 2/	3,2	4,0	3,9	-2,1	-0,3
<b>SECTOR AGROPECUARIO 2/</b>	<b>100,0</b>			<b>4,4</b>	<b>4,4</b>

1/ Cifras preliminares.

2/ A precios de 2007.

3/ En base a la estructura de similar período de 2025.

4/ Peso neto.

Fuente: DRA – Puno.

Elaboración: BCRP - Sucursal Puno. Departamento de Estudios Económicos.

- La **producción pecuaria** aumentó 5,2 por ciento interanual en enero, principalmente por la mayor producción de leche (14,1 por ciento), fibra de alpaca (2,2 por ciento) y carne de alpaca (7,5 por ciento); atenuado por carne de vacuno (-0,4 por ciento) y carne de ovino (-5,0 por ciento).

- El precio por libra de fibra de alpaca fue S/ 21,39 en enero, cifra menor en 3,5 con respecto al mes pasado; pero mayor en 27,8 por ciento interanual.

**GRÁFICO N° 1**  
**PUNO: COTIZACIÓN DEL PRECIO DE FIBRA DE ALPACA**  
(Soles por libra)

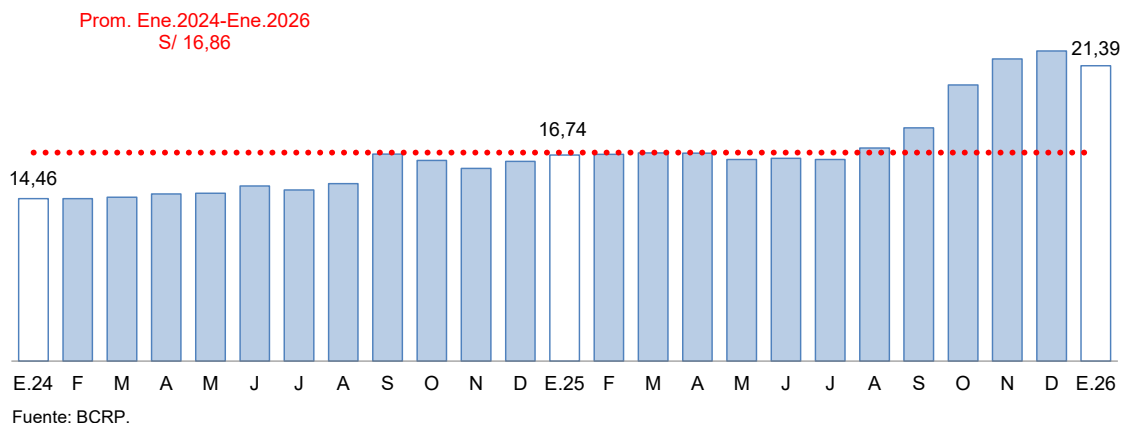

- En cuanto al avance de la siembra, correspondiente a la actual **campaña agrícola 2025/2026**, en enero se registró la siembra de 1 700 hectáreas en total. En los seis primeros meses de la campaña (agosto 2025 - enero 2026) se sembraron 231 144 hectáreas, principalmente, avena forrajera (83 201 hectáreas), papa (53 056 hectáreas), quinua (31 793 hectáreas), cebada grano (18 510 hectáreas) y haba (9 084 hectáreas). Comparada con la campaña anterior, la siembra fue menor en 3,4 por ciento debido a incertidumbre con respecto a la evolución de las precipitaciones.

**CUADRO N° 3**  
**PUNO: SUPERFICIE SEMBRADA 1/**  
(Hectáreas)

	Campaña Agrícola 2/		Variación	
	2024/2025	2025/2026	Absoluta	Porcentual
<b>CULTIVOS TRANSITORIOS</b>	<b>237 814</b>	<b>230 514</b>	<b>-7 300</b>	<b>-3,1</b>
Quinua	33 133	31 793	-1 340	-4,0
Cebada Grano	18 660	18 510	- 150	-0,8
Papa	54 667	53 056	-1 611	-2,9
Oca	3 127	3 095	- 32	-1,0
Haba	9 342	9 084	- 258	-2,8
Avena Forrajera	82 216	83 201	985	1,2
Cebada Forrajera	12 141	7 405	-4 736	-39,0
Otros cultivos transitorios	24 528	24 370	- 158	-0,6
<b>CULTIVOS PERMANENTES</b>	<b>1 388</b>	<b>630</b>	<b>- 758</b>	<b>-54,6</b>
Café	0	0	0	-
Alfalfa	326	630	304	93,3
Otros Pastos Cultivados	0	0	0	-
Otros cultivos permanentes	1 062	0	-1 062	-100,0
<b>Total</b>	<b>239 202</b>	<b>231 144</b>	<b>-8 058</b>	<b>-3,4</b>

1/ Cifras preliminares.

2/ De agosto 2025 a enero 2026.

Fuente: DRA – Puno.

Elaboración: BCRP - Sucursal Puno. Departamento de Estudios Económicos.

## 1.2 Sector pesca

- El sector pesca creció 48,6 por ciento interanual en enero, resultado de la mayor producción de trucha en jaulas flotantes (48,6 por ciento). Asimismo, se incrementó la extracción de ispi (58,6 por ciento), trucha natural (58,3 por ciento), pejerrey (58,3 por ciento) y mauri (29,9 por ciento); mientras que se redujo la producción de carachi (-8,1 por ciento).
- La producción de trucha en jaulas flotantes representó el 99,6 por ciento del Valor Bruto de Producción (VBP) pesquero regional en enero. En tanto el resto de las especies solo alcanzó el 0,4 por ciento restante; este último porcentaje se debe a la sobrepesca informal y la depredación de especies nativas por parte de especies introducidas (trucha y pejerrey).

**CUADRO N° 4**  
**SECTOR PESCA**  
(En toneladas)

	ENERO		
	2025	2026	Var %
<b>Consumo Humano Directo</b>	<b>1 827,0</b>	<b>2 712,5</b>	<b>48,5</b>
- Boga	0,0	0,0	-
- Carachi	4,9	4,5	-8,1
- Ispi	3,9	6,2	58,6
- Suche	0,0	0,0	-
- Mauri	0,2	0,3	29,9
- Pejerrey	2,9	4,5	58,3
- Trucha Natural	3,0	4,7	58,3
- Trucha Crianza	1 812,2	2 692,3	48,6
<b>SECTOR PESCA 1/</b>			<b>48,6</b>

1/ A precios de 2007.

Fuente: Dirección Regional de la Producción – Puno.

Elaboración: BCRP - Sucursal Puno. Departamento de Estudios Económicos.

## 1.3 Sector minería

- La actividad minera creció 28,5 por ciento respecto a enero de 2025, resultado de la mayor producción de estaño (4,0 por ciento) y oro (31,5 por ciento); cuyos VBP representaron el 59,3 y 26,7 por ciento del total minero regional, respectivamente. Asimismo, se incrementó la extracción de plata (4,4 veces más).

**CUADRO N° 5**  
**PUNO: SECTOR MINERÍA 1/**

(Variación % real respecto a similar período del año anterior)

	Estructura Porcentual 2025 2/	ENERO			Contribución 3/
		2025	2026	Var %	
Estaño (TMF)	60,5	2 537	2 638	4,0	2,9
Plomo (TMF)	4,4	0	490	-	-
Oro (TMF)	23,9	174	228	31,5	8,2
Plata (kg-f)	6,0	231	1 247	440,1	2,7
Zinc (TMF)	5,2	0	570	-	-
<b>SECTOR MINERÍA 2/</b>	<b>100,0</b>			<b>28,5</b>	<b>28,5</b>

1/ Cifras preliminares.

2/ Estimado a precios de 2007.

3/ En base a la estructura porcentual de similar período de 2025.

Fuente: MINEM.

Elaboración: BCRP - Sucursal Puno. Departamento de Estudios Económicos.

**GRÁFICO N° 2**  
**PUNO: EVOLUCIÓN DE LA PRODUCCIÓN MINERA 1/**  
 (Variación % real respecto a similar mes del año anterior)

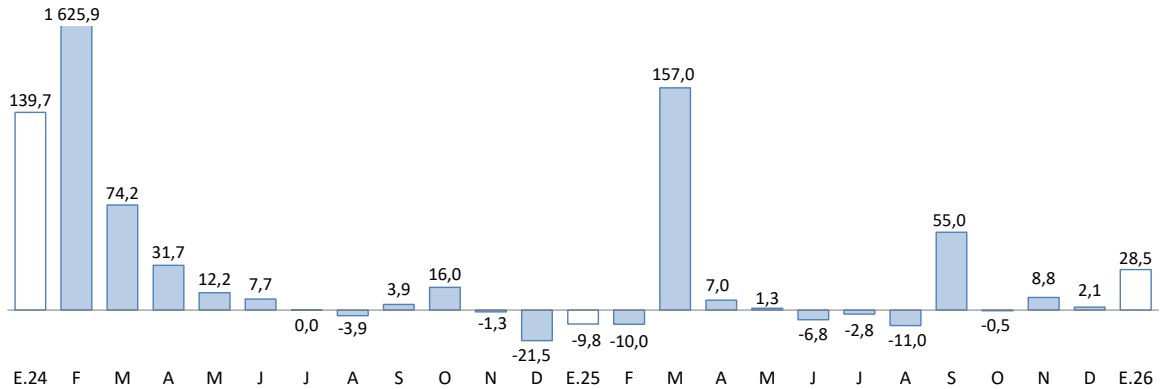

1/ Estimado a precios de 2007.  
 Fuente: MINEM.

- El precio promedio de estaño fue cUS\$/lb 2 228,67 en enero, cifra mayor en 18,8 por ciento respecto al mes anterior. Asimismo, el precio de la onza troy de oro fue de US\$ 4 733,06 mayor en 9,6 por ciento comparado con el mes anterior.

**GRÁFICO N° 3**  
**PUNO: COTIZACIÓN INTERNACIONAL DEL ESTAÑO**  
 (cUS\$/lb. promedio mensual)

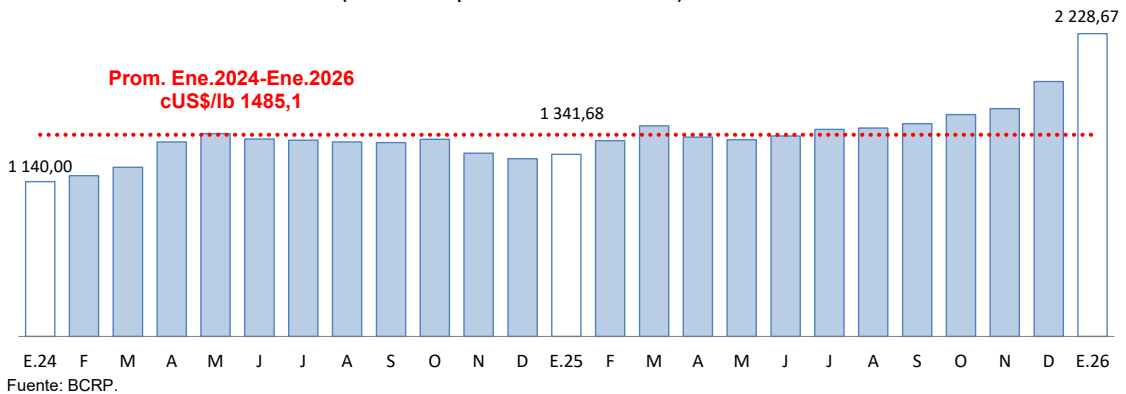

Fuente: BCRP.

**GRÁFICO N° 4**  
**PUNO: COTIZACIÓN INTERNACIONAL DEL ORO**  
 (US\$/onza troy promedio mensual)

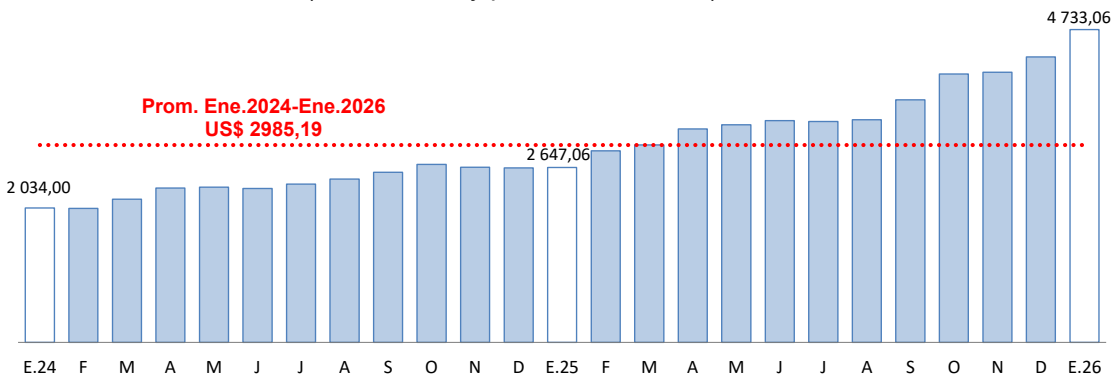

Fuente: BCRP.

2. Otros indicadores sectoriales

2.1 Sector manufactura

- El desempeño de la actividad manufacturera mostró un crecimiento de 13,7 por ciento interanual en enero; resultado de la mayor producción de cal (13,8 por ciento) -cuyo VBP representó el 99,2 por ciento del total-, prendas de vestir (2,2 por ciento), productos de panadería (3,4 por ciento), muebles (6,3 por ciento) y ladrillos (1,7 por ciento).

**CUADRO N° 6**  
**SECTOR MANUFACTURA 1/**  
 (Variación % real respecto a similar período del año anterior)

	Estructura Porcentual 2024 2/	Enero 2026	
		Var %	Contribución 3/
<b>MANUFACTURA NO PRIMARIA</b>	<b>100,0</b>	<b>13,7</b>	<b>13,7</b>
. Pdtos de panadería	0,5	3,4	0,0
. Ladrillos	0,1	1,7	0,0
. Cal (*)	98,3	13,8	13,7
. Prendas de Vestir	1,0	2,2	0,0
. Muebles	0,1	6,3	0,0
<b>SECTOR MANUFACTURA</b>	<b>100,0</b>	<b>13,7</b>	<b>13,7</b>

1/ Cifras preliminares.

(\*) Información estimada desde octubre 2015.

2/ A precios de 2007.

3/ En base a la estructura porcentual de similar período de 2024.

Fuente: Dirección Regional de la Producción.

Elaboración: BCRP - Sucursal Puno. Departamento de Estudios Económicos.

**GRÁFICO N° 5**  
**PUNO: EVOLUCIÓN DE LA PRODUCCIÓN MANUFACTURERA NO PRIMARIA 1/**  
 (Variación % real respecto a similar mes del año anterior)

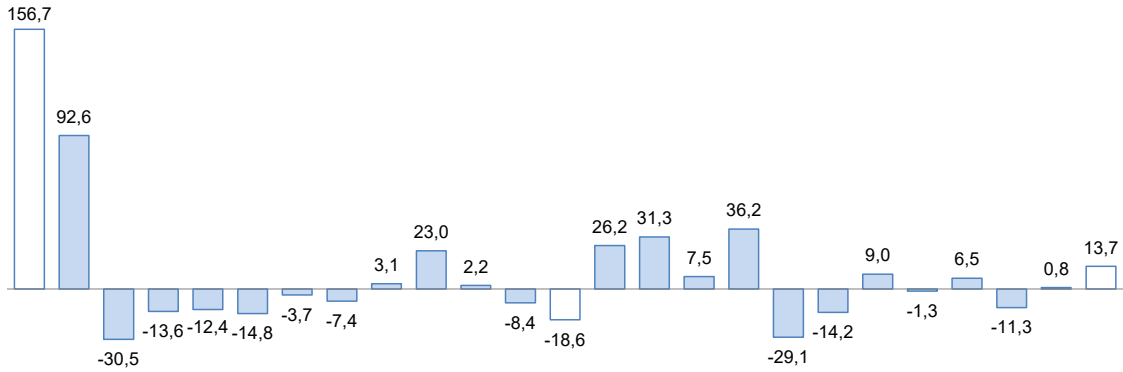

E.24 F M A M J J A S O N D E.25 F M A M J J A S O N D E.26

1/ Estimado a precios de 2007.

Fuente: Empresas de la región.



## 2.2 Arribos a los establecimientos de hospedaje

- El número de arribos de turistas a establecimientos de hospedaje fue 81 119 en diciembre, el cual disminuyó 6,5 por ciento interanual, resultado contrario a lo registrado en similar mes de 2024 (7,8 por ciento). El crecimiento observado en ese mes obedeció al menor arribo de turistas nacionales (-5,9 por ciento) y extranjeros (-10,4 por ciento).
- En tanto, de enero a diciembre de 2025, esta actividad presentó una caída de 2,8 por ciento interanual, por la menor visita de turistas nacionales (-6,6 por ciento); contrarrestado por extranjeros (10,6 por ciento).

**GRÁFICO N° 6**  
**PUNO: EVOLUCIÓN DE ARRIBOS A ESTABLECIMIENTOS DE HOSPEDAJE**  
(Variación %)

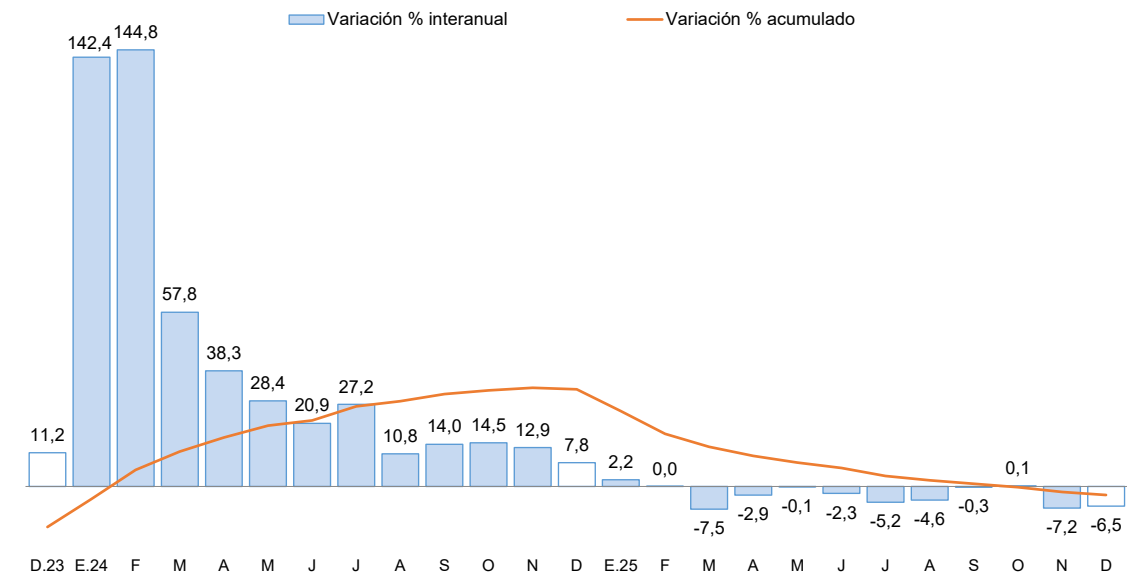

Fuente: Encuesta Mensual a Establecimientos de Hospedaje Temporal - MINCETUR.

## II. SECTOR EXTERNO

### 3. Importaciones

- Las importaciones alcanzaron US\$ 48,3 millones en enero; 28,1 por ciento mayor respecto a igual mes del año pasado; debido a la mayor importación de bienes de consumo (110,3 por ciento) e insumos (1,4 por ciento), atenuado por la menor entrada de bienes de capital (-76,7 por ciento).
- Dentro del total de importaciones, destaca la participación de alimentos y bebidas (40,4 por ciento), insumos para la industria (30,5 por ciento) e insumos para la agricultura (26,7 por ciento).

**CUADRO N° 7**  
**PUNO: IMPORTACIONES SEGÚN USO O DESTINO ECONÓMICO**

RUBROS	Valor FOB en millones de US\$		Tasa de crecimiento (%)	
	Dic-25	Ene-26	Mes	12 Meses
<b>Bienes de Consumo</b>	<b>18,1</b>	<b>20,4</b>	<b>13,2</b>	<b>110,3</b>
. Alimentos y Bebidas	16,5	19,5	18,3	131,6
. Productos Farmacéuticos	0,0	0,1	0,0	0,0
. Otros 1/	1,6	0,9	-43,3	-30,7
<b>Insumos</b>	<b>32,7</b>	<b>27,7</b>	<b>-15,5</b>	<b>1,4</b>
. Combustibles y Lubricantes	0,2	0,1	-67,7	194,6
. Insumos para la Agricultura	20,9	12,9	-38,2	-13,2
. Insumos para la Industria	11,7	14,7	25,8	18,7
<b>Bienes de Capital</b>	<b>1,1</b>	<b>0,2</b>	<b>-85,5</b>	<b>-76,7</b>
. Maquinaria y Equipo	0,9	0,0	-98,7	-95,3
. Materiales de Construcción	0,2	0,1	-16,8	-56,7
. Otros 2/	0,0	0,0	0,0	-97,2
<b>Total</b>	<b>51,9</b>	<b>48,3</b>	<b>-7,0</b>	<b>28,1</b>

1/ Otros: Utensilios Domésticos y Electrodom. y Veh. Uso Part.

2/ Otros: Partes y Piezas y Herramientas

FUENTE: SUNAT.

### III. CRÉDITOS Y DEPÓSITOS<sup>2</sup>

#### 4. Créditos

- El crédito en Puno registró un crecimiento de 9,3 por ciento interanual en enero; lo cual significó un comportamiento mayor a lo registrado en el mismo mes de 2025 (5,2 por ciento).
- Respecto al mes previo, registró un incremento de 0,3 por ciento.
- Por tipo de moneda, el 99,3 por ciento del crédito total se otorgó en moneda nacional (S/ 5 670 millones), el cual aumentó 0,4 por ciento respecto al mes anterior y 9,0 por ciento a 12 meses. En tanto, el crédito otorgado en moneda extranjera disminuyó 6,4 por ciento en el mes; pero creció 58,2 por ciento interanual.
- El coeficiente de dolarización alcanzó a 0,7 por ciento, situándose en 0,2 puntos porcentuales por encima del valor registrado en el mismo período del año anterior (0,5 por ciento).

**CUADRO N° 8  
PUNO: CRÉDITOS**

	Estructura %	Saldo en millones de soles con TCF <sup>1/</sup>		Tasa de crecimiento (%)		
		Ene-26	Dic-25	Ene-26	Mes	12 Meses
<b>BN y Agrobanco</b>	<b>6,7</b>	<b>387</b>	<b>384</b>	<b>-0,7</b>	<b>15,5</b>	
Banco de la Nación	5,7	326	324	-0,4	16,6	
Agrobanco	1,0	61	59	-2,8	10,1	
<b>Sin BN y Agrobanco</b>	<b>93,3</b>	<b>5 306</b>	<b>5 328</b>	<b>0,4</b>	<b>8,9</b>	
Banca Múltiple	44,0	2 514	2 514	0,0	8,7	
Financieras	2,0	113	114	0,5	-14,5	
Cajas Municipales	43,9	2 488	2 507	0,7	10,0	
Cajas Rurales	3,4	191	194	1,8	14,5	
Empresas de Crédito	0,0	0	0	-	-	
<b>TOTAL</b>	<b>100,0</b>	<b>5 693</b>	<b>5 712</b>	<b>0,3</b>	<b>9,3</b>	
MN	99,3	5 648	5 670	0,4	9,0	
ME	0,7	45	42	-6,4	58,2	
Coef. de Dolarización (%)		0,8	0,7			

1/ Los saldos en moneda extranjera se valúan al tipo de cambio constante de diciembre de 2025 (S/ 3,36)

Fuente: SBS y AFP

Elaboración: BCRP - Sucursal Puno, Departamento de Estudios Económicos

**GRÁFICO N° 7**  
**PUNO: VARIACIÓN PORCENTUAL DE LOS CRÉDITOS**  
(Respecto a similar mes del año anterior)

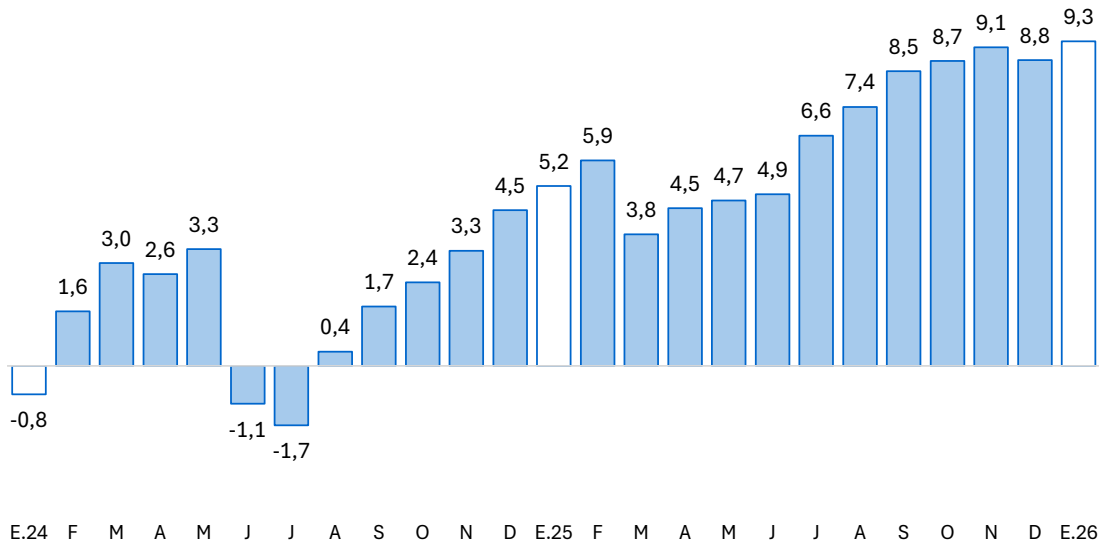

Fuente: SBS y AFP.

Elaboración: BCRP, Sucursal Puno. Departamento de Estudios Económicos.

- Sin considerar al Banco de la Nación y Agrobanco, al término de enero, el 74,3 por ciento se dirigió al segmento empresarial, el 22,7 por ciento para consumo y el 3,0 por ciento restante al sector hipotecario.

**CUADRO N° 9**  
**PUNO: CRÉDITO POR TIPO SIN BN Y AGROBANCO**  
(En porcentaje)

	Estructura % Ene-26	Tasa de crecimiento (%)	
		Enero-2026	
		Mes	12 Meses
<b>Empresarial</b>	<b>74,3</b>	<b>0,3</b>	<b>12,7</b>
Corporativo	0,4	-18,0	2 125,1
Grandes Empresas	0,6	1,0	-11,6
Medianas Empresas	2,3	-1,9	-0,6
Pequeñas Empresas	60,6	1,1	18,7
Microempresas	10,4	-2,5	-12,3
<b>Consumo</b>	<b>22,7</b>	<b>0,4</b>	<b>-2,0</b>
<b>Hipotecario</b>	<b>3,0</b>	<b>2,4</b>	<b>8,4</b>
1/	<b>100,0</b>	<b>0,4</b>	<b>8,9</b>

1/ Sin Banco de la Nación y Agrobanco, evaluada con tipo de cambio fijo

Fuente: SBS - Carpeta de Información del Sistema Financiero

Elaboración: BCRP - Sucursal Puno, Departamento de Estudios Económicos

- Por su parte la morosidad en Puno alcanzó el 3,7 por ciento al término de enero, disminuyéndose en 1,2 puntos porcentuales, respecto a su similar del año pasado (4,9 por ciento).

**GRÁFICO N° 8**  
**PUNO: TASA DE MOROSIDAD 1/**  
 (Porcentaje)

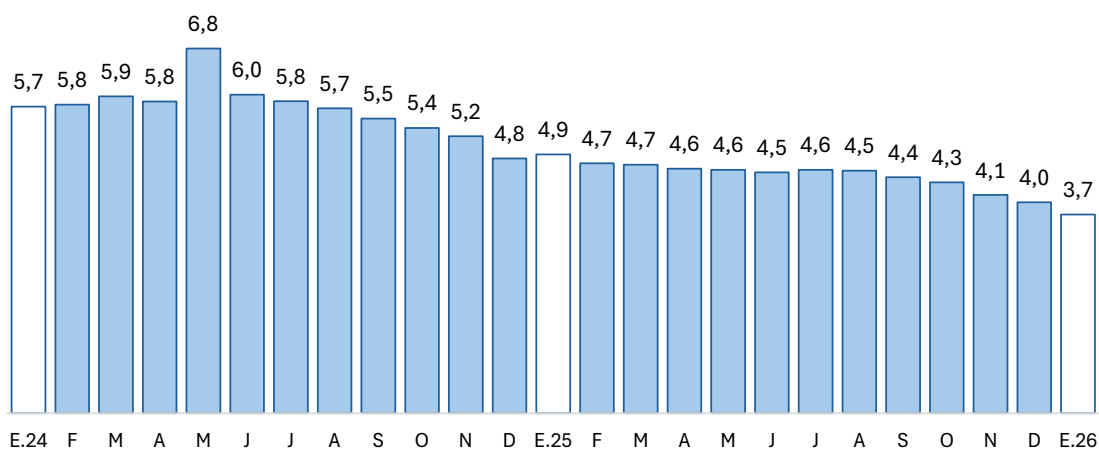

1/ Morosidad = (créditos vencidos + créditos en cobranza judicial) / colocaciones brutas.

Fuente: SBS y AFP.

Elaboración: BCRP - Sucursal Puno. Departamento de Estudios Económicos.

## 5. Depósitos

- Los depósitos en Puno crecieron 19,7 por ciento interanual en enero, lo que significó un comportamiento mayor al registrado en similar mes de 2025 (17,6 por ciento).

**CUADRO N° 10  
PUNO: DEPÓSITOS**

	Estructura % Ene-26	Saldo en millones de soles con TCF <sup>1/</sup>		Tasa de crecimiento (%)	
		Dic-25	Ene-26	Mes	12 Meses
<b>Banco de la Nación</b>	<b>22,9</b>	<b>909</b>	<b>974</b>	<b>7,1</b>	<b>10,7</b>
Banco de la Nación	22,9	909	974	7,1	10,7
<b>Sin BN y Agrobanco</b>	<b>77,1</b>	<b>3 221</b>	<b>3 288</b>	<b>2,1</b>	<b>22,6</b>
Banca Múltiple	58,8	2 433	2 505	3,0	27,3
Financieras	0,2	8	8	2,9	-23,7
Cajas Municipales	15,1	652	643	-1,4	12,9
Cajas Rurales	3,1	129	131	2,0	-1,2
<b>TOTAL</b>	<b>100,0</b>	<b>4 130</b>	<b>4 261</b>	<b>3,2</b>	<b>19,7</b>
Vista	22,3	858	950	10,7	34,4
Ahorro	55,8	2 334	2 377	1,8	21,2
A plazo	21,9	938	934	-0,4	4,6
MN	86,4	3 561	3 682	3,4	17,8
ME	13,6	569	580	1,9	32,7
Coef. de Dolarización (%)		13,8	13,6		

1/ Los saldos en moneda extranjera se valúan al tipo de cambio constante de diciembre de 2025 (S/ 3,36)

Fuente: SBS y AFP

Elaboración: BCRP - Sucursal Puno, Departamento de Estudios Económicos

- Por tipo de moneda, los depósitos en soles (S/ 3 682 millones), que representan el 86,4 por ciento de los depósitos totales, crecieron 3,4 por ciento respecto al mes anterior y 17,8 por ciento a 12 meses. De similar forma, los depósitos en moneda extranjera aumentaron 1,9 por ciento respecto al mes anterior y 32,7 por ciento a 12 meses.
- El coeficiente de dolarización alcanzó a 13,6 por ciento, situándose en 1,3 puntos porcentuales por encima del valor registrado en el mismo período del año anterior (12,3 por ciento).

**GRÁFICO N° 9**  
**PUNO: VARIACIÓN PORCENTUAL DE LOS DEPÓSITOS**  
(Respecto a similar mes del año anterior)

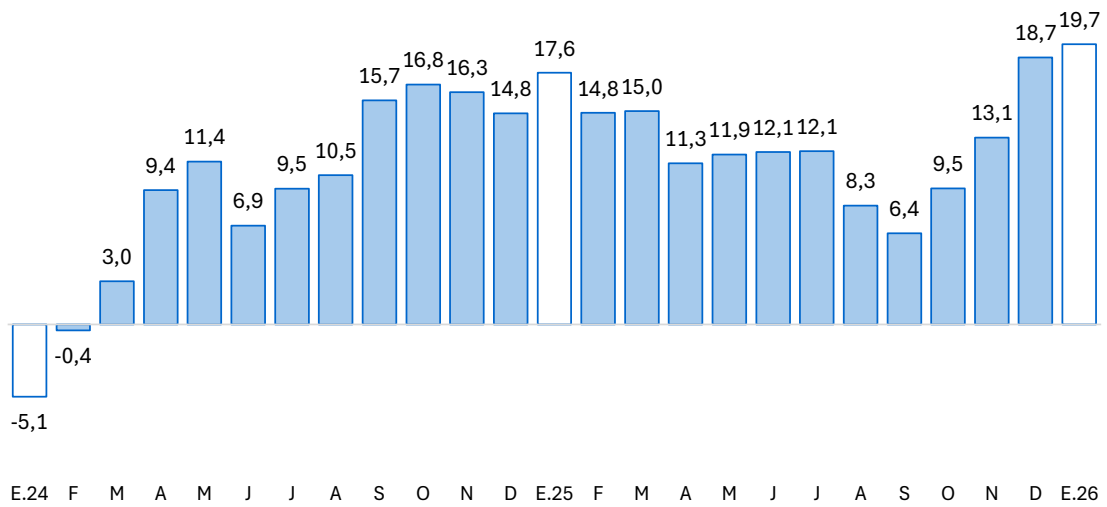

Fuente: SBS y AFP.

Elaboración: BCRP, Sucursal Puno. Departamento de Estudios Económicos.

#### IV. EJECUCIÓN DE PRESUPUESTO PÚBLICO

##### 6. Ingresos del Gobierno Nacional

- El ingreso del Gobierno Nacional en el departamento de Puno, durante enero, creció 11,1 por ciento, interanual en términos reales; debido a incrementos en los ingresos tributarios (12,2 por ciento), contrarrestado por los ingresos no tributarios (-17,5 por ciento). Los ingresos tributarios representaron el 97,1 por ciento del total de ingresos recaudados, y los no tributarios, el 2,9 por ciento restante.

**CUADRO N° 11**  
**PUNO: INGRESOS DEL GOBIERNO NACIONAL 1/ 2/**  
(Millones de soles)

RUBROS	ENERO		
	2025	2026	Var % real
<b>I. INGRESOS TRIBUTARIOS</b>	<b>77,3</b>	<b>88,2</b>	<b>12,2</b>
<b>1. Impuesto a la renta</b>	<b>29,9</b>	<b>31,4</b>	<b>3,3</b>
Personas naturales	9,6	9,7	-0,1
Personas jurídicas	18,4	21,3	14,1
Regularización	1,9	0,4	-81,8
<b>2. Impuestos a la Importación</b>	<b>0,0</b>	<b>0,0</b>	<b>-82,4</b>
<b>3. Impuestos a la Prod. y consumo</b>	<b>43,5</b>	<b>49,8</b>	<b>12,5</b>
Impuesto General a las Ventas	43,1	48,5	10,8
Interno	21,4	21,5	-1,3
Importaciones	21,6	27,0	22,8
Impuesto Selectivo al Consumo 2/	0,5	1,3	166,5
<b>4. Otros ingresos</b>	<b>3,8</b>	<b>7,0</b>	<b>79,4</b>
<b>II. INGRESOS NO TRIBUTARIOS</b>	<b>3,1</b>	<b>2,6</b>	<b>-17,5</b>
<b>TOTAL</b>	<b>80,4</b>	<b>90,8</b>	<b>11,1</b>

1/ Información actualizada al 31 de enero de 2026.

2/ Incluye el Impuesto Selectivo al Consumo interno y de importaciones.

Fuente: SUNAT.

Elaboración: BCRP - Sucursal Puno. Departamento de Estudios Económicos.

##### 7. Ejecución del presupuesto de gastos del Gobierno General

- La ejecución del presupuesto de gastos en el departamento de Puno, durante enero, presentó un crecimiento de 47,4 por ciento, interanual en términos reales; debido a un mayor gasto del Gobierno Nacional (110,4 por ciento), principalmente en gastos de capital (3,5 veces más); Gobierno Regional (25,8 por ciento), en especial gastos corrientes (34,7 por ciento); y de los Gobiernos Locales (18,0 por ciento), básicamente gastos de capital (64,9 por ciento).
- El gasto corriente no financiero creció 46,2 por ciento, asimismo, el gasto de capital se incrementó 54,7 por ciento, debido a la mayor inversión pública (54,7 por ciento).

**CUADRO N° 12**  
**PUNO: EJECUCIÓN DEL PRESUPUESTO DE**  
**GASTOS DEL GOBIERNO GENERAL**  
(Millones de soles)

RUBROS	ENERO		
	2025	2026	Var. % real
Gobierno Nacional	91,9	196,6	110,4
Gobierno Regional	233,9	299,1	25,8
Gobiernos Locales	24,3	29,1	18,0
<b>Total</b>	<b>350,0</b>	<b>524,9</b>	<b>47,4</b>
Corriente	298,2	443,3	46,2
Capital	51,8	81,6	54,7
Inversión Pública	51,8	81,5	54,7

Fuente: MEF.

Elaboración: BCRP - Sucursal Puno. Departamento de Estudios Económicos.

## 8. Gasto corriente no financiero

- El gasto corriente no financiero presentó un crecimiento de 46,2 por ciento, interanual en términos reales, debido a mayores montos devengados del Gobierno Nacional (83,6 por ciento), principalmente gastos en bienes y servicios; del Gobierno Regional (34,7 por ciento), en especial gastos en remuneraciones. Mientras que se redujo el gasto de los Gobiernos Locales (-2,4 por ciento), básicamente gastos en transferencias.

**CUADRO N° 13**  
**PUNO: GASTO CORRIENTE NO FINANCIERO**  
(Millones de soles)

RUBROS	ENERO		
	2025	2026	Var. % real
- Gobierno Nacional	82,8	154,6	83,6
- Gobierno Regional	198,5	272,0	34,7
- Gobiernos Locales	16,9	16,8	-2,4
<b>TOTAL</b>	<b>298,2</b>	<b>443,3</b>	<b>46,2</b>

Fuente: MEF.

Elaboración: BCRP - Sucursal Puno. Departamento de Estudios Económicos.

## 9. Inversión pública

- La inversión pública en Puno, correspondiente a los tres niveles de gobierno, totalizó en enero S/ 81,5 millones; 54,7 por ciento mayor, en términos reales, respecto a similar mes del año pasado; esto en respuesta a la mayor inversión del Gobierno Nacional (3,5 veces más) y de los Gobiernos Locales (64,7 por ciento); contrarrestado por la menor inversión del Gobierno Regional (-24,4 por ciento).

**CUADRO N° 14**  
**PUNO: INVERSIÓN PÚBLICA 1/**  
(Millones de soles)

RUBROS	ENERO		
	2025	2026	Var. % real
- Gobierno Nacional	9,1	42,1	352,8
- Gobierno Regional	35,3	27,2	-24,4
- Gobiernos Locales	7,3	12,3	64,7
<b>TOTAL</b>	<b>51,8</b>	<b>81,5</b>	<b>54,7</b>

1/ Comprende la formación bruta de capital.

Fuente: MEF.

Elaboración: BCRP - Sucursal Puno. Departamento de Estudios Económicos.

**GRÁFICO N° 10**  
**PUNO: VARIACIÓN PORCENTUAL REAL DE INVERSIÓN PÚBLICA**  
 (Respecto a similar mes del año anterior)

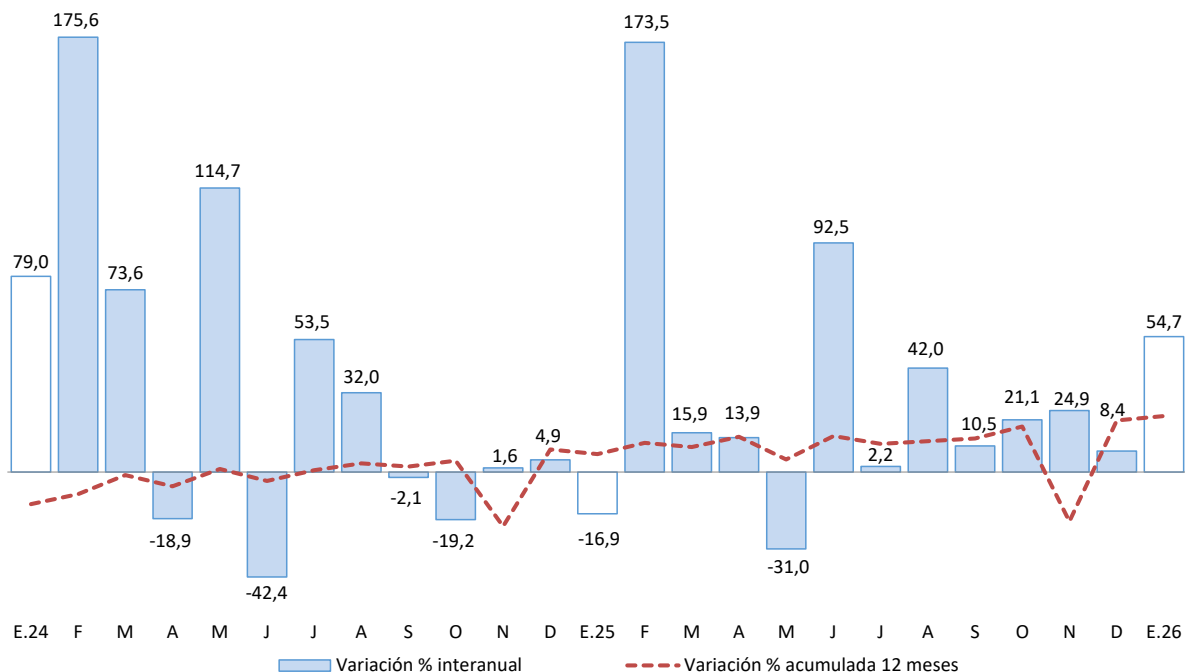

Fuente: MEF.

Elaboración: BCRP - Sucursal Puno. Departamento de Estudios Económicos.

En cuanto a los principales proyectos que se ejecutaron en enero, destacaron:

- El “Mejoramiento y ampliación de los servicios de salud del Centro de Salud Desaguadero, distrito de Desaguadero, provincia de Chucuito”, con S/ 17,8 millones devengados a cargo del Gobierno Nacional;
- La “Creación del servicio de laboratorios en biotecnologías para camélidos sudamericanos en el CIP La Raya de la Universidad Nacional del Altiplano, distrito de Santa Rosa, provincia de Melgar”, con S/ 17,0 millones devengados a cargo del Gobierno Nacional;
- El “Mejoramiento de la carretera Emp. Pe - 3S (Dv. Calapuja) - Emp. Pe - 34 A (Deustua); Emp. Pe - 3S (Caracoto) - Quivillaca; Emp. Pe - 3S (Juliaca) - Emp. PE - 3SO (Coata); Emp. Pe - 34 H (Pte. Ccacachi) - Lori Punco; Taraco - Saman; Chasqui - Pilcuyo – Accaso - Pucara; Buenavista Chacachaca - Yunguyo - Zepita, por niveles de servicio; distrito y provincia de Lampa” con S/ 1,9 millones devengados a cargo del Gobierno Nacional;
- El “Mejoramiento de la carretera PU 147, Emp. PE - 34I Jipata - EMP. PE - 34I Moho, distrito y provincia de Moho”, con S/ 1,6 millones devengados a cargo del Gobierno Regional; y
- El “Mejoramiento del camino vecinal Emp. R01 (Dv. Loani) - Camicachi - EMP. R12 (Rosacani) distrito de Ilave, provincia de El Collao”, con S/ 1,6 millones devengados a cargo del Gobierno Regional.



**V. ANEXOS**

ANEXO 1

PUNO: PRODUCCIÓN AGROPECUARIA 1/  
(TM)

PRINCIPALES PRODUCTOS	2025												2026	PRINCIPALES PRODUCTOS	
	Ene	Feb	Mar	Abr	May	Jun	Jul	Ago	Set	Oct	Nov	Dic	Ene		
<b>AGRÍCOLA</b>															<b>AGRÍCOLA</b>
Quinua	0	0	0	25 661	11 052	7	0	0	0	0	0	0	0	0	Quinua
Cañihua	0	0	0	4 270	1 357	2	0	0	0	0	0	0	0	0	Cañihua
Cebada Grano	0	0	0	14 218	16 746	474	0	0	0	0	0	0	0	0	Cebada Grano
Trigo	0	0	0	1 107	791	0	0	0	0	0	0	0	0	0	Trigo
Centeno Grano	0	0	0	24	27	0	0	0	0	0	0	0	0	0	Centeno Grano
Avena Grano	0	0	0	2 569	4 277	0	0	0	0	0	0	0	0	0	Avena Grano
Maiz Amiláceo	0	21,399	55	2 007	3 588	56	0	0	0	0	0	0	0	0	Maiz Amiláceo
Maiz Amarillo Duro	0	75,328	1 096	1 803	843	0	0	0	0	0	0	0	0	0	Maiz Amarillo Duro
Arroz	0	0	0	0	0	0	0	0	0	0	0	0	0	0	Arroz
Papa	71	4861	33 003	475 718	525 364	27 675	0	0	0	0	0	0	31 616	0	Papa
Oca	0	0	0	23 050	15 348	624	0	0	0	0	0	0	0	0	Oca
Olluco	0	0	0	10 969	9 289	100	0	0	0	0	0	0	0	0	Olluco
Mashua	0	0	0	6 284	5 422	0	0	0	0	0	0	0	0	0	Mashua
Yuca	0	0	0	1 256	4 733	6 948	11 052	11 540	5 580	2 825	0	0	0	0	Yuca
Tarhui	0	0	0	10	345	1 198	0	0	0	0	0	0	0	0	Tarhui
Haba	0	0	540	10 532	6 742	38	0	0	0	0	0	0	0	0	Haba
Arveja	0	0	0	488	371	0	0	0	0	0	0	0	0	0	Arveja
Cebolla	0	0	0	5 134	1 383	0	0	0	0	0	0	0	0	0	Cebolla
Avena Forrajera	0	0	974	1 663 643	1 530 942	12 145	0	0	0	0	0	0	0	0	Avena Forrajera
Cebada Forrajera	0	0	0	253 051	85 744	0	0	0	0	0	0	0	0	0	Cebada Forrajera
Plátano	1 066	975,2	947	1 009	1 322	1 017	1 041	1 061	1 216	1 255	1 243	1 348	1 235	1 235	Plátano
Naranja	0	0	0	129	5 961	10 140	8 520	1 502	0	0	0	0	0	0	Naranja
Café	0	0	0	84	205	4 265	2 943	799	0	0	0	0	0	0	Café
Alfalfa	45 146	162580	632 601	871 949	495 812	92 189	0	0	0	0	3 565	20 304	45 188	45 188	Alfalfa
Otros Pastos Cultivados	0	13650,5	44 667	63 973	59 824	7 050	0	0	0	0	0	2 769	0	0	Otros Pastos Cultivados
<b>PECUARIA 2/</b>															<b>PECUARIA 2/</b>
Carne de Vacuno	1 459	1638,8	1 746	2 320	2 536	2 529	2 256	2 105	1 971	1 715	1 676	1 503	1 453	1 453	Carne de Vacuno
Carne de Ovino	492	566,2	640	893	875	837	822	766	719	640	629	578	468	468	Carne de Ovino
Carne de Alpaca	358	484	544	726	683	654	628	543	445	401	381	277	385	385	Carne de Alpaca
Carne de Llama	108	128,1	137	186	181	174	151	136	123	104	96	103	112	112	Carne de Llama
Carne de Porcino	177	200	206	278	271	268	280	250	216	192	188	165	164	164	Carne de Porcino
Carne de Ave	284	302	314	332	322	299	267	244	226	235	273	274	267	267	Carne de Ave
Leche de Vacuno	12 128	15275,6	16 677	16 579	15 985	14 389	12 153	10 665	8 836	8 375	9 070	10 730	13 835	13 835	Leche de Vacuno
Lana de Ovino	0	1453	1 111	0	0	0	0	0	0	0	485	144	0	0	Lana de Ovino
Fibra de Alpaca	150	499	526	0	0	0	0	0	0	0	1 347	287	153	153	Fibra de Alpaca
Fibra de Llama	0	86,3	87	0	0	0	0	0	0	0	248	39	0	0	Fibra de Llama
Otros pdtos. Pecuarios	1 034	1184,4	1 235	1 618	1 695	1 674	1 561	1 428	1 347	1 198	1 176	1 096	1 040	1 040	Otros pdtos. Pecuarios

1/ Cifras preliminares. Actualizado al 15-03-2026.

2/ Peso Neto.

Fuente: DRA - Puno.

Elaboración: BCRP - Sucursal Puno. Departamento de Estudios Económicos.



ANEXO 2

PUNO: SUPERFICIE AGRÍCOLA SEMBRADA 1/  
(Hectáreas)

PRINCIPALES CULTIVOS	2025												2026	PRINCIPALES CULTIVOS	
	Ene	Feb	Mar	Abr	May	Jun	Jul	Ago	Set	Oct	Nov	Dic	Ene		
Quinua	0	0	0	0	0	0	0	3	2 220	26 961	2 609	0	0	0	Quinua
Cañihua	0	0	0	0	0	0	0	15	175	2 876	1 073	325	0	0	Cañihua
Cebada Grano	0	0	0	0	0	0	0	0	240	13 688	4 315	267	0	0	Cebada Grano
Trigo	0	0	0	0	0	0	0	0	35	806	395	0	0	0	Trigo
Centeno Grano	0	0	0	0	0	0	0	0	0	22	5	0	0	0	Centeno Grano
Avena Grano	0	0	0	0	0	0	0	0	23	3 909	2 077	92	0	0	Avena Grano
Maiz Amiláceo	0	0	0	0	0	0	0	697	648	1 738	13	0	0	0	Maiz Amiláceo
Maiz Amarillo Duro	0	0	0	0	0	0	0	940	681	344	14	0	0	0	Maiz Amarillo Duro
Arroz	0	0	0	0	0	0	0	0	0	0	0	0	0	0	Arroz
Papa	0	0	0	0	0	525	895	6 335	6 152	24 758	13 552	2 259	0	0	Papa
Oca	0	0	0	0	0	0	0	608	1 071	1 110	306	0	0	0	Oca
Olluco	0	0	0	0	0	0	0	434	275	1 449	306	0	0	0	Olluco
Mashua	0	0	0	0	0	0	0	209	125	453	97	0	0	0	Mashua
Yuca	0	0	0	0	0	0	0	633	797	520	35	0	0	0	Yuca
Tarhui	0	0	0	0	0	0	0	12	780	197	19	0	0	0	Tarhui
Haba	0	0	0	0	0	0	0	1 092	2 843	4 777	332	40	0	0	Haba
Arveja	0	0	0	0	0	0	0	30	493	331	43	0	0	0	Arveja
Cebolla	0	0	0	0	0	0	0	18	96	51	31	30	3	3	Cebolla
Avena Forrajera	2 990	0	0	0	0	0	0	0	44	1 096	37 708	42 666	1 687	1 687	Avena Forrajera
Cebada Forrajera	512	0	0	0	0	0	0	0	2	13	4 004	3 386	0	0	Cebada Forrajera
Plátano	1 062	975	907	975	1 322	997	983	0	0	0	0	0	0	0	Plátano
Naranja	0	0	0	0	0	0	0	0	0	0	0	0	0	0	Naranja
Café	0	0	0	0	0	0	0	0	0	0	0	0	0	0	Café
Alfalfa	156	0	0	0	0	0	0	0	0	0	0	620	10	10	Alfalfa
Otros Pastos Cultivados	0	13 651	44 587	63 779	59 905	7 050	0	0	0	0	0	0	0	0	Otros Pastos Cultivados
<b>TOTAL</b>	<b>4 720</b>	<b>14 626</b>	<b>45 494</b>	<b>64 753</b>	<b>61 227</b>	<b>8 572</b>	<b>1 878</b>	<b>11 026</b>	<b>16 700</b>	<b>85 099</b>	<b>66 934</b>	<b>49 685</b>	<b>1 700</b>	<b>1 700</b>	<b>TOTAL</b>

1/ Cifras preliminares, no incluye superficie instalada de cultivos permanentes. Actualizado al 15-03-2026.

Fuente: DRA - Puno.

Elaboración: BCRP - Sucursal Puno. Departamento de Estudios Económicos.



**ANEXO 3**

**PUNO: EXTRACCIÓN Y PRODUCCIÓN PESQUERA 1/**  
(TM)

ESPECIES	2025												2026	ESPECIES
	Ene	Feb	Mar	Abr	May	Jun	Jul	Ago	Set	Oct	Nov	Dic	Ene	
<b>CONSUMO HUMANO DIRECTO</b>	<b>1 827</b>	<b>1 027</b>	<b>1 817</b>	<b>2 882</b>	<b>1 541</b>	<b>2 238</b>	<b>1 030</b>	<b>999</b>	<b>1 405</b>	<b>536</b>	<b>690</b>	<b>535</b>	<b>2 713</b>	<b>CONSUMO HUMANO DIRECTO</b>
Boga	0	0	0	0	0	0	0	0	0	0	0	0	0	Boga
Carachi	5	5	5	6	1	5	5	5	5	5	5	5	5	Carachi
Ispi	4	4	4	5	1	4	4	4	4	4	4	4	4	Ispi
Suche	0	0	0	0	0	0	0	0	0	0	0	0	0	Suche
Mauri	0	0	0	0	0	0	0	0	0	0	0	0	0	Mauri
Pejerrey	3	3	3	3	1	3	3	3	3	3	3	3	3	Pejerrey
Trucha Natural	3	3	3	4	1	3	3	3	3	3	3	3	3	Trucha Natural
Trucha Crianza	1 812	1 011	1 802	2 865	1 538	2 222	1 014	983	1 390	520	675	520	2 692	Trucha Crianza

1/ Cifras preliminares.

Fuente: PRODUCE - Puno.

Elaboración: BCRP - Sucursal Puno. Departamento de Estudios Económicos.

**ANEXO 4**

**PUNO: PRODUCCIÓN MINERA 1/**  
(Contenido fino)

PRODUCTOS	2025												2026	PRODUCTOS
	Ene	Feb	Mar	Abr	May	Jun	Jul	Ago	Set	Oct	Nov	Dic	Ene	
<b>MINERÍA METÁLICA</b>														<b>MINERÍA METÁLICA</b>
Estaño (TMF)	2 537	2 598	8 058	2 723	2 871	2 794	3 033	2 935	3 009	3 076	2 359	2 959	2 638	Estaño (TMF)
Plomo (TMF)	0	813	813	849	0	845	0	393	1 260	419	830	397	490	Plomo (TMF)
Oro (kgr-f)	173 596	208 360	586 343	265 312	214 272	246 093	170 452	194 856	274 923	184 687	212 976	212 054	228 317	Oro (kgr-f)
Plata (kg-f)	231	4 536	4 537	4 749	0	5 135	0	5 392	1 736	7 020	1 363	6 763	1 247	Plata (kg-f)
Zinc (TMF)	0	745	745	849	0	899	0	190	1 502	268	925	259	570	Zinc (TMF)

1/ Cifras preliminares.

Fuente: MINEM.

Elaboración: BCRP - Sucursal Puno. Departamento de Estudios Económicos.

**ANEXO 5**

**PUNO: PRODUCCIÓN MANUFACTURERA 1/**  
**(Índice 2007=100)**

PRODUCTOS	2025												2026	PRODUCTOS
	Ene	Feb	Mar	Abr	May	Jun	Jul	Ago	Set	Oct	Nov	Dic	Ene	
Productos de panadería	237,1	236,7	234,8	209,0	304,5	304,1	303,4	286,2	286,2	286,5	286,2	307,2	245,2 *	Productos de panadería
Ladrillos	29,7	26,4	22,0	16,9	17,0	16,9	16,9	16,1	16,1	34,3	32,8	32,7	30,2 *	Ladrillos
Cal	793,8	998,2	1 069,1	862,0	901,7	593,6	912,5	995,1	909,7	978,8	812,5	920,0	903,1	Cal
Prendas de Vestir	18,7	22,2	0,0	417,4	525,4	522,4	730,1	451,2	508,0	558,1	86,8	10,8	19,1 *	Prendas de Vestir
Muebles	27,7	19,5	28,1	14,6	13,0	21,9	14,6	20,4	26,6	14,4	16,7	29,5	29,4 *	Muebles
<b>TOTAL</b>	<b>1 107,0</b>	<b>1 303,0</b>	<b>1 353,9</b>	<b>1 519,9</b>	<b>1 761,5</b>	<b>1 458,9</b>	<b>1 977,6</b>	<b>1 769,0</b>	<b>1 746,6</b>	<b>1 872,0</b>	<b>1 235,0</b>	<b>1 300,1</b>	<b>1 227,1</b>	<b>TOTAL</b>

1/ Cifras preliminares.

(\*) Información estimada.

Fuente: Empresas manufactureras respectivas.

Elaboración: BCRP - Sucursal Puno. Departamento de Estudios Económicos.



**ANEXO 6**

**PUNO: PRODUCCIÓN MANUFACTURERA 1/  
(Variación porcentual)**

PRODUCTOS	2025												2026	PRODUCTOS
	Ene	Feb	Mar	Abr	May	Jun	Jul	Ago	Set	Oct	Nov	Dic	Ene	
Productos de panadería	-2,6	-3,3	-4,0	5,9	0,9	11,8	22,1	-1,1	-8,5	2,3	3,0	1,5	3,4 *	Productos de panadería
Ladrillos	2,4	9,1	7,7	10,9	9,2	6,2	6,2	1,6	1,4	0,9	-3,2	-3,4	1,7 *	Ladrillos
Cal	-18,8	26,3	31,5	8,1	37,2	-30,0	-14,7	9,8	-1,0	7,1	-11,0	0,8	13,8	Cal
Prendas de Vestir	-	-	-	-20,6	3,3	25,2	6,8	-31,7	-19,3	-19,4	-62,2	-66,2	2,2 *	Prendas de Vestir
Muebles	52,9	31,2	75,5	-47,4	-39,8	-18,9	-25,9	0,9	33,3	-31,2	-1,0	1,1	6,3 *	Muebles
<b>TOTAL</b>	<b>-18,6</b>	<b>26,2</b>	<b>31,3</b>	<b>7,5</b>	<b>36,2</b>	<b>-29,1</b>	<b>-14,2</b>	<b>9,0</b>	<b>-1,3</b>	<b>6,5</b>	<b>-11,3</b>	<b>0,8</b>	<b>13,7</b>	<b>TOTAL</b>

1/ Cifras preliminares.

(\*) Información estimada.

Fuente: Empresas manufactureras respectivas.

Elaboración: BCRP - Sucursal Puno. Departamento de Estudios Económicos.

**ANEXO 7**

**PUNO: ARRIBO DE TURISTAS, SEGÚN NACIONALIDAD**

(Número de personas)

	2024	2025												
	Dic	Ene	Feb	Mar	Abr	May	Jun	Jul	Ago	Set	Oct	Nov	Dic	
<b>NACIONALES</b>	<b>74 833</b>	<b>76 324</b>	<b>87 560</b>	<b>62 701</b>	<b>62 559</b>	<b>67 581</b>	<b>66 359</b>	<b>72 187</b>	<b>71 290</b>	<b>66 692</b>	<b>68 843</b>	<b>67 257</b>	<b>70 436</b>	<b>NACIONALES</b>
<b>NORTE AMÉRICA</b>	<b>2 379</b>	<b>2 443</b>	<b>2 254</b>	<b>3 357</b>	<b>4 471</b>	<b>6 333</b>	<b>5 958</b>	<b>4 822</b>	<b>3 929</b>	<b>4 978</b>	<b>5 903</b>	<b>4 036</b>	<b>2 045</b>	<b>NORTE AMÉRICA</b>
EE.UU.	1 607	1 565	1 441	2 338	3 071	4 453	4 875	3 708	2 917	3 571	3 576	2 384	1 525	EE.UU.
Canadá	449	511	606	864	994	1 474	623	739	565	1 039	1 884	1 416	314	Canadá
México	323	367	207	155	406	406	460	375	447	368	443	236	206	México
<b>CENTRO AMÉRICA</b>	<b>76</b>	<b>167</b>	<b>54</b>	<b>66</b>	<b>138</b>	<b>90</b>	<b>102</b>	<b>237</b>	<b>114</b>	<b>85</b>	<b>46</b>	<b>65</b>	<b>89</b>	<b>CENTRO AMÉRICA</b>
<b>SUD AMÉRICA</b>	<b>3 490</b>	<b>4 400</b>	<b>3 041</b>	<b>2 715</b>	<b>3 600</b>	<b>4 102</b>	<b>3 448</b>	<b>4 380</b>	<b>3 873</b>	<b>4 138</b>	<b>3 723</b>	<b>2 932</b>	<b>2 606</b>	<b>SUD AMÉRICA</b>
Argentina	177	529	284	461	610	839	607	1 037	647	1 079	696	437	222	Argentina
Bolivia	1 590	1 274	1 296	945	1 024	1 164	969	1 236	1 228	986	906	1 093	1 076	Bolivia
Brasil	422	1 606	328	508	1 144	1 168	1 043	1 242	1 012	1 221	1 038	600	512	Brasil
Chile	426	368	433	156	88	189	231	169	216	236	155	165	163	Chile
Colombia	725	470	410	386	444	507	384	425	381	370	512	343	390	Colombia
Ecuador	63	71	65	63	122	85	118	114	123	112	61	107	92	Ecuador
Venezuela	87	82	225	159	168	150	96	157	266	134	355	187	151	Venezuela
<b>EUROPA</b>	<b>3 958</b>	<b>4 922</b>	<b>4 426</b>	<b>7 820</b>	<b>13 884</b>	<b>14 810</b>	<b>10 835</b>	<b>15 957</b>	<b>24 708</b>	<b>18 550</b>	<b>20 461</b>	<b>12 326</b>	<b>3 842</b>	<b>EUROPA</b>
Inglaterra	427	454	506	825	1 243	2 082	1 240	1 294	1 743	2 250	2 285	1 248	419	Inglaterra
Alemania	547	885	733	1 369	1 922	1 913	1 318	1 258	1 908	2 620	2 989	1 644	473	Alemania
España	730	504	572	938	1 587	1 414	1 059	2 200	4 315	2 416	2 953	1 853	617	España
Francia	609	893	917	1 550	3 160	3 718	2 322	3 302	4 375	3 915	3 981	2 753	823	Francia
Italia	387	480	221	480	1 472	1 163	1 569	2 100	7 313	2 430	2 006	1 026	373	Italia
Otros Países	1 258	1 706	1 477	2 658	4 500	4 520	3 327	5 803	5 054	4 919	6 247	3 802	1 137	Otros Países
<b>ASIA</b>	<b>1 324</b>	<b>1 777</b>	<b>2 078</b>	<b>2 028</b>	<b>1 581</b>	<b>1 588</b>	<b>1 397</b>	<b>1 160</b>	<b>1 151</b>	<b>1 254</b>	<b>1 711</b>	<b>1 521</b>	<b>1 415</b>	<b>ASIA</b>
Japón	119	151	271	239	72	169	84	66	131	225	93	95	78	Japón
Korea	259	443	457	267	41	16	13	19	46	17	173	175	303	Korea
Otros Países	946	1 183	1 350	1 522	1 468	1 403	1 300	1 075	974	1 012	1 445	1 251	1 034	Otros Países
<b>ÁFRICA</b>	<b>49</b>	<b>20</b>	<b>11</b>	<b>51</b>	<b>15</b>	<b>52</b>	<b>19</b>	<b>28</b>	<b>17</b>	<b>41</b>	<b>48</b>	<b>15</b>	<b>9</b>	<b>ÁFRICA</b>
<b>OTROS</b>	<b>652</b>	<b>547</b>	<b>548</b>	<b>1 000</b>	<b>1 197</b>	<b>1 431</b>	<b>1 059</b>	<b>819</b>	<b>1 050</b>	<b>1 635</b>	<b>1 796</b>	<b>995</b>	<b>677</b>	<b>OTROS</b>
<b>EXTRANJEROS</b>	<b>11 928</b>	<b>14 276</b>	<b>12 412</b>	<b>17 037</b>	<b>24 886</b>	<b>28 406</b>	<b>22 818</b>	<b>27 403</b>	<b>34 842</b>	<b>30 681</b>	<b>33 688</b>	<b>21 890</b>	<b>10 683</b>	<b>EXTRANJEROS</b>
<b>TOTAL GENERAL</b>	<b>86 761</b>	<b>90 600</b>	<b>99 972</b>	<b>79 738</b>	<b>87 445</b>	<b>95 987</b>	<b>89 177</b>	<b>99 590</b>	<b>106 132</b>	<b>97 373</b>	<b>102 531</b>	<b>89 147</b>	<b>81 119</b>	<b>TOTAL GENERAL</b>

Fuente: MINCETUR.

Elaboración: BCRP - Sucursal Puno. Departamento de Estudios Económicos.



ANEXO 8

PUNO: ADUANA DE DESAGUADERO - IMPORTACIONES (FOB), SEGÚN USO O DESTINO ECONÓMICO

(Millones de US\$)

RUBROS	2025												2026	RUBROS
	Ene	Feb	Mar	Abr	May	Jun	Jul	Ago	Set	Oct	Nov	Dic	Ene	
<b>BIENES DE CONSUMO</b>	<b>9,7</b>	<b>11,3</b>	<b>14,9</b>	<b>21,4</b>	<b>20,4</b>	<b>17,9</b>	<b>24,3</b>	<b>21,8</b>	<b>19,9</b>	<b>21,3</b>	<b>19,2</b>	<b>18,1</b>	<b>20,4</b>	<b>BIENES DE CONSUMO</b>
. Alimentos y Bebidas	8,4	10,3	13,8	19,9	19,5	17,0	22,7	20,8	19,1	19,9	18,3	16,5	19,5	. Alimentos y Bebidas
. Productos Farmacéuticos	0,0	0,0	0,0	0,1	0,0	0,0	0,0	0,0	0,1	0,0	0,0	0,0	0,1	. Productos Farmacéuticos
. Utensilios Domésticos	0,0	0,0	0,0	0,0	0,0	0,0	0,0	0,0	0,0	0,2	0,0	0,0	0,0	. Utensilios Domésticos
. Electrod.y Veh. Uso Part.	0,1	0,1	0,0	0,0	0,0	0,0	0,0	0,2	0,0	0,0	0,0	0,0	0,0	. Electrod.y Veh. Uso Part.
. Otros	1,2	0,9	1,1	1,4	0,9	0,9	1,6	0,8	0,6	1,1	0,9	1,6	0,9	. Otros
<b>INSUMOS</b>	<b>27,3</b>	<b>20,5</b>	<b>25,0</b>	<b>31,9</b>	<b>27,2</b>	<b>18,0</b>	<b>27,1</b>	<b>23,9</b>	<b>30,6</b>	<b>33,1</b>	<b>33,9</b>	<b>32,7</b>	<b>27,7</b>	<b>INSUMOS</b>
. Combustibles y Lubricantes	0,0	0,0	0,0	0,0	0,0	0,0	0,0	0,0	0,1	0,1	0,2	0,2	0,1	. Combustibles y Lubricantes
. Insumos para la Agricultura	14,9	8,7	14,5	22,1	18,7	12,7	19,5	16,1	20,2	19,8	21,1	20,9	12,9	. Insumos para la Agricultura
. Insumos para la Industria	12,4	11,8	10,5	9,8	8,5	5,3	7,7	7,8	10,4	13,1	12,5	11,7	14,7	. Insumos para la Industria
<b>BIENES DE CAPITAL</b>	<b>0,7</b>	<b>0,8</b>	<b>0,6</b>	<b>0,6</b>	<b>0,6</b>	<b>0,4</b>	<b>0,4</b>	<b>0,5</b>	<b>0,6</b>	<b>0,2</b>	<b>0,2</b>	<b>1,1</b>	<b>0,2</b>	<b>BIENES DE CAPITAL</b>
. Maquinaria y Equipo	0,3	0,1	0,0	0,0	0,3	0,0	0,2	0,0	0,1	0,0	0,0	0,9	0,0	. Maquinaria y Equipo
. Partes y Piezas	0,0	0,0	0,0	0,0	0,0	0,0	0,0	0,0	0,0	0,0	0,0	0,0	0,0	. Partes y Piezas
. Herramientas	0,1	0,0	0,0	0,0	0,0	0,0	0,0	0,0	0,0	0,0	0,0	0,0	0,0	. Herramientas
. Materiales de Construcción	0,3	0,7	0,6	0,6	0,3	0,3	0,2	0,4	0,5	0,1	0,2	0,2	0,1	. Materiales de Construcción
<b>TOTAL</b>	<b>37,7</b>	<b>32,6</b>	<b>40,5</b>	<b>54,0</b>	<b>48,1</b>	<b>36,3</b>	<b>51,9</b>	<b>46,3</b>	<b>51,1</b>	<b>54,5</b>	<b>53,3</b>	<b>51,9</b>	<b>48,3</b>	<b>TOTAL</b>

FUENTE: SUNAT.

ELABORACIÓN: BCRP Sucursal Puno, Dpto. de Estudios Económicos.



**ANEXO 9**

**PUNO: CRÉDITOS, CON TCF = 3,36**

(Millones de soles)

INSTITUCIONES	2025												2026	INSTITUCIONES
	Ene	Feb	Mar	Abr	May	Jun	Jul	Ago	Set	Oct	Nov	Dic	Ene	
Banco de la Nación	278	279	277	276	289	290	297	304	301	296	314	326	324	Banco de la Nación
Agrobanco	54	55	56	58	60	61	63	64	63	63	63	61	59	Agrobanco
Banca múltiple	2 312	2 345	2 305	2 330	2 331	2 375	2 389	2 410	2 432	2 460	2 493	2 514	2 514	Banca múltiple
Inst. no bancarias	2 582	2 591	2 606	2 625	2 643	2 624	2 652	2 683	2 698	2 729	2 760	2 792	2 814	Inst. no bancarias
. Cajas Municipales	2 279	2 286	2 302	2 317	2 335	2 346	2 373	2 402	2 414	2 439	2 464	2 488	2 507	. Cajas Municipales
. Cajas Rurales	170	171	170	173	172	173	173	176	178	183	187	191	194	. Cajas Rurales
. EDPYMES	0	0	0	0	0	0	0	0	0	0	0	0	0	. EDPYMES
. Financieras	133	133	134	135	135	105	106	105	106	107	110	113	114	. Financieras
<b>TOTAL</b>	<b>5 226</b>	<b>5 269</b>	<b>5 243</b>	<b>5 288</b>	<b>5 324</b>	<b>5 350</b>	<b>5 401</b>	<b>5 461</b>	<b>5 494</b>	<b>5 547</b>	<b>5 629</b>	<b>5 693</b>	<b>5 712</b>	<b>TOTAL</b>

FUENTE: SBS y AFP.

ELABORACION: BCRP Sucursal Puno, Dpto. de Estudios Económicos.

**ANEXO 10**

**PUNO: DEPÓSITOS, CON TCF = 3,36**

(Millones de soles)

INSTITUCIONES	2025												2026	INSTITUCIONES
	Ene	Feb	Mar	Abr	May	Jun	Jul	Ago	Set	Oct	Nov	Dic	Ene	
Banco de la Nación	880	823	851	917	939	906	951	875	881	845	863	909	974	Banco de la Nación
Banca múltiple	1 969	1 967	1 964	1 961	1 993	2 059	2 106	2 133	2 143	2 213	2 277	2 433	2 505	Banca múltiple
Inst. no bancarias	713	714	726	736	742	742	746	749	766	764	774	788	782	Inst. no bancarias
. Cajas Municipales	569	569	582	591	597	603	609	612	628	626	636	652	643	. Cajas Municipales
. Cajas Rurales	133	134	134	134	133	133	130	130	131	130	129	129	131	. Cajas Rurales
. Financieras	11	11	11	11	11	6	7	7	7	8	8	8	8	. Financieras
<b>TOTAL</b>	<b>3 561</b>	<b>3 503</b>	<b>3 542</b>	<b>3 614</b>	<b>3 674</b>	<b>3 707</b>	<b>3 803</b>	<b>3 757</b>	<b>3 790</b>	<b>3 822</b>	<b>3 914</b>	<b>4 130</b>	<b>4 261</b>	<b>TOTAL</b>

FUENTE: SBS y AFP.

ELABORACION: BCRP Sucursal Puno, Dpto. de Estudios Económicos.



**ANEXO 11**

**PUNO: TASA DE MOROSIDAD**

(En porcentajes)

INSTITUCIONES	2025												2026	INSTITUCIONES
	Ene	Feb	Mar	Abr	May	Jun	Jul	Ago	Set	Oct	Nov	Dic	Ene	
Banco de la Nación	1,8	1,8	1,8	1,9	1,9	2,0	1,9	1,6	1,6	1,6	1,5	1,3	1,3	Banco de la Nación
Agrobanco	10,9	10,7	10,0	9,7	9,4	9,6	9,1	9,0	8,6	8,9	9,0	8,2	8,4	Agrobanco
Banca múltiple	4,4	4,2	4,2	4,0	4,1	4,1	4,1	4,0	3,9	3,7	3,4	3,5	3,1	Banca múltiple
<b>Inst. no bancarias</b>														<b>Inst. no bancarias</b>
. Cajas Municipales	5,2	5,0	5,1	5,1	5,0	4,9	5,0	5,1	5,1	5,1	4,9	4,6	4,4	. Cajas Municipales
. Cajas Rurales	8,8	8,9	7,6	7,9	8,2	7,6	8,0	7,9	6,4	6,2	6,0	5,7	5,8	. Cajas Rurales
. EDPYMES	-	-	-	-	-	-	-	-	-	-	0,0	0,0	0,0	. EDPYMES
. Financieras	5,1	5,0	4,9	4,5	4,6	5,0	4,4	4,0	3,9	3,1	2,5	2,7	3,0	. Financieras
<b>TOTAL</b>	<b>4,9</b>	<b>4,7</b>	<b>4,7</b>	<b>4,6</b>	<b>4,6</b>	<b>4,5</b>	<b>4,6</b>	<b>4,5</b>	<b>4,4</b>	<b>4,3</b>	<b>4,1</b>	<b>4,0</b>	<b>3,7</b>	<b>TOTAL</b>

FUENTE: SBS y AFP.

ELABORACION: BCRP Sucursal Puno, Dpto. de Estudios Económicos.

**ANEXO 12**

**PUNO: INGRESOS RECAUDADOS DEL GOBIERNO NACIONAL 1/**  
(Millones de soles)

RUBROS	2025												2026	RUBROS
	Ene	Feb	Mar	Abr	May	Jun	Jul	Ago	Set	Oct	Nov	Dic	Ene	
<b>I. INGRESOS TRIBUTARIOS</b>	<b>77,3</b>	<b>56,6</b>	<b>73,5</b>	<b>80,4</b>	<b>76,4</b>	<b>80,5</b>	<b>79,3</b>	<b>83,4</b>	<b>74,1</b>	<b>95,7</b>	<b>80,4</b>	<b>91,3</b>	<b>88,2</b>	<b>I. INGRESOS TRIBUTARIOS</b>
<b>1. Impuesto a la renta</b>	<b>29,9</b>	<b>23,5</b>	<b>26,5</b>	<b>30,8</b>	<b>26,3</b>	<b>31,8</b>	<b>24,6</b>	<b>24,8</b>	<b>24,3</b>	<b>26,7</b>	<b>24,9</b>	<b>31,5</b>	<b>31,4</b>	<b>1. Impuesto a la renta</b>
- Personas naturales	9,6	7,0	7,5	8,4	7,3	7,4	7,2	9,6	7,9	8,9	8,9	10,8	9,7	- Personas naturales
- Personas jurídicas	18,4	16,0	16,4	13,8	14,1	15,0	15,2	14,1	15,7	17,4	15,5	18,1	21,3	- Personas jurídicas
- Regularización	1,9	0,5	2,5	8,6	4,9	9,5	2,2	1,1	0,8	0,5	0,5	2,6	0,4	- Regularización
<b>2. Impuestos a la Importación</b>	<b>0,0</b>	<b>0,0</b>	<b>0,1</b>	<b>0,2</b>	<b>0,1</b>	<b>0,1</b>	<b>0,0</b>	<b>0,0</b>	<b>0,1</b>	<b>0,1</b>	<b>0,1</b>	<b>0,0</b>	<b>0,0</b>	<b>2. Impuestos a la Importación</b>
<b>3. Impuestos a la Prod. y consumo</b>	<b>43,5</b>	<b>32,2</b>	<b>42,6</b>	<b>45,6</b>	<b>46,5</b>	<b>43,2</b>	<b>44,9</b>	<b>44,8</b>	<b>47,1</b>	<b>52,4</b>	<b>50,0</b>	<b>53,5</b>	<b>49,8</b>	<b>3. Impuestos a la Prod. y consumo</b>
. Impuesto General a las Ventas	43,1	31,5	41,9	44,7	45,8	42,0	43,8	43,7	46,0	51,0	48,8	52,1	48,5	. Impuesto General a las Ventas
- Interno	21,4	13,5	19,0	14,4	15,8	17,1	17,1	16,6	18,0	17,6	20,0	19,3	21,5	- Interno
- Importaciones	21,6	18,0	22,8	30,2	30,0	25,0	26,6	27,0	28,0	33,4	28,8	32,8	27,0	- Importaciones
. Impuesto Selectivo al Consumo 2/	0,5	0,7	0,7	1,0	0,8	1,2	1,1	1,1	1,1	1,4	1,2	1,4	1,3	. Impuesto Selectivo al Consumo
<b>4. Otros ingresos</b>	<b>3,8</b>	<b>0,8</b>	<b>4,4</b>	<b>3,8</b>	<b>3,5</b>	<b>5,4</b>	<b>9,8</b>	<b>13,8</b>	<b>2,5</b>	<b>16,6</b>	<b>5,5</b>	<b>6,3</b>	<b>7,0</b>	<b>4. Otros ingresos</b>
<b>II. INGRESOS NO TRIBUTARIOS</b>	<b>3,1</b>	<b>10,0</b>	<b>3,2</b>	<b>5,7</b>	<b>3,9</b>	<b>3,7</b>	<b>4,1</b>	<b>3,9</b>	<b>4,0</b>	<b>4,0</b>	<b>4,0</b>	<b>4,0</b>	<b>2,6</b>	<b>II. INGRESOS NO TRIBUTARIOS</b>
<b>III. TOTAL</b>	<b>80,4</b>	<b>66,6</b>	<b>76,8</b>	<b>86,1</b>	<b>80,2</b>	<b>84,2</b>	<b>83,4</b>	<b>87,3</b>	<b>78,0</b>	<b>99,7</b>	<b>84,3</b>	<b>95,3</b>	<b>90,8</b>	<b>III. TOTAL</b>

1/ Información registrada al 31 de enero de 2026.

2/ Incluye el Impuesto Selectivo al Consumo interno y de importaciones.

Fuente: SUNAT.

Elaboración: BCRP - Sucursal Puno. Departamento de Estudios Económicos.



ANEXO 13

PUNO: EJECUCIÓN DEL PRESUPUESTO DE GASTOS DEL GOBIERNO GENERAL

(Millones de soles)

TIPO DE GASTO	2025												2026	TIPO DE GASTO
	Ene	Feb	Mar	Abr	May	Jun	Jul	Ago	Set	Oct	Nov	Dic	Ene	
<b>I. GASTOS CORRIENTES</b>	<b>298,2</b>	<b>375,1</b>	<b>350,5</b>	<b>361,2</b>	<b>403,7</b>	<b>390,4</b>	<b>472,1</b>	<b>373,7</b>	<b>371,8</b>	<b>404,4</b>	<b>382,8</b>	<b>614,7</b>	<b>443,3</b>	<b>I. GASTOS CORRIENTES</b>
Gobierno Nacional	82,8	139,9	129,1	124,6	147,4	137,1	185,4	127,6	120,7	150,8	133,2	181,5	154,6	Gobierno Nacional
Gobierno Regional	198,5	195,0	175,4	187,8	198,7	199,3	227,7	194,5	192,7	199,9	199,1	315,9	272,0	Gobierno Regional
Gobiernos Locales	16,9	40,2	46,1	48,9	57,6	54,0	59,0	51,7	58,4	53,7	50,5	117,2	16,8	Gobiernos Locales
<b>Remuneraciones</b>	<b>240,7</b>	<b>242,8</b>	<b>218,8</b>	<b>227,1</b>	<b>242,1</b>	<b>233,2</b>	<b>265,7</b>	<b>229,2</b>	<b>231,3</b>	<b>233,9</b>	<b>249,1</b>	<b>341,3</b>	<b>320,3</b>	<b>Remuneraciones</b>
Gobierno Nacional	45,4	45,1	46,7	46,5	52,0	47,6	56,1	48,7	49,7	49,0	60,1	70,7	52,2	Gobierno Nacional
Gobierno Regional	187,4	182,6	159,0	167,5	174,9	172,7	191,3	167,2	168,0	170,9	174,6	248,7	261,2	Gobierno Regional
Gobiernos Locales	7,8	15,1	13,1	13,0	15,2	12,9	18,2	13,2	13,6	13,9	14,4	21,9	6,9	Gobiernos Locales
<b>Bienes y servicios</b>	<b>15,2</b>	<b>59,3</b>	<b>67,0</b>	<b>69,6</b>	<b>95,1</b>	<b>86,8</b>	<b>103,3</b>	<b>91,5</b>	<b>85,2</b>	<b>105,4</b>	<b>82,3</b>	<b>211,9</b>	<b>33,0</b>	<b>Bienes y servicios</b>
Gobierno Nacional	6,1	32,8	29,2	25,0	44,5	34,0	56,5	39,8	31,8	54,2	35,3	73,5	23,4	Gobierno Nacional
Gobierno Regional	1,9	4,5	8,7	12,8	16,3	18,7	14,6	18,5	16,9	17,8	16,9	56,2	1,1	Gobierno Regional
Gobiernos Locales	7,2	22,0	29,2	31,8	34,3	34,0	32,1	33,2	36,6	33,4	30,1	82,2	8,4	Gobiernos Locales
<b>Transferencias 1/</b>	<b>42,3</b>	<b>73,1</b>	<b>64,7</b>	<b>64,6</b>	<b>66,4</b>	<b>70,4</b>	<b>103,2</b>	<b>53,0</b>	<b>55,3</b>	<b>65,1</b>	<b>51,3</b>	<b>61,5</b>	<b>90,1</b>	<b>Transferencias 1/</b>
Gobierno Nacional	31,2	62,0	53,2	53,0	50,9	55,5	72,7	39,0	39,2	47,6	37,9	37,3	79,0	Gobierno Nacional
Gobierno Regional	9,2	7,9	7,7	7,6	7,5	7,9	21,8	8,7	7,8	11,2	7,5	11,1	9,6	Gobierno Regional
Gobiernos Locales	1,9	3,1	3,8	4,0	8,1	7,0	8,6	5,3	8,3	6,4	6,0	13,1	1,5	Gobiernos Locales
<b>II. GASTOS DE CAPITAL</b>	<b>51,8</b>	<b>258,0</b>	<b>142,3</b>	<b>267,7</b>	<b>170,0</b>	<b>238,7</b>	<b>199,5</b>	<b>240,4</b>	<b>217,0</b>	<b>280,8</b>	<b>238,8</b>	<b>497,4</b>	<b>81,6</b>	<b>II. GASTOS DE CAPITAL</b>
Gobierno Nacional	9,1	175,7	43,2	183,6	74,5	137,3	65,7	97,6	49,9	117,9	80,3	137,4	42,1	Gobierno Nacional
Gobierno Regional	35,3	55,0	51,4	48,8	45,4	51,2	81,2	84,2	93,7	95,7	83,4	143,5	27,2	Gobierno Regional
Gobiernos Locales	7,3	27,3	47,6	35,3	50,2	50,2	52,6	58,7	73,4	67,2	75,0	216,5	12,3	Gobiernos Locales
<b>Formación bruta de capital</b>	<b>51,8</b>	<b>258,0</b>	<b>142,3</b>	<b>267,7</b>	<b>159,7</b>	<b>238,7</b>	<b>198,0</b>	<b>236,9</b>	<b>213,9</b>	<b>277,2</b>	<b>237,9</b>	<b>491,4</b>	<b>81,5</b>	<b>Formación bruta de capital</b>
Gobierno Nacional	9,1	175,7	43,2	183,6	64,6	137,3	65,6	97,6	49,9	114,4	79,4	131,4	42,1	Gobierno Nacional
Gobierno Regional	35,3	55,0	51,4	48,8	45,4	51,2	81,2	82,3	93,7	95,7	83,4	143,5	27,2	Gobierno Regional
Gobiernos Locales	7,3	27,3	47,6	35,3	49,7	50,2	51,2	57,1	70,4	67,2	75,0	216,5	12,3	Gobiernos Locales
<b>Otros gastos de capital 2/</b>	<b>0,0</b>	<b>0,0</b>	<b>0,0</b>	<b>0,0</b>	<b>10,4</b>	<b>0,0</b>	<b>1,5</b>	<b>3,5</b>	<b>3,0</b>	<b>3,5</b>	<b>0,9</b>	<b>6,0</b>	<b>0,0</b>	<b>Otros gastos de capital 2/</b>
<b>III. GASTOS NO FINANCIEROS</b>	<b>350,0</b>	<b>633,1</b>	<b>492,8</b>	<b>629,0</b>	<b>573,7</b>	<b>629,1</b>	<b>671,6</b>	<b>614,1</b>	<b>588,8</b>	<b>685,2</b>	<b>621,6</b>	<b>1112,1</b>	<b>524,9</b>	<b>III. GASTOS NO FINANCIEROS</b>
Gobierno Nacional	91,9	315,6	172,3	308,2	221,8	274,4	251,1	225,1	170,6	268,7	213,5	318,9	196,6	Gobierno Nacional
Gobierno Regional	233,9	250,0	226,8	236,6	244,1	250,5	308,9	278,7	286,3	295,6	282,5	459,4	299,1	Gobierno Regional
Gobiernos Locales	24,3	67,5	93,7	84,2	107,8	104,1	111,6	110,3	131,8	120,9	125,5	333,7	29,1	Gobiernos Locales

1/ Incluye el pago de pensiones, donaciones, transferencias y otros gastos corrientes.

2/ Incluye donaciones y transferencias.

Fuente: MEF.

Elaboración: BCRP - Sucursal Puno. Departamento de Estudios Económicos.

