

BANCO CENTRAL DE RESERVA DEL PERÚ
SUCURSAL PUNO



PUNO: Síntesis de Actividad Económica
Noviembre 2025^{1,2}

Departamento de Estudios Económicos

¹ En el presente informe participaron: Liseth Condori, Elizabeth Quispe y Luis Arpi.

² En este informe se presentan los saldos de los créditos y depósitos al cierre de operaciones de noviembre de 2025. Cabe destacar que los saldos de las cuentas expresadas en moneda extranjera se valúan al tipo de cambio constante de diciembre de 2024 (S/ 3,77 por dólar), a fin de aislar el efecto de la valuación cambiaria sobre los saldos en dicha moneda.

ÍNDICE

Página

RESUMEN EJECUTIVO.....	3
I. ACTIVIDAD PRODUCTIVA.....	5
1. Actividad primaria.....	5
1.1 Sector agropecuario.....	5
1.2 Sector pesca	5
1.3 Sector minería	7
2. Otros indicadores sectoriales.....	8
2.1 Sector manufactura.....	9
2.2 Arribos a los establecimientos de hospedaje.....	10
II. SECTOR EXTERNO.....	11
3. Importaciones.....	11
III. CRÉDITOS Y DEPÓSITOS².....	12
4. Créditos	12
5. Depósitos	12
IV. EJECUCIÓN DE PRESUPUESTO PÚBLICO.....	17
6. Ingresos del Gobierno Nacional.....	17
7. Ejecución del presupuesto de gastos del Gobierno General.....	17
8. Gasto corriente no financiero	18
9. Inversión pública	18
V. ANEXOS	20

RESUMEN EJECUTIVO

Principales hechos de importancia

- La evolución de la **actividad primaria** fue positiva en noviembre, resultado del mayor dinamismo del sector agropecuario (1,6 por ciento) y minería (8,8 por ciento); contrarrestado por el sector pesca (-74,7 por ciento).
- En cuanto a los **otros indicadores de actividad económica** de la región, creció la inversión pública (24,9 por ciento), el crédito total (9,2 por ciento) y el arribo a establecimientos de hospedaje (0,1 por ciento) en **octubre de 2025**; mientras que disminuyó la producción industrial (-11,3 por ciento).

Actividad primaria

- El **sector agropecuario** mostró un crecimiento de 1,6 por ciento más interanualmente, obedeciendo a la mayor producción agrícola (2,7 por ciento) y pecuaria (1,6 por ciento).
- El **sector pesca** registró una reducción de 74,7 por ciento, respecto a noviembre del año anterior, resultado de la menor producción de trucha criada en jaulas flotantes (-74,9 por ciento).
- La **actividad minera** creció 8,8 por ciento respecto a noviembre de 2024, por la mayor producción de plata, zinc y plomo.

Otros indicadores de actividad económica

- La **producción manufacturera** mostró una caída de 11,3 por ciento interanual en noviembre, resultado de la menor producción de cal (-11,0 por ciento); acompañado de un comportamiento mixto en el resto de las industrias.
- El **arribo a los establecimientos de hospedaje** aumentó 0,1 por ciento interanual en **octubre de 2025**, resultado de la mayor afluencia de turistas extranjeros (18,6 por ciento); atenuado por turistas nacionales (-7,0 por ciento).
- El **crédito total** en la región (S/ 5 635 millones) aumentó 9,2 por ciento en noviembre, en términos nominales, respecto a igual mes de 2024.
- La **inversión pública** (S/ 237,9 millones) creció 24,9 por ciento interanual, en términos reales, debido respuesta a la mayor inversión de los Gobiernos Locales (36,7 por ciento), del Gobierno Regional (26,1 por ciento) y del Gobierno Nacional (14,3 por ciento).

CUADRO N° 1
PUNO: OTROS INDICADORES DE ACTIVIDAD ECONÓMICA
 (Variación % respecto a similar periodo del año anterior)

	Jun.25	Jul.25	Ago.25	Set.25	Oct.25	Nov.25
Producción industrial 1/	↓ -29,1	↓ -16,0	↑ 8,9	↓ -1,4	↑ 6,5	↓ -11,3
Arribos establec. de hospedaje	↓ -2,3	↓ -5,2	↓ -4,6	↓ -0,3	↑ 0,1	n.d.
Crédito total 2/	↑ 4,9	↑ 6,6	↑ 7,4	↑ 8,5	↑ 8,8	↑ 9,2
Crédito de consumo 2/	↓ -1,8	↓ -3,5	↓ -2,7	↓ -2,6	↓ -2,9	↓ -2,5
Crédito hipotecario 2/	↑ 9,0	↑ 8,7	↑ 12,5	↑ 9,1	↑ 7,5	↑ 8,4
Inversión pública 1/	↑ 92,5	↑ 2,2	↑ 42,0	↑ 10,5	↑ 21,1	↑ 24,9

1/ En términos reales.

2/ En términos nominales.

Fuentes: BCRP - Sucursal Puno, Mincetur, MTPE, SUNAT, SBS y MEF.

I. ACTIVIDAD PRODUCTIVA

1. Actividad primaria

1.1 Sector agropecuario

- El **sector agropecuario** presentó un crecimiento de 1,6 por ciento interanualmente en noviembre, resultado de la mayor producción agrícola (2,7 por ciento) y pecuaria (1,6 por ciento). En tanto, durante los primeros once meses, este sector disminuyó 7,7 por ciento, debido al menor desempeño de la actividad agrícola (-10,0 por ciento); contrarrestado por la pecuaria (2,5 por ciento).
- La **actividad agrícola**, en noviembre, registró la cosecha de los cultivos de alfalfa y plátano, obteniéndose una producción total de 4 347,7 toneladas; significando un crecimiento de 2,7 por ciento en el VBP de esta actividad, comparado con el mismo mes del año pasado.
- Por el contrario, en lo que va del año, la actividad agrícola acumuló una disminución de 10,0 por ciento, observándose reducciones en la producción de avena forrajera, papa, quinua, cebada forrajera, entre otros.

CUADRO N° 2
PUNO: SECTOR AGROPECUARIO 1/
(Miles de toneladas)

Subsectores	Estructura Porcentual 2023 2/	NOVIEMBRE				ENERO – NOVIEMBRE			
		2024	2025	Var.%	Contribu- ción 3/	2024	2025	Var.%	Contribu- ción 3/
AGRICOLA 2/	68,3			2,7	0,04			-10,0	-8,2
Mercado interno 2/	68,3			2,7	0,04			-10,0	-8,2
Quinua	0,7	0,0	0,0	-	-	42,0	36,7	-12,5	-0,3
Cebada Grano	0,8	0,0	0,0	-	-	32,4	31,4	-3,0	0,0
Papa	22,6	0,0	0,0	-	-	1 182,9	1 066,7	-9,8	-2,7
Oca	0,8	0,0	0,0	-	-	53,1	39,0	-26,5	-0,3
Haba	0,8	0,0	0,0	-	-	20,6	17,9	-13,2	-0,1
Avena Forrajera	12,9	0,0	0,0	-	-	3 838,8	3 207,7	-16,4	-3,9
Cebada Forrajera	1,8	0,0	0,0	-	-	395,3	338,8	-14,3	-0,3
Café	3,2	0,0	0,0	-	-	8,3	8,3	-0,1	0,0
Alfalfa	16,6	3,4	3,1	-8,4	-0,1	2 244,2	2 247,0	0,1	0,0
Otros Pastos Cultivados	3,1	0,0	0,0	-	-	198,8	189,0	-5,0	-0,1
Otros cultivos	4,9	1,1	1,2	14,8	0,1	157,5	147,1	-6,6	-0,3
PECUARIA 2/	31,7			1,6	1,6			2,5	0,5
Carne de vacuno 4/	8,3	1,6	1,7	2,1	0,3	21,4	22,0	2,5	0,1
Carne de ovino 4/	2,5	0,6	0,6	0,6	0,0	7,9	7,9	-0,01	0,0
Carne de alpaca 4/	1,2	0,4	0,4	2,3	0,0	5,8	5,8	1,7	0,0
Leche 4/	9,4	8,5	9,1	6,1	0,9	134,6	140,1	4,1	0,2
Lana de ovino 4/	1,1	0,5	0,5	0,5	0,0	3,0	3,0	2,7	0,0
Fibra de alpaca 4/	4,2	1,3	1,3	0,3	0,2	2,5	2,5	2,1	0,0
Otros productos pecuarios 4/	4,9	5,6	5,7	1,5	0,2	55,4	56,0	1,2	0,0
SECTOR AGROPECUARIO 2/	100,0			1,6	1,6			-7,7	-7,7

1/ Cifras preliminares.

2/ A precios de 2007.

3/ Estructura de similar período de 2021.

4/ Peso neto. Información estimada.

Fuente: DRA – Puno.

Elaboración: BCRP - Sucursal Puno. Departamento de Estudios Económicos.

- La **producción pecuaria** aumentó 1,6 por ciento interanual en noviembre, principalmente por la mayor producción de leche (6,1 por ciento), carne de vacuno (2,1 por ciento), fibra de alpaca (0,3 por ciento), carne de ovino (0,6 por ciento), carne de alpaca (2,3 por ciento) y lana de ovino (0,5 por ciento).
- De igual forma, de enero a noviembre, esta actividad registró un crecimiento de 2,5 por ciento interanual, especialmente por la mayor producción de leche, carne de vacuno, fibra de alpaca, carne de alpaca y lana de ovino.

- El precio por libra de fibra de alpaca fue S/ 21,75 en noviembre, cifra mayor en 6,7 con respecto al mes pasado y 35,6 por ciento interanual.

GRÁFICO N° 1
PUNO: COTIZACIÓN DEL PRECIO DE FIBRA DE ALPACA
(Soles por libra)

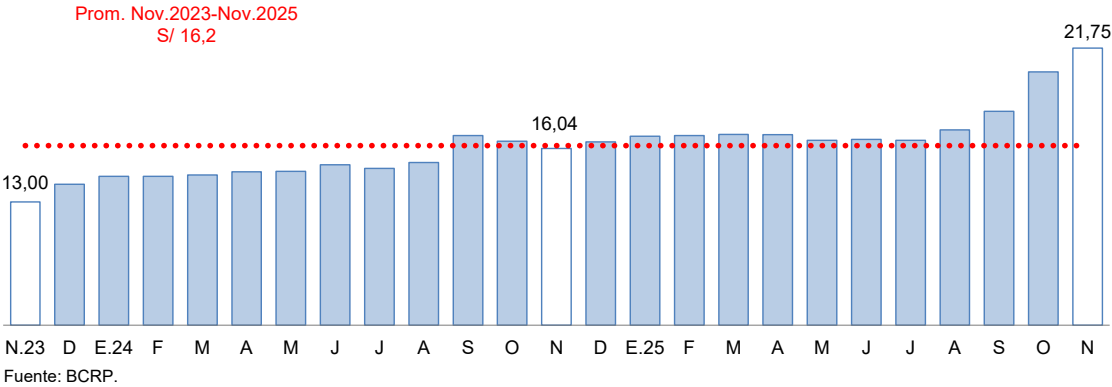

- En cuanto al avance de la siembra, correspondiente a la actual **campaña agrícola 2025/2026**, en noviembre se registró la siembra de 64 476 hectáreas de los principales cultivos transitorios. En los cuatro primeros meses de la campaña (agosto - noviembre 2025) se sembraron 177 148 hectáreas, principalmente, papa (50 182 hectáreas), avena forrajera (38 598), quinua (31 568 hectáreas), cebada grano (17 965 hectáreas), haba (8 858 hectáreas) y oca (3 076 hectáreas). La siembra fue menor en 4,6 por ciento, comparado con la campaña anterior.

CUADRO N° 3
PUNO: SUPERFICIE SEMBRADA 1/
(Hectáreas)

	Campaña Agrícola 2/		Variación	
	2024/2025	2025/2026	Absoluta	Porcentual
CULTIVOS TRANSITORIOS	185 607	177 148	-8 459	-4,6
Quinua	33 133	31 568	-1 565	-4,7
Cebada Grano	18 651	17 965	- 686	-3,7
Papa	52 548	50 182	-2 366	-4,5
Oca	3 127	3 076	- 51	-1,6
Haba	9 342	8 858	- 484	-5,2
Avena Forrajera	44 298	38 598	-5 700	-12,9
Cebada Forrajera	0	4 019	4 019	-
Otros cultivos transitorios	24 508	22 882	-1 626	-6,6
CULTIVOS PERMANENTES	0	0	0	-
Café	0	0	0	-
Alfalfa	0	0	0	-
Otros Pastos Cultivados	0	0	0	-
Otros cultivos permanentes	0	0	0	-
Total	185 607	177 148	-8 459	-4,6

1/ Cifras preliminares.

2/ De agosto a noviembre.

Fuente: DRA – Puno.

Elaboración: BCRP - Sucursal Puno. Departamento de Estudios Económicos.

1.2 Sector pesca

- El sector pesca disminuyó 74,7 por ciento interanual en noviembre, resultado de la menor producción de trucha en jaulas flotantes (-74,9 por ciento). Asimismo, se redujo la extracción de trucha natural (-20,6 por ciento), ispi (-8,2 por ciento) y pejerrey (-8,0 por ciento). Mientras que en el resto de especies, se incrementó la extracción de mauri (10,7 por ciento) y carachi (0,4 por ciento).
- La producción de trucha en jaulas flotantes representó el 98,9 por ciento del Valor Bruto de Producción (VBP) pesquero regional en noviembre. En tanto el resto de especies solo alcanzó el 1,1 por ciento restante; este último porcentaje se debe a la sobrepesca informal y la depredación de especies nativas por parte de especies introducidas (trucha y pejerrey).

CUADRO N° 4
PUNO: SECTOR PESCA
(En toneladas)

	NOVIEMBRE			ENERO – NOVIEMBRE		
	2024	2025	Var %	2024	2025	Var %
Consumo Humano Directo	2 704,4	690,1	-74,5	24 667	15 991	-35,2
- Boga	0,0	0,0	-	0,0	0,0	-
- Carachi	5,1	5,1	0,4	55,6	52,2	-6,2
- Ispi	4,5	4,2	-8,2	45,8	42,2	-7,8
- Suche	0,0	0,0	-	0,0	0,0	-
- Mauri	0,2	0,3	10,7	2,8	2,5	-11,0
- Pejerrey	3,2	3,0	-8,0	32,6	30,5	-6,5
- Trucha Natural	3,9	3,1	-20,6	35,7	32,3	-9,3
- Trucha Crianza	2 687,4	674,5	-74,9	24 494,7	15 831,4	-35,4
SECTOR PESCA 1/			-74,7			-35,3

1/ A precios de 2007.

Fuente: DIREPRO – Puno.

Elaboración: BCRP - Sucursal Puno. Departamento de Estudios Económicos.

- Entre enero y noviembre de 2025, el sector pesquero registró una reducción de 35,3 por ciento interanual, definida por la menor producción de trucha en jaulas flotantes (-35,4 por ciento), mauri (-11,0 por ciento), trucha natural (-9,3 por ciento), ispi (-7,8 por ciento), pejerrey (-6,5 por ciento) y carachi (-6,2 por ciento).

1.3 Sector minería

- La actividad minera creció 8,8 por ciento respecto a noviembre de 2024, resultado de la mayor producción de plata, zinc y plomo; cuyos VBP en conjunto representaron el 21,8 por ciento del total minero regional. En tanto, disminuyó la extracción de estaño (-19,1 por ciento) y oro (-4,4 por ciento).

CUADRO N° 5
PUNO: SECTOR MINERÍA 1/

(Variación % real respecto a similar período del año anterior)

		Estructura Porcentual 2024 2/	NOVIEMBRE				ENERO – NOVIEMBRE			
			2024	2025	Var %	Contribución 3/	2024	2025	Var %	Contribución 3/
Estaño	(TMF)	57,8	2 914	2 359	-19,1	-13,6	29 894	35 993	20,4	12,0
Plomo	(TMF)	4,2	0	830	-	-	4 550	6 222	36,7	1,4
Oro	(kg-f)	29,3	223	213	-4,4	-1,2	2 904	2 732	-5,9	-1,8
Plata	(kg-f)	4,9	0	1 363	-	-	24 499	34 700	41,6	1,9
Zinc	(TMF)	3,8	0	925	-	-	3 310	6 124	85,0	2,9
SECTOR MINERÍA 2/		100,0			8,8	8,8			16,3	16,3

1/ Cifras preliminares (incluye producción minera artesanal).

2/ A precios de 2007.

3/ En base a la estructura porcentual de similar período de 2023.

4/ Datos en miles.

Fuente: MINEM.

- En el período enero-noviembre, la actividad minera registró un comportamiento positivo de 16,3 por ciento interanual, resultado de la mayor extracción de estaño (20,4 por ciento), zinc (85,0 por ciento), plata (41,6 por ciento) y plomo (36,7 por ciento).

GRÁFICO N° 2
PUNO: EVOLUCIÓN DE LA PRODUCCIÓN MINERA 1/
 (Variación % real respecto a similar mes del año anterior)

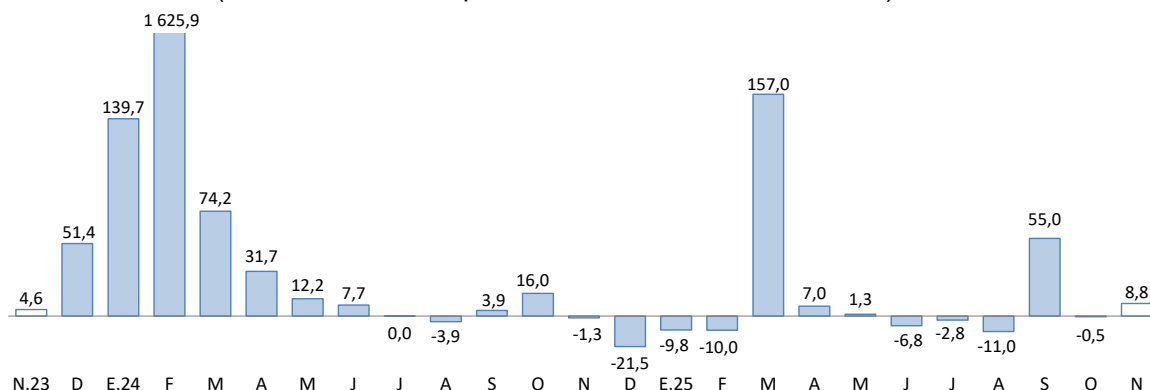

1/ Estimado a precios de 2007.
 Fuente: MINEM.

- El precio promedio de estaño fue cUS\$/lb 1 676,62 en noviembre, cifra mayor en 2,6 por ciento respecto al mes anterior. Asimismo, el precio de la onza troy de oro fue de US\$ 4 087,19 mayor en 0,7 por ciento comparado con el mes anterior.

GRÁFICO N° 3
PUNO: COTIZACIÓN INTERNACIONAL DEL ESTAÑO
 (cUS\$/lb. promedio mensual)



GRÁFICO N° 4
PUNO: COTIZACIÓN INTERNACIONAL DEL ORO
 (US\$/onza troy promedio mensual)



2. Otros indicadores sectoriales

2.1 Sector manufactura

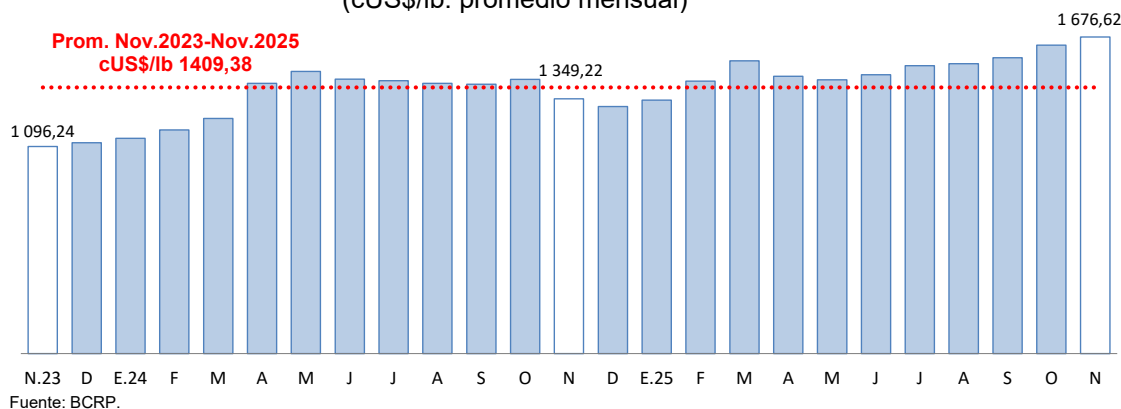
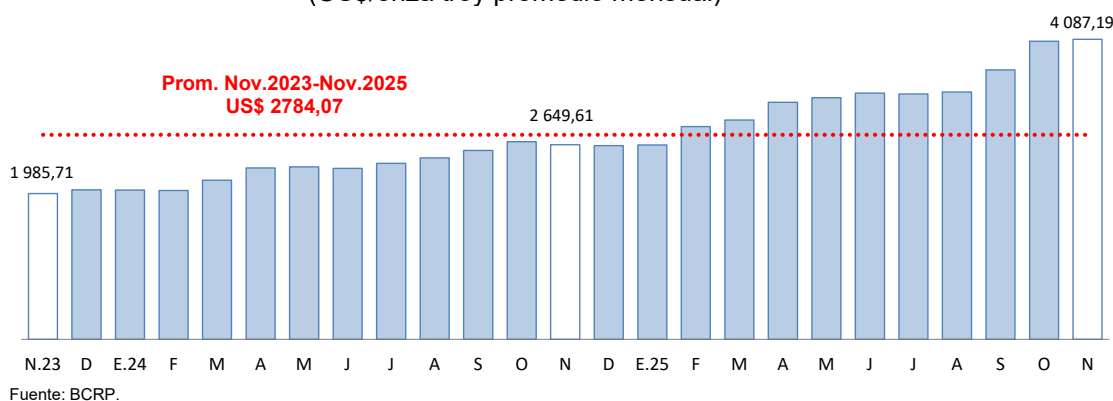
- El desempeño de la actividad manufacturera mostró una caída de 11,3 por ciento interanual en noviembre; resultado de la menor producción de cal (-11,0 por ciento) -cuyo VBP representó el 98,9 por ciento del total-, prendas de vestir (-62,2 por ciento) y ladrillos (-3,2 por ciento): atenuado por el desempeño favorable de productos de panadería (3,0 por ciento) y muebles (3,1 por ciento).

CUADRO N° 6
PUNO: SECTOR MANUFACTURA 1/
(Variación % real respecto a similar período del año anterior)

	Estructura Porcentual 2022 2/	NOVIEMBRE		ENERO – NOVIEMBRE	
		Var %	Contribución 3/	Var %	Contribución 3/
MANUFACTURA NO PRIMARIA	100,0	-11,3	-11,3	1,9	1,9
. Productos de panadería	0,5	3,0	0,0	1,9	0,0
. Ladrillos	0,3	-3,2	0,0	3,7	0,0
. Cal	98,6	-11,0	-10,9	2,0	2,0
. Prendas de vestir	0,5	-62,2	-0,4	-12,0	-0,1
. Muebles	0,1	3,1	0,0	-2,4	0,0
SECTOR MANUFACTURA	100,0	-11,3	-11,3	1,9	1,9

1/ Cifras preliminares.

2/ A precios de 2007.

3/ En base a la estructura porcentual de similar período de 2022.

Fuente: Empresas industriales respectivas, DIREPRO Puno.

Elaboración: BCRP - Sucursal Puno. Departamento de Estudios Económicos.

- Sin embargo, de enero a noviembre de 2025, esta actividad mostró un comportamiento positivo de 1,9 por ciento; debido a la mayor producción de cal (2,0 por ciento), ladrillos (3,7 por ciento) y productos de panadería (1,9 por ciento). Este resultado fue atenuado por la menor producción de prendas de vestir (-12,0 por ciento) y muebles (-2,4 por ciento).

GRÁFICO N° 5
PUNO: EVOLUCIÓN DE LA PRODUCCIÓN MANUFACTURERA NO PRIMARIA 1/
(Variación % real respecto a similar mes del año anterior)

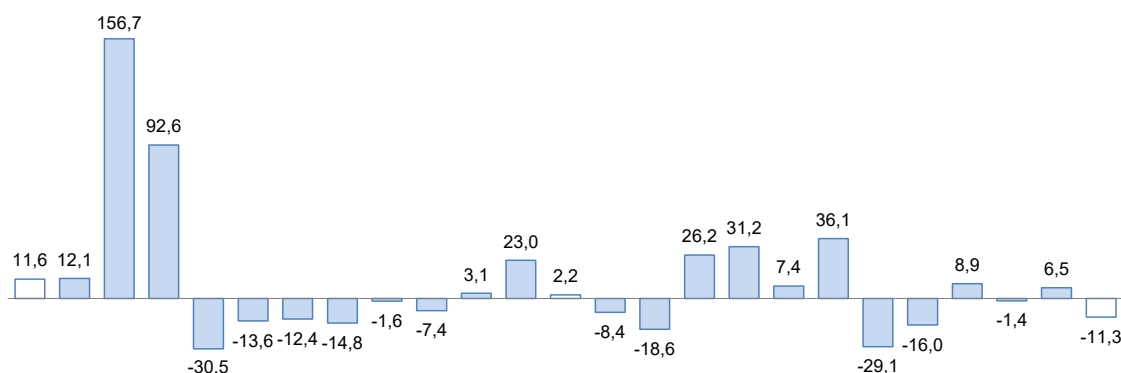

N.23 D.23 E.24 F.24 M.24 A.24 M.24 J.24 J.24 A.24 S.24 O.24 N.24 D.24 E.25 F.25 M.25 A.25 M.25 J.25 J.25 A.25 S.25 O.25 N.25

1/ Estimado a precios de 2007.

Fuente: Empresas de la región.

2.2 Arribos a los establecimientos de hospedaje

- El número de arribos de turistas a establecimientos de hospedaje fue 102 531 en **octubre de 2025**, el cual aumentó 0,1 por ciento interanual, resultado menor a lo registrado en similar mes de 2024 (14,5 por ciento). El crecimiento observado en ese mes obedeció al mayor arribo de extranjeros (18,6 por ciento); atenuado por la menor afluencia de turistas nacionales (-7,0 por ciento).
- En tanto, de enero a octubre de 2025, esta actividad presentó una caída de 2,1 por ciento interanual, por la menor visita de turistas nacionales (-6,3 por ciento); contrarrestado por extranjeros (12,4 por ciento).

GRÁFICO N° 6
PUNO: EVOLUCIÓN DE ARRIBOS A ESTABLECIMIENTOS DE HOSPEDAJE
(Variación %)

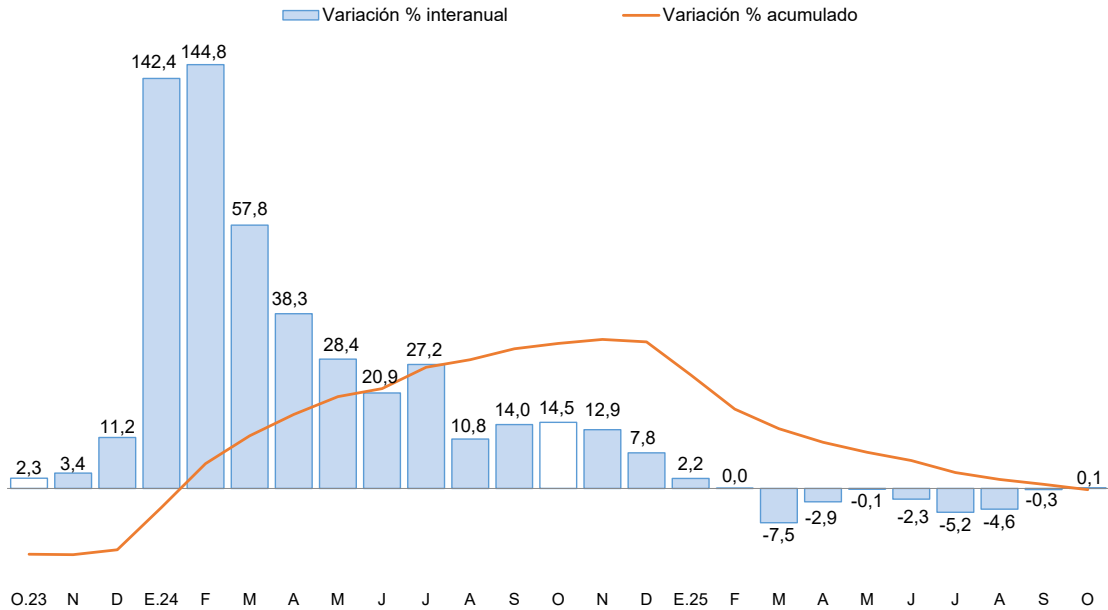

Fuente: Encuesta Mensual a Establecimientos de Hospedaje Temporal - MINCETUR.

II. SECTOR EXTERNO

3. Importaciones

- Las importaciones alcanzaron US\$ 53,3 millones en noviembre; 48,5 por ciento mayor respecto a igual mes del año pasado; debido a la mayor importación de insumos (62,3 por ciento) y bienes de consumo (29,7 por ciento), atenuado por la menor entrada de bienes de capital (-4,4 por ciento).
- Dentro del total de importaciones, destaca la participación de insumos para la agricultura (39,7 por ciento), alimentos y bebidas (34,3 por ciento) e insumos para la industria (23,5 por ciento).
- De enero a noviembre, las importaciones acumularon un valor de US\$ 506,2 millones; 1,0 por ciento mayor al valor importado en igual periodo del año pasado. Esto debido al mayor ingreso de bienes de capital (54,1 por ciento) e insumos (4,6 por ciento); contrarrestado por la menor entrada de bienes de consumo (-4,7 por ciento).

CUADRO N° 7
PUNO: IMPORTACIONES SEGÚN USO O DESTINO ECONÓMICO

RUBROS	Valor FOB en millones de US\$				Tasa de crecimiento (%)		
	Oct-25	Nov-25	Ene-Nov 24	Ene-Nov 25	Mes	12 Meses	Acum.
Bienes de Consumo	21,3	19,2	212,1	202,1	-9,9	29,7	-4,7
. Alimentos y Bebidas	19,9	18,3	199,0	189,8	-8,4	30,3	-4,6
. Productos Farmacéuticos	0,0	0,0	0,4	0,2	0,0	0,0	-54,0
. Otros 1/	1,3	0,9	12,6	12,0	-31,9	18,1	-4,8
Insumos	33,1	33,9	285,5	298,6	2,6	62,3	4,6
. Combustibles y Lubricantes	0,1	0,2	5,0	0,6	201,8	2,0	-87,3
. Insumos para la Agricultura	19,8	21,1	210,9	188,2	6,5	91,5	-10,8
. Insumos para la Industria	13,1	12,5	69,6	109,7	-4,4	30,3	57,6
Bienes de Capital	0,2	0,2	3,6	5,5	-6,3	-4,4	54,1
. Maquinaria y Equipo	0,0	0,0	1,3	1,0	-62,6	0,0	-24,8
. Materiales de Construcción	0,1	0,2	1,5	4,3	25,4	-7,3	183,4
. Otros 2/	0,0	0,0	0,8	0,2	-46,9	-33,5	-69,1
Total	54,5	53,3	501,2	506,2	-2,3	48,5	1,0

1/ Otros: Utensilios Domésticos y Electrod. y Veh. Uso Part.

2/ Otros: Partes y Piezas y Herramientas

a/ Más de 1000 por ciento.

FUENTE: SUNAT.

III. CRÉDITOS Y DEPÓSITOS²

4. Créditos

- El crédito en Puno registró un crecimiento de 9,2 por ciento interanual en noviembre; lo cual significó un comportamiento mayor a lo registrado en el mismo mes de 2024 (3,3 por ciento).
- Respecto al mes previo, registró un incremento de 1,5 por ciento.
- Por tipo de moneda, el 99,1 por ciento del crédito total se otorgó en moneda nacional (S/ 5 586 millones), el cual aumentó 1,4 por ciento respecto al mes anterior y 8,9 por ciento a 12 meses. En tanto, el crédito otorgado en moneda extranjera creció 5,7 por ciento en el mes y tuvo un crecimiento de 61,6 por ciento interanual.
- El coeficiente de dolarización alcanzó a 0,9 por ciento, situándose 0,3 puntos porcentuales por encima del valor registrado en el mismo período del año anterior (0,6 por ciento).

**CUADRO N° 8
PUNO: CRÉDITOS**

	Estructura % Nov-25	Saldo en millones de soles con TCF ^{1/}		Tasa de crecimiento (%)	
		Oct-25	Nov-25	Mes	12 Meses
BN y Agrobanco	6,7	358	377	5,2	17,3
Banco de la Nación	5,6	296	314	6,2	16,7
Agrobanco	1,1	63	63	0,5	20,2
Sin BN y Agrobanco	93,3	5 194	5 258	1,2	8,6
Banca Múltiple	44,3	2 465	2 498	1,3	12,5
Financieras	2,0	107	110	2,9	-49,8
Cajas Municipales	43,7	2 439	2 464	1,0	10,3
Cajas Rurales	3,3	183	187	2,0	11,6
Empresas de Crédito	0,0	0	0	-	-
TOTAL	100,0	5 552	5 635	1,5	9,2
MN	99,1	5 506	5 586	1,4	8,9
ME	0,9	46	49	5,7	61,6
Coef. de Dolarización (%)		0,8	0,9		

^{1/} Los saldos en moneda extranjera se valúan al tipo de cambio constante de diciembre de 2024 (S/ 3,77)

Fuente: SBS y AFP

Elaboración: BCRP - Sucursal Puno, Departamento de Estudios Económicos

GRÁFICO N° 7
PUNO: VARIACIÓN PORCENTUAL DE LOS CRÉDITOS
(Respecto a similar mes del año anterior)

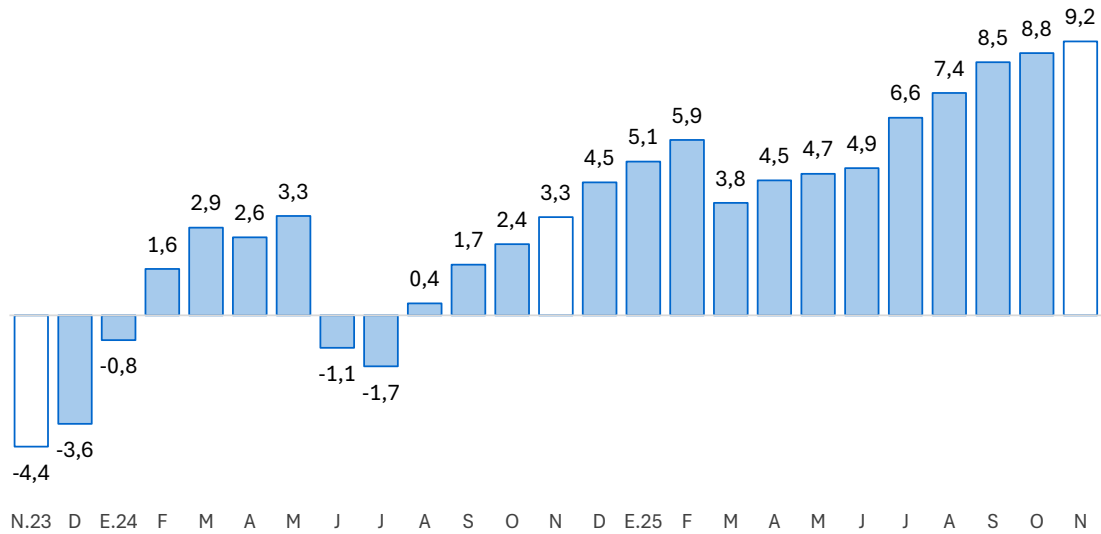

Fuente: SBS y AFP.
Elaboración: BCRP, Sucursal Puno. Departamento de Estudios Económicos.

- Sin considerar al Banco de la Nación y Agrobanco, al término de noviembre, el 74,1 por ciento se dirigió al segmento empresarial, el 22,9 por ciento para consumo y el 3,0 por ciento restante al sector hipotecario.

CUADRO N° 9
PUNO: CRÉDITO POR TIPO SIN BN Y AGROBANCO
(En porcentaje)

	Estructura % Nov-25	Tasa de crecimiento (%)	
		Noviembre-2025	
		Mes	12 Meses
Empresarial	74,1	1,5	12,6
Corporativo	0,5	-1,4	-
Grandes Empresas	0,7	1,7	-
Medianas Empresas	2,6	-0,3	-
Pequeñas Empresas	59,7	1,5	-
Microempresas	10,5	2,0	-
Consumo	22,9	0,3	-2,5
Hipotecario	3,0	1,6	8,4
Total ^{1/}	100,0	1,2	8,6

1/ Sin Banco de la Nación y Agrobanco, evaluada con tipo de cambio fijo

Fuente: SBS - Carpeta de Información del Sistema Financiero

Elaboración: BCRP - Sucursal Puno, Departamento de Estudios Económicos

- Por su parte la morosidad en Puno alcanzó el 4,1 por ciento al término de noviembre, disminuyéndose en 1,1 puntos porcentuales, respecto a similar mes del año anterior (5,2 por ciento).

GRÁFICO N° 8
PUNO: TASA DE MOROSIDAD 1/
(Porcentaje)

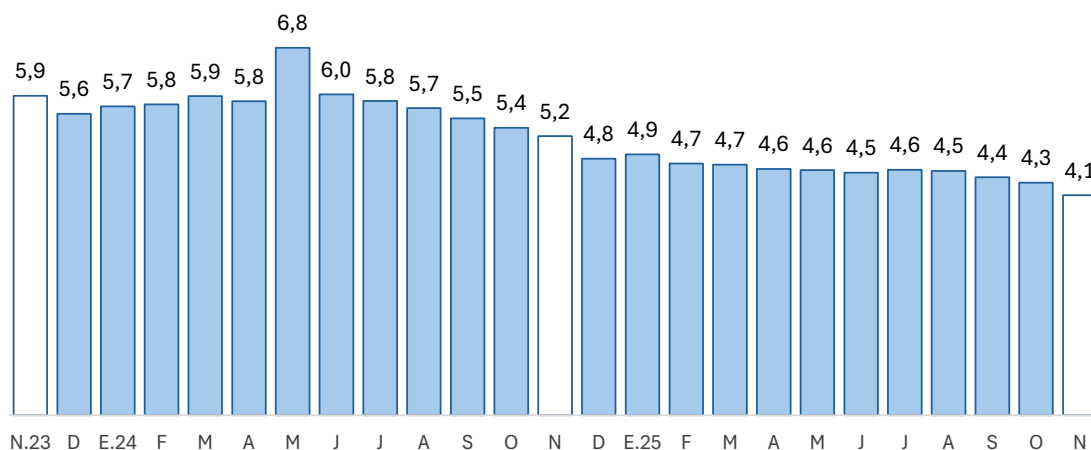

1/ Morosidad = (créditos vencidos + créditos en cobranza judicial) / colocaciones brutas.

Fuente: SBS y AFP.

Elaboración: BCRP - Sucursal Puno. Departamento de Estudios Económicos.

5. Depósitos

- Los depósitos en Puno crecieron 13,5 por ciento interanual en noviembre, lo que significó un comportamiento menor al registrado en similar mes de 2024 (16,3 por ciento).

CUADRO N° 10
PUNO: DEPÓSITOS

	Estructura %	Saldo en millones de soles con TCF ^{1/}		Tasa de crecimiento (%)	
		Oct-25	Nov-25	Mes	12 Meses
Banco de la Nación	21,7	846	864	2,1	-3,3
Banco de la Nación	21,7	846	864	2,1	-3,3
Sin BN y Agrobanco	78,3	3 047	3 119	2,4	19,2
Banca Múltiple	58,7	2 277	2 339	2,8	22,5
Financieras	0,2	8	8	5,0	-67,5
Cajas Municipales	16,1	632	642	1,6	16,0
Cajas Rurales	3,3	130	130	-0,7	0,5
TOTAL	100,0	3 893	3 983	2,3	13,5
Vista	21,2	824	843	2,3	10,8
Ahorro	54,1	2 110	2 155	2,1	16,7
A plazo	24,7	959	985	2,7	9,2
MN	84,0	3 246	3 345	3,0	9,6
ME	16,0	647	638	-1,3	39,0
Coef. de Dolarización (%)		16,6	16,0		

^{1/} Los saldos en moneda extranjera se valúan al tipo de cambio constante de diciembre de 2024 (S/ 3,77)

Fuente: SBS y AFP

Elaboración: BCRP - Sucursal Puno, Departamento de Estudios Económicos

- Por tipo de moneda, los depósitos en soles (S/ 3 345 millones), que representan el 84,0 por ciento de los depósitos totales, crecieron 3,0 por ciento respecto al mes anterior y 9,6 por ciento a 12 meses. Mientras, los depósitos en moneda extranjera disminuyeron 1,3 por ciento respecto al mes anterior; pero aumentaron 39,0 por ciento a 12 meses.
- El coeficiente de dolarización alcanzó a 16,0 por ciento, situándose en 2,9 puntos porcentuales por encima del valor registrado en el mismo período del año anterior (13,1 por ciento).

GRÁFICO N° 9
PUNO: VARIACIÓN PORCENTUAL DE LOS DEPÓSITOS
 (Respecto a similar mes del año anterior)

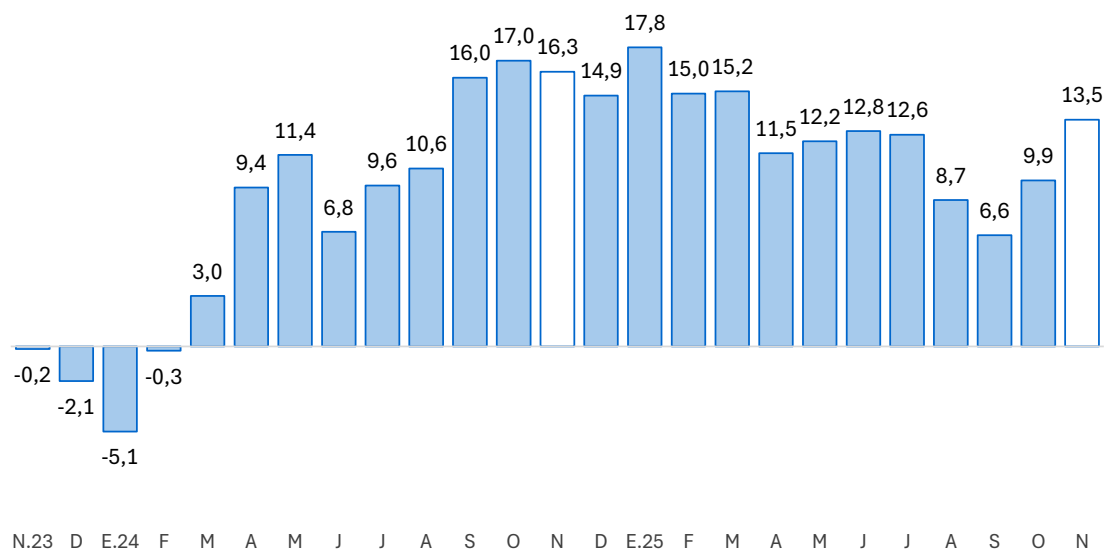

Fuente: SBS y AFP.

Elaboración: BCRP, Sucursal Puno. Departamento de Estudios Económicos.

IV. EJECUCIÓN DE PRESUPUESTO PÚBLICO

6. Ingresos del Gobierno Nacional

- El ingreso del Gobierno Nacional en el departamento de Puno, durante noviembre, creció 34,9 por ciento, interanual en términos reales; debido a incrementos en los ingresos tributarios (35,5 por ciento) y no tributarios (22,7 por ciento). Los ingresos tributarios representaron el 95,3 por ciento del total de ingresos recaudados, y los no tributarios, el 4,7 por ciento restante.

CUADRO N° 11
PUNO: INGRESOS DEL GOBIERNO NACIONAL 1/ 2/
(Millones de soles)

RUBROS	NOVIEMBRE			ENERO – NOVIEMBRE		
	2024	2025	Var % real	2024	2025	Var % real
I. INGRESOS TRIBUTARIOS	58,5	80,4	35,5	707,5	857,6	19,4
1. Impuesto a la renta	23,1	24,9	6,3	254,1	294,2	14,1
Personas naturales	6,8	8,9	29,3	79,0	89,5	11,7
Personas jurídicas	15,8	15,5	-3,2	152,9	171,7	10,6
Regularización	0,5	0,5	-5,7	22,3	33,0	45,8
2. Impuestos a la Importación	0,0	0,1	83,4	0,4	0,7	93,4
3. Impuestos a la Prod. y consumo	34,5	50,0	42,8	444,5	492,9	9,2
Impuesto General a las Ventas	33,8	48,8	42,5	437,9	482,2	8,4
Interno	14,2	20,0	39,0	164,9	190,7	13,9
Importaciones	19,6	28,8	45,1	273,0	291,5	5,2
Impuesto Selectivo al Consumo 2/	0,7	1,2	57,2	6,6	10,7	60,5
4. Otros ingresos	0,9	5,5	527,2	8,5	69,8	702,6
II. INGRESOS NO TRIBUTARIOS	3,2	4,0	22,7	31,7	49,5	53,9
TOTAL	61,7	84,3	34,9	739,3	907,1	20,9

1/ Información actualizada al 30 de noviembre de 2025.

2/ Incluye el Impuesto Selectivo al Consumo interno y de importaciones.

Fuente: SUNAT.

Elaboración: BCRP - Sucursal Puno. Departamento de Estudios Económicos.

7. Ejecución del presupuesto de gastos del Gobierno General

- La ejecución del presupuesto de gastos en el departamento de Puno, durante noviembre, presentó un crecimiento de 10,7 por ciento, interanual en términos reales; debido a un mayor gasto de los Gobiernos Locales (17,0 por ciento), principalmente gastos de capital (36,5 por ciento); del Gobierno Nacional (9,4 por ciento), en especial gastos corrientes (12,0 por ciento); y del Gobierno Regional (9,1 por ciento), básicamente gastos de capital (26,1 por ciento).
- El gasto corriente no financiero creció 5,2 por ciento, asimismo, el gasto de capital se incrementó en 21,0 por ciento debido a la mayor inversión pública (24,9 por ciento).

CUADRO N° 12
PUNO: EJECUCIÓN DEL PRESUPUESTO DE GASTOS DEL GOBIERNO GENERAL
(Millones de soles)

RUBROS	NOVIEMBRE			ENERO – NOVIEMBRE		
	2024	2025	Var. % real	2024	2025	Var. % real
Gobierno Nacional	192,5	213,5	9,4	2 324,6	2 513,3	6,6
Gobierno Regional	255,4	282,5	9,1	2 649,6	2 894,0	7,6
Gobiernos Locales	105,8	125,5	17,0	1 031,1	1 081,7	3,4
Total	553,8	621,6	10,7	6 005,2	6 489,1	6,5
Corriente	359,1	382,8	5,2	4 136,3	4 184,0	-0,3
Capital	194,7	238,8	21,0	1 869,0	2 305,1	21,6
Inversión Pública	187,9	237,9	24,9	1 816,6	2 282,2	23,9

Fuente: MEF.

Elaboración: BCRP - Sucursal Puno. Departamento de Estudios Económicos.



8. Gasto corriente no financiero

- El gasto corriente no financiero presentó un crecimiento de 5,2 por ciento, interanual en términos reales, debido a mayores montos devengados del Gobierno Nacional (12,0 por ciento) y del Gobierno Regional (3,3 por ciento), en ambos casos, principalmente gastos en bienes y servicios. Este incremento fue contrarrestado por el menor gasto de los Gobiernos Locales (-3,5 por ciento), en especial gastos en bienes y servicios.

CUADRO N° 13
PUNO: GASTO CORRIENTE NO FINANCIERO
(Millones de soles)

RUBROS	NOVIEMBRE			ENERO – NOVIEMBRE		
	2024	2025	Var. % real	2024	2025	Var. % real
- Gobierno Nacional	117,3	133,2	12,0	1 559,5	1 478,5	-6,6
- Gobierno Regional	190,1	199,1	3,3	2 074,1	2 168,6	3,0
- Gobiernos Locales	51,6	50,5	-3,5	502,6	536,9	5,3
TOTAL	359,1	382,8	5,2	4 136,3	4 184,0	-0,3

Fuente: MEF.

Elaboración: BCRP - Sucursal Puno. Departamento de Estudios Económicos.

- De enero a noviembre, el gasto corriente no financiero disminuyó 0,3 por ciento en términos reales; debido a menores montos devengados por parte del Gobierno Nacional (-6,6 por ciento). Mientras que se incrementó el gasto de los Gobiernos Locales (5,3 por ciento) y del Gobierno Regional (3,0 por ciento).

9. Inversión pública

- La inversión pública en Puno, correspondiente a los tres niveles de gobierno, totalizó en noviembre S/ 237,9 millones; 24,9 por ciento mayor, en términos reales, respecto a similar mes del año pasado; esto en respuesta a la mayor inversión de los Gobiernos Locales (36,7 por ciento), del Gobierno Regional (26,1 por ciento) y del Gobierno Nacional (14,3 por ciento).

CUADRO N° 14
PUNO: INVERSIÓN PÚBLICA 1/
(Millones de soles)

RUBROS	NOVIEMBRE			ENERO – NOVIEMBRE		
	2024	2025	Var. % real	2024	2025	Var. % real
- Gobierno Nacional	68,5	79,4	14,3	721,4	1 020,4	39,4
- Gobierno Regional	65,3	83,4	26,1	574,2	723,5	24,2
- Gobiernos Locales	54,1	75,0	36,7	521,0	538,3	1,8
TOTAL	187,9	237,9	24,9	1 816,6	2 282,2	23,9

1/ Comprende la formación bruta de capital.

Fuente: MEF.

Elaboración: BCRP - Sucursal Puno. Departamento de Estudios Económicos.

- Entre enero y noviembre, la inversión pública acumuló S/ 2 282,2 millones, 23,9 por ciento mayor respecto a similar periodo del año pasado. La inversión acumulada creció en respuesta a mayores gastos del Gobierno Nacional (39,4 por ciento), del Gobierno Regional (24,2 por ciento) y de los Gobiernos Locales (1,8 por ciento).

GRÁFICO N° 10
PUNO: VARIACIÓN PORCENTUAL REAL DE INVERSIÓN PÚBLICA
 (Respecto a similar mes del año anterior)

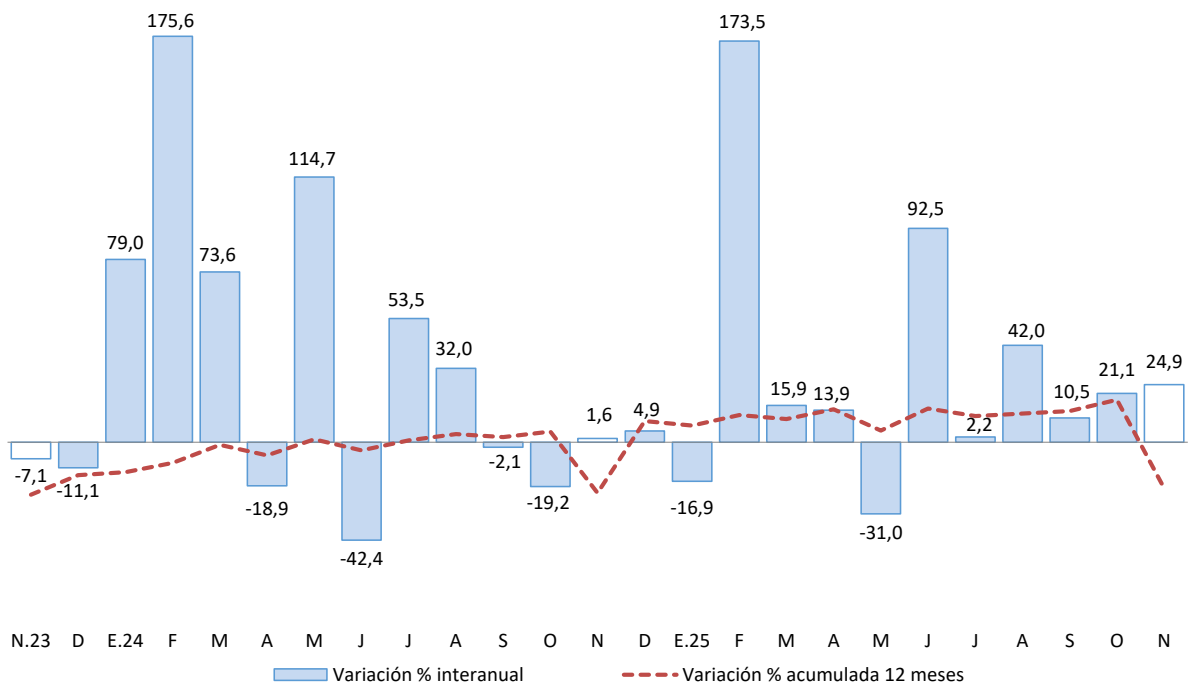

Fuente: MEF.

Elaboración: BCRP - Sucursal Puno. Departamento de Estudios Económicos.

En cuanto a los principales proyectos que se ejecutaron en noviembre, destacaron:

- La “Creación del túnel Ollachea en el sector crítico km 231+700 al km 232+800 de la carretera IIRSA sur tramo 4: Inambari – Azángaro, distrito de Ollachea y provincia de Carabaya”, con S/ 15,0 millones devengados a cargo del Gobierno Nacional;
- La “Construcción de berma y sistema de drenaje; en el(la) sector Asillo - San Antón, km 075+300 al km 100+500 del corredor vial interoceánico sur, Perú - Brasil tramo N°04: Azángaro - puente Inambari (optimización de calzada por seguridad vial) distrito de Asillo y provincia Azángaro”, con S/ 12,4 millones devengados a cargo del Gobierno Nacional;
- El “Mejoramiento del servicio educativo del nivel inicial y secundaria de la institución educativa José Gálvez ubicado en Yunguyo, provincia de Yunguyo”, con S/ 4,9 millones devengados a cargo del Gobierno Nacional;
- El “Mejoramiento de los servicios educativos nivel inicial y secundaria de la institución educativa Tawantinsuyo, ubicado en el distrito de Desaguadero y provincia de Chucuito”, con S/ 4,8 millones devengados a cargo del Gobierno Nacional; y
- El “Mejoramiento de la prestación de servicios educativos del nivel secundaria de la institución educativa Pedro Vilcapaza, ubicado en el distrito y provincia de Azángaro”, con S/ 3,8 millones devengados a cargo del Gobierno Nacional.

V. ANEXOS

ANEXO 1

PUNO: PRODUCCIÓN AGROPECUARIA 1/

(TM)

PRINCIPALES PRODUCTOS	2024		2025											PRINCIPALES PRODUCTOS
	Nov	Dic	Ene	Feb	Mar	Abr	May	Jun	Jul	Ago	Set	Oct	Nov	
AGRÍCOLA														AGRÍCOLA
Quinua	0	0	0	0	0	25 661	11 052	7	0	0	0	0	0	Quinua
Cañihua	0	0	0	0	0	4 270	1 357	2	0	0	0	0	0	Cañihua
Cebada Grano	0	0	0	0	0	14 218	16 746	474	0	0	0	0	0	Cebada Grano
Trigo	0	0	0	0	0	1 107	791	0	0	0	0	0	0	Trigo
Centeno Grano	0	0	0	0	0	24	27	0	0	0	0	0	0	Centeno Grano
Avena Grano	0	0	0	0	0	2 569	4 277	0	0	0	0	0	0	Avena Grano
Maiz Amiláceo	0	0	0	21	55	2 007	3 588	56	0	0	0	0	0	Maiz Amiláceo
Maiz Amarillo Duro	0	0	0	75	1 096	1 803	843	0	0	0	0	0	0	Maiz Amarillo Duro
Arroz	0	0	0	0	0	0	0	0	0	0	0	0	0	Arroz
Papa	0	33 977	71	4 861	33 003	475 718	525 364	27 675	0	0	0	0	0	Papa
Oca	0	0	0	0	0	23 050	15 348	624	0	0	0	0	0	Oca
Olluco	0	0	0	0	0	10 969	9 289	100	0	0	0	0	0	Olluco
Mashua	0	0	0	0	0	6 284	5 422	0	0	0	0	0	0	Mashua
Yuca	0	0	0	0	0	1 256	4 733	6 948	11 052	11 540	5 580	2 825	0	Yuca
Tarhui	0	0	0	0	0	10	345	1 198	0	0	0	0	0	Tarhui
Haba	0	6	0	0	540	10 532	6 742	38	0	0	0	0	0	Haba
Arveja	0	0	0	0	0	488	371	0	0	0	0	0	0	Arveja
Cebolla	0	0	0	0	0	5 134	1 383	0	0	0	0	0	0	Cebolla
Avena Forrajera	0	0	0	0	974	1 663 643	1 530 942	12 145	0	0	0	0	0	Avena Forrajera
Cebada Forrajera	0	0	0	0	0	253 051	85 744	0	0	0	0	0	0	Cebada Forrajera
Plátano	1 074	1 122	1 062	975	907	975	1 322	997	983	1 031	1 196	1 240	1 233	Plátano
Naranja	0	0	0	0	0	129	5 961	10 140	8 520	1 502	0	0	0	Naranja
Café	0	0	0	0	0	84	205	4 265	2 943	799	0	0	0	Café
Alfalfa	3 402	19 212	45 146	162 580	589 461	859 103	495 403	92 189	0	0	0	0	3 115	Alfalfa
Otros Pastos Cultivados	0	2 785	0	13 651	44 587	63 779	59 905	7 050	0	0	0	0	0	Otros Pastos Cultivados
PECUARIA 2/														PECUARIA 2/
Carne de Vacuno	1 642	1 495	1 459	1 639	1 746	2 320	2 536	2 529	2 256	2 105	1 971	1 715	1 676	Carne de Vacuno
Carne de Ovinos	626	576	492	566	640	893	875	837	822	766	719	640	629	Carne de Ovinos
Carne de Alpaca	373	267	358	484	544	726	683	654	628	543	445	401	381	Carne de Alpaca
Carne de Llama	95	102	108	128	137	186	181	174	151	136	123	104	96	Carne de Llama
Carne de Porcino	185	164	177	200	206	278	271	268	280	250	216	192	188	Carne de Porcino
Carne de Ave	264	274	284	302	314	332	322	299	267	244	226	235	273	Carne de Ave
Leche de Vacuno	8 550	9 724	12 128	15 276	16 677	16 579	15 985	14 389	12 153	10 665	8 836	8 375	9 070	Leche de Vacuno
Lana de Ovinos	482	144	0	1 453	1 111	0	0	0	0	0	0	0	485	Lana de Ovinos
Fibra de Alpaca	1 343	285	150	499	526	0	0	0	0	0	0	0	1 347	Fibra de Alpaca
Fibra de Llama	246	38	0	86	87	0	0	0	0	0	0	0	248	Fibra de Llama
Otros pdtos. Pecuarios	1 165	1 087	1 034	1 184	1 235	1 618	1 695	1 674	1 561	1 428	1 347	1 198	1 176	Otros pdtos. Pecuarios

1/ Cifras preliminares. Actualizado al 15-01-2026.

2/ Peso Neto.

Fuente: DRA - Puno.

Elaboración: BCRP - Sucursal Puno. Departamento de Estudios Económicos.

ANEXO 2

PUNO: SUPERFICIE AGRÍCOLA SEMBRADA 1/
(Hectáreas)

PRINCIPALES CULTIVOS	2024		2025												PRINCIPALES CULTIVOS
	Nov	Dic	Ene	Feb	Mar	Abr	May	Jun	Jul	Ago	Set	Oct	Nov		
Quinua	3 878	0	0	0	0	0	0	0	0	3	2 220	26 961	2 384	Quinua	
Cañihua	1 920	20	0	0	0	0	0	0	0	15	175	2 866	585	Cañihua	
Cebada Grano	6 071	9	0	0	0	0	0	0	0	0	240	13 688	4 037	Cebada Grano	
Trigo	141	0	0	0	0	0	0	0	0	0	35	802	397	Trigo	
Centeno Grano	20	0	0	0	0	0	0	0	0	0	0	22	0	Centeno Grano	
Avena Grano	1 423	0	0	0	0	0	0	0	0	0	23	3 909	1 579	Avena Grano	
Maiz Amiláceo	388	0	0	0	0	0	0	0	0	697	618	1 733	13	Maiz Amiláceo	
Maiz Amarillo Duro	38	0	0	0	0	0	0	0	0	940	676	344	14	Maiz Amarillo Duro	
Arroz	0	0	0	0	0	0	0	0	0	0	0	0	0	Arroz	
Papa	15 095	2 119	0	0	0	0	0	525	895	6 335	6 152	24 758	12 937	Papa	
Oca	438	0	0	0	0	0	0	0	0	608	1 071	1 110	287	Oca	
Olluco	441	0	0	0	0	0	0	0	0	434	275	1 449	300	Olluco	
Mashua	120	0	0	0	0	0	0	0	0	209	110	453	95	Mashua	
Yuca	57	0	0	0	0	0	0	0	0	633	797	515	35	Yuca	
Tarhui	14	0	0	0	0	0	0	0	0	12	765	197	19	Tarhui	
Haba	440	0	0	0	0	0	0	0	0	1 092	2 843	4 649	274	Haba	
Arveja	42	0	0	0	0	0	0	0	0	30	481	331	43	Arveja	
Cebolla	6	0	0	0	0	0	0	0	0	10	87	144	15	Cebolla	
Avena Forrajera	43 001	34 928	2 990	0	0	0	0	0	0	0	44	1 096	37 458	Avena Forrajera	
Cebada Forrajera	3 427	8 179	512	0	0	0	0	0	0	0	2	13	4 004	Cebada Forrajera	
Plátano	0	0	1 062	975	907	975	1 322	997	983	0	0	0	0	Plátano	
Naranja	0	0	0	0	0	0	0	0	0	0	0	0	0	Naranja	
Café	0	0	0	0	0	0	0	0	0	0	0	0	0	Café	
Alfalfa	0	170	156	0	0	0	0	0	0	0	0	0	0	Alfalfa	
Otros Pastos Cultivados	0	0	0	13 651	44 587	63 779	59 905	7 050	0	0	0	0	0	Otros Pastos Cultivados	
TOTAL	76 960	45 425	4 720	14 626	45 494	64 753	61 227	8 572	1 878	11 018	16 614	85 040	64 476	TOTAL	

1/ Cifras preliminares, no incluye superficie instalada de cultivos permanentes. Actualizado al 15-01-2026.

Fuente: DRA - Puno.

Elaboración: BCRP - Sucursal Puno. Departamento de Estudios Económicos.



ANEXO 3

PUNO: EXTRACCIÓN Y PRODUCCIÓN PESQUERA 1/ (TM)

ESPECIES	2024		2025											ESPECIES
	Nov	Dic	Ene	Feb	Mar	Abr	May	Jun	Jul	Ago	Set	Oct	Nov	
CONSUMO HUMANO DIRECTO	2 704	1 495	1 827	1 027	1 817	2 882	1 541	2 238	1 030	999	1 405	536	690	CONSUMO HUMANO DIRECTO
Boga	0	0	0	0	0	0	0	0	0	0	0	0	0	Boga
Carachi	5	5	5	5	5	6	1	5	5	5	5	5	5	Carachi
Ispi	5	5	4	4	4	5	1	4	4	4	4	4	4	Ispi
Suche	0	0	0	0	0	0	0	0	0	0	0	0	0	Suche
Mauri	0	0	0	0	0	0	0	0	0	0	0	0	0	Mauri
Pejerrey	3	3	3	3	3	3	1	3	3	3	3	3	3	Pejerrey
Trucha Natural	4	4	3	3	3	4	1	3	3	3	3	3	3	Trucha Natural
Trucha Crianza	2 687	1 478	1 812	1 011	1 802	2 865	1 538	2 222	1 014	983	1 390	520	675	Trucha Crianza

1/ Cifras preliminares.

Fuente: PRODUCE - Puno.

Elaboración: BCRP - Sucursal Puno. Departamento de Estudios Económicos.

ANEXO 4

PUNO: PRODUCCIÓN MINERA 1/ (Contenido fino)

PRODUCTOS	2024		2025											PRODUCTOS
	Nov	Dic	Ene	Feb	Mar	Abr	May	Jun	Jul	Ago	Set	Oct	Nov	
MINERÍA METÁLICA														MINERÍA METÁLICA
Estaño (TMF)	2 914	2 423	2 537	2 598	8 058	2 723	2 871	2 794	3 033	2 935	3 009	3 076	2 359	Estaño (TMF)
Plomo (TMF)	0	875	0	813	813	849	0	845	0	393	1 260	419	830	Plomo (TMF)
Oro (kgr-f)	222 700	241 551	173 596	208 360	586 343	265 312	214 272	246 093	170 452	194 856	274 923	184 687	212 976	Oro (kgr-f)
Plata (kg-f)	0	5 043	231	4 536	4 537	4 749	0	5 135	0	5 392	1 736	7 020	1 363	Plata (kg-f)
Zinc (TMF)	0	703	0	745	745	849	0	899	0	190	1 502	268	925	Zinc (TMF)

1/ Cifras preliminares.

Fuente: MINEM.

Elaboración: BCRP - Sucursal Puno. Departamento de Estudios Económicos.

ANEXO 5

PUNO: PRODUCCIÓN MANUFACTURERA 1/

(Índice 2007=100)

PRODUCTOS	2024		2025											PRODUCTOS
	Nov	Dic	Ene	Feb	Mar	Abr	May	Jun	Jul	Ago	Set	Oct	Nov	
Productos de panadería	277,8	302,5	237,1	236,7	234,6	208,8	304,3	304,0	303,5	286,0	285,9	286,5	286,2 *	Productos de panadería
Ladrillos	33,9	33,9	29,7	26,4	21,9	16,9	16,9	16,9	16,9	16,1	16,1	34,3	32,8 *	Ladrillos
Cal	913,4	912,4	793,8	998,2	1 068,1	861,3	901,0	593,4	912,7	994,4	908,8	978,8	812,5	Cal
Prendas de Vestir	229,8	31,9	18,7	22,2	0,0	417,1	525,0	522,2	730,3	450,9	507,5	558,1	86,8	Prendas de Vestir
Muebles	16,8	29,1	27,7	19,5	28,1	14,6	12,9	21,9	14,6	20,4	26,6	14,4	17,4 *	Muebles
TOTAL	1 471,7	1 309,8	1 107,0	1 303,0	1 352,7	1 518,8	1 760,1	1 458,5	1 978,1	1 767,8	1 744,9	1 872,0	1 235,7	TOTAL

1/ Cifras preliminares.

(*) Información estimada.

Fuente: Empresas manufactureras respectivas.

Elaboración: BCRP - Sucursal Puno. Departamento de Estudios Económicos.

ANEXO 6

PUNO: PRODUCCIÓN MANUFACTURERA 1/ (Variación porcentual)

PRODUCTOS	2024		2025											PRODUCTOS
	Nov	Dic	Ene	Feb	Mar	Abr	May	Jun	Jul	Ago	Set	Oct	Nov	
Productos de panadería	14,5	18,7	-2,6	-3,3	-4,0	5,8	0,8	11,8	19,6	-1,2	-8,6	2,3	3,0 *	Productos de panadería
Ladrillos	-21,0	-21,0	2,4	9,1	7,6	10,8	9,2	6,2	4,0	1,6	1,3	0,9	-3,2 *	Ladrillos
Cal	1,8	-8,3	-18,8	26,3	31,4	8,0	37,1	-30,0	-16,5	9,7	-1,1	7,1	-11,0	Cal
Prendas de Vestir	147,6	-65,5	-	-	-	-20,6	3,2	25,2	4,6	-31,8	-19,4	-19,4	-62,2	Prendas de Vestir
Muebles	11,0	0,8	52,9	31,2	75,3	-47,5	-39,8	-18,9	-27,4	0,9	33,2	-31,2	3,1 *	Muebles
TOTAL	2,2	-8,4	-18,6	26,2	31,2	7,4	36,1	-29,1	-16,0	8,9	-1,4	6,5	-11,3	TOTAL

1/ Cifras preliminares.

(*) Información estimada.

Fuente: Empresas manufactureras respectivas.

Elaboración: BCRP - Sucursal Puno. Departamento de Estudios Económicos.

ANEXO 7

PUNO: ARRIBO DE TURISTAS, SEGÚN NACIONALIDAD

(Número de personas)

	2024			2025										
	Oct	Nov	Dic	Ene	Feb	Mar	Abr	May	Jun	Jul	Ago	Set	Oct	
NACIONALES	74 030	75 063	74 833	76 324	87 560	62 701	62 559	67 581	66 359	72 187	71 290	66 692	68 843	NACIONALES
NORTE AMÉRICA	5 577	3 968	2 379	2 443	2 254	3 357	4 471	6 333	5 958	4 822	3 929	4 978	5 903	NORTE AMÉRICA
EE.UU.	3 561	2 307	1 607	1 565	1 441	2 338	3 071	4 453	4 875	3 708	2 917	3 571	3 576	EE.UU.
Canadá	1 534	1 283	449	511	606	864	994	1 474	623	739	565	1 039	1 884	Canadá
México	482	378	323	367	207	155	406	406	460	375	447	368	443	México
CENTRO AMÉRICA	93	58	76	167	54	66	138	90	102	237	114	85	46	CENTRO AMÉRICA
SUD AMÉRICA	3 782	3 304	3 490	4 400	3 041	2 715	3 600	4 102	3 448	4 380	3 873	4 138	3 723	SUD AMÉRICA
Argentina	625	853	177	529	284	461	610	839	607	1 037	647	1 079	696	Argentina
Bolivia	1 184	1 159	1 590	1 274	1 296	945	1 024	1 164	969	1 236	1 228	986	906	Bolivia
Brasil	1 111	429	422	1 606	328	508	1 144	1 168	1 043	1 242	1 012	1 221	1 038	Brasil
Chile	161	153	426	368	433	156	88	189	231	169	216	236	155	Chile
Colombia	471	417	725	470	410	386	444	507	384	425	381	370	512	Colombia
Ecuador	166	192	63	166	65	100	122	85	118	114	123	112	61	Ecuador
Venezuela	64	101	87	82	225	159	168	150	96	157	266	134	355	Venezuela
EUROPA	16 143	11 388	3 958	4 922	4 426	7 820	13 884	14 810	10 835	15 957	24 708	18 550	20 461	EUROPA
Inglaterra	2 067	1 046	427	454	506	825	1 243	2 082	1 240	1 294	1 743	2 250	2 285	Inglaterra
Alemania	2 260	1 547	547	885	733	1 369	1 922	1 913	1 318	1 258	1 908	2 620	2 989	Alemania
España	2 287	1 728	730	504	572	938	1 587	1 414	1 059	2 200	4 315	2 416	2 953	España
Francia	3 019	2 288	609	893	917	1 550	3 160	3 718	2 322	3 302	4 375	3 915	3 981	Francia
Italia	1 281	932	387	480	221	480	1 472	1 163	1 569	2 100	7 313	2 430	2 006	Italia
Otros Países	5 229	3 847	1 258	1 706	1 477	2 658	4 500	4 520	3 327	5 803	5 054	4 919	6 247	Otros Países
ASIA	1 527	1 414	1 324	1 777	2 078	2 028	1 581	1 588	1 397	1 160	1 151	1 254	1 711	ASIA
Japón	132	110	119	151	271	239	72	169	84	66	131	225	93	Japón
Korea	108	227	259	443	457	267	41	16	13	19	46	17	173	Korea
Otros Países	1 287	1 077	946	1 183	1 350	1 522	1 468	1 403	1 300	1 075	974	1 012	1 445	Otros Países
ÁFRICA	43	27	49	20	11	51	15	52	19	28	17	41	48	ÁFRICA
OTROS	1 231	849	652	547	548	1 000	1 197	1 431	1 059	819	1 050	1 635	1 796	OTROS
EXTRANJEROS	28 396	21 008	11 928	14 276	12 412	17 037	24 886	28 406	22 818	27 403	34 842	30 681	33 688	EXTRANJEROS
TOTAL GENERAL	102 426	96 071	86 761	90 600	99 972	79 738	87 445	95 987	89 177	99 590	106 132	97 373	102 531	TOTAL GENERAL

Fuente: MINCETUR.

Elaboración: BCRP - Sucursal Puno. Departamento de Estudios Económicos.



ANEXO 8

PUNO: ADUANA DE DESAGUADERO - IMPORTACIONES (FOB), SEGÚN USO O DESTINO ECONÓMICO

(Millones de US\$)

RUBROS	2024		2025											RUBROS
	Nov	Dic	Ene	Feb	Mar	Abr	May	Jun	Jul	Ago	Set	Oct	Nov	
BIENES DE CONSUMO	14,8	21,2	9,7	11,3	14,9	21,4	20,4	17,9	24,3	21,8	19,9	21,3	19,2	BIENES DE CONSUMO
. Alimentos y Bebidas	14,0	19,6	8,4	10,3	13,8	19,9	19,5	17,0	22,7	20,8	19,1	19,9	18,3	. Alimentos y Bebidas
. Productos Farmacéuticos	0,0	0,1	0,0	0,0	0,0	0,1	0,0	0,0	0,0	0,0	0,1	0,0	0,0	. Productos Farmacéuticos
. Utensilios Domésticos	0,0	0,0	0,0	0,0	0,0	0,0	0,0	0,0	0,0	0,0	0,0	0,2	0,0	. Utensilios Domésticos
. Electrod.y Veh.Usó Part.	0,0	0,0	0,1	0,1	0,0	0,0	0,0	0,0	0,0	0,2	0,0	0,0	0,0	. Electrod.y Veh.Usó Part.
. Otros	0,8	1,5	1,2	0,9	1,1	1,4	0,9	0,9	1,6	0,8	0,6	1,1	0,9	. Otros
INSUMOS	20,9	32,5	27,3	20,5	25,0	31,9	27,2	18,0	27,1	23,9	30,6	33,1	33,9	INSUMOS
. Combustibles y Lubricantes	0,2	0,3	0,0	0,0	0,0	0,0	0,0	0,0	0,0	0,0	0,1	0,1	0,2	. Combustibles y Lubricantes
. Insumos para la Agricultura	11,0	21,7	14,9	8,7	14,5	22,1	18,7	12,7	19,5	16,1	20,2	19,8	21,1	. Insumos para la Agricultura
. Insumos para la Industria	9,6	10,5	12,4	11,8	10,5	9,8	8,5	5,3	7,7	7,8	10,4	13,1	12,5	. Insumos para la Industria
BIENES DE CAPITAL	0,2	0,1	0,7	0,8	0,6	0,6	0,6	0,4	0,4	0,5	0,6	0,2	0,2	BIENES DE CAPITAL
. Maquinaria y Equipo	0,0	0,0	0,3	0,1	0,0	0,0	0,3	0,0	0,2	0,0	0,1	0,0	0,0	. Maquinaria y Equipo
. Partes y Piezas	0,0	0,0	0,0	0,0	0,0	0,0	0,0	0,0	0,0	0,0	0,0	0,0	0,0	. Partes y Piezas
. Herramientas	0,0	0,0	0,1	0,0	0,0	0,0	0,0	0,0	0,0	0,0	0,0	0,0	0,0	. Herramientas
. Materiales de Construcción	0,2	0,1	0,3	0,7	0,6	0,6	0,3	0,3	0,2	0,4	0,5	0,1	0,2	. Materiales de Construcción
TOTAL	35,9	53,9	37,7	32,6	40,5	54,0	48,1	36,3	51,9	46,3	51,1	54,5	53,3	TOTAL

FUENTE: SUNAT.

ELABORACIÓN: BCRP Sucursal Puno, Dpto. de Estudios Económicos.

ANEXO 9

PUNO: CRÉDITOS, CON TCF = 3,77

(Millones de soles)

INSTITUCIONES	2024		2025											INSTITUCIONES
	Nov	Dic	Ene	Feb	Mar	Abr	May	Jun	Jul	Ago	Set	Oct	Nov	
Banco de la Nación	269	278	278	279	277	276	289	290	297	304	301	296	314	Banco de la Nación
Agrobanco	52	53	54	55	56	58	60	61	63	64	63	63	63	Agrobanco
Banca múltiple	2 221	2 251	2 315	2 348	2 308	2 333	2 335	2 378	2 394	2 415	2 437	2 465	2 498	Banca múltiple
Inst. no bancarias	2 620	2 655	2 582	2 591	2 606	2 625	2 643	2 624	2 652	2 683	2 698	2 729	2 760	Inst. no bancarias
. Cajas Municipales	2 233	2 265	2 279	2 286	2 302	2 317	2 336	2 346	2 373	2 402	2 414	2 439	2 464	. Cajas Municipales
. Cajas Rurales	167	168	170	171	170	173	172	173	173	176	178	183	187	. Cajas Rurales
. EDPYMES	0	0	0	0	0	0	0	0	0	0	0	0	0	. EDPYMES
. Financieras	219	223	133	133	134	135	135	105	106	105	106	107	110	. Financieras
TOTAL	5 162	5 237	5 229	5 273	5 247	5 292	5 327	5 353	5 406	5 466	5 499	5 552	5 635	TOTAL

FUENTE: SBS y AFP.

ELABORACION: BCRP Sucursal Puno, Dpto. de Estudios Económicos.

ANEXO 10

PUNO: DEPÓSITOS, CON TCF = 3,77

(Millones de soles)

INSTITUCIONES	2024		2025											INSTITUCIONES
	Nov	Dic	Ene	Feb	Mar	Abr	May	Jun	Jul	Ago	Set	Oct	Nov	
Banco de la Nación	893	853	881	824	852	918	940	906	951	876	882	846	864	Banco de la Nación
Banca múltiple	1 910	1 964	2 017	2 019	2 016	2 015	2 050	2 124	2 169	2 195	2 204	2 277	2 339	Banca múltiple
Inst. no bancarias	707	714	717	718	731	741	746	747	751	755	773	770	780	Inst. no bancarias
. Cajas Municipales	554	560	573	573	586	596	601	607	614	617	634	632	642	. Cajas Municipales
. Cajas Rurales	129	128	133	134	134	134	134	134	131	131	132	130	130	. Cajas Rurales
. Financieras	25	25	11	11	11	11	11	6	7	7	7	8	8	. Financieras
TOTAL	3 510	3 530	3 615	3 561	3 599	3 674	3 736	3 778	3 871	3 825	3 858	3 893	3 983	TOTAL

FUENTE: SBS y AFP.

ELABORACION: BCRP Sucursal Puno, Dpto. de Estudios Económicos.



ANEXO 11

PUNO: TASA DE MOROSIDAD

(En porcentajes)

INSTITUCIONES	2024		2025											INSTITUCIONES
	Nov	Dic	Ene	Feb	Mar	Abr	May	Jun	Jul	Ago	Set	Oct	Nov	
Banco de la Nación	2,4	1,8	1,8	1,8	1,8	1,9	1,9	2,0	1,9	1,6	1,6	1,6	1,5	Banco de la Nación
Agrobanco	12,1	11,1	10,9	10,7	10,0	9,7	9,4	9,6	9,1	9,0	8,6	8,9	9,0	Agrobanco
Banca múltiple	4,8	4,4	4,4	4,2	4,2	4,0	4,1	4,1	4,1	4,0	3,9	3,7	3,4	Banca múltiple
Inst. no bancarias														Inst. no bancarias
. Cajas Municipales	5,3	5,1	5,2	5,0	5,1	5,1	5,0	4,9	5,0	5,1	5,1	5,1	4,9	. Cajas Municipales
. Cajas Rurales	9,0	8,4	8,8	8,9	7,6	7,9	8,2	7,6	8,0	7,9	6,4	6,2	6,0	. Cajas Rurales
. EDPYMES	-	-	-	-	-	-	-	-	-	-	-	-	0,0	. EDPYMES
. Financieras	6,4	5,0	5,1	5,0	4,9	4,5	4,6	5,0	4,4	4,0	3,9	3,1	2,5	. Financieras
TOTAL	5,2	4,8	4,9	4,7	4,7	4,6	4,6	4,5	4,6	4,5	4,4	4,3	4,1	TOTAL

FUENTE: SBS y AFP.

ELABORACION: BCRP Sucursal Puno, Dpto. de Estudios Económicos.

ANEXO 12

PUNO: INGRESOS RECAUDADOS DEL GOBIERNO NACIONAL 1/

(Millones de soles)

RUBROS	2024		2025											RUBROS
	Nov	Dic	Ene	Feb	Mar	Abr	May	Jun	Jul	Ago	Set	Oct	Nov	
I. INGRESOS TRIBUTARIOS	58,5	97,6	77,3	56,6	73,5	80,4	76,4	80,5	79,3	83,4	74,1	95,7	80,4	I. INGRESOS TRIBUTARIOS
1. Impuesto a la renta	23,1	32,8	29,9	23,5	26,5	30,8	26,3	31,8	24,6	24,8	24,3	26,7	24,9	1. Impuesto a la renta
- Personas naturales	6,8	10,2	9,6	7,0	7,5	8,4	7,3	7,4	7,2	9,6	7,9	8,9	8,9	- Personas naturales
- Personas jurídicas	15,8	16,2	18,4	16,0	16,4	13,8	14,1	15,0	15,2	14,1	15,7	17,4	15,5	- Personas jurídicas
- Regularización	0,5	6,4	1,9	0,5	2,5	8,6	4,9	9,5	2,2	1,1	0,8	0,5	0,5	- Regularización
2. Impuestos a la Importación	0,0	0,0	0,0	0,0	0,1	0,2	0,1	0,1	0,0	0,0	0,1	0,1	0,1	2. Impuestos a la Importación
3. Impuestos a la Prod. y consumo	34,5	51,5	43,5	32,2	42,6	45,6	46,5	43,2	44,9	44,8	47,1	52,4	50,0	3. Impuestos a la Prod. y consumo
. Impuesto General a las Ventas	33,8	50,8	43,1	31,5	41,9	44,7	45,8	42,0	43,8	43,7	46,0	51,0	48,8	. Impuesto General a las Ventas
- Interno	14,2	17,4	21,4	13,5	19,0	14,4	15,8	17,1	17,1	16,6	18,0	17,6	20,0	- Interno
- Importaciones	19,6	33,4	21,6	18,0	22,8	30,2	30,0	25,0	26,6	27,0	28,0	33,4	28,8	- Importaciones
. Impuesto Selectivo al Consumo 2/	0,7	0,7	0,5	0,7	0,7	1,0	0,8	1,2	1,1	1,1	1,1	1,4	1,2	. Impuesto Selectivo al Consumo
4. Otros ingresos	0,9	13,3	3,8	0,8	4,4	3,8	3,5	5,4	9,8	13,8	2,5	16,6	5,5	4. Otros ingresos
II. INGRESOS NO TRIBUTARIOS	3,2	4,2	3,1	10,0	3,2	5,7	3,9	3,7	4,1	3,9	4,0	4,0	4,0	II. INGRESOS NO TRIBUTARIOS
III. TOTAL	61,7	101,8	80,4	66,6	76,8	86,1	80,2	84,2	83,4	87,3	78,0	99,7	84,3	III. TOTAL

1/ Información registrada al 30 de noviembre de 2025.

2/ Incluye el Impuesto Selectivo al Consumo interno y de importaciones.

Fuente: SUNAT.

Elaboración: BCRP - Sucursal Puno. Departamento de Estudios Económicos.

ANEXO 13

PUNO: EJECUCIÓN DEL PRESUPUESTO DE GASTOS DEL GOBIERNO GENERAL

(Millones de soles)

TIPO DE GASTO	2024		2025											TIPO DE GASTO
	Nov	Dic	Ene	Feb	Mar	Abr	May	Jun	Jul	Ago	Set	Oct	Nov	
I. GASTOS CORRIENTES	359,1	565,7	298,2	375,1	350,5	361,2	403,7	390,4	472,1	373,7	371,8	404,4	382,8	I. GASTOS CORRIENTES
Gobierno Nacional	117,3	158,5	82,8	139,9	129,1	124,6	147,4	137,1	185,4	127,6	120,7	150,8	133,2	Gobierno Nacional
Gobierno Regional	190,1	296,5	198,5	195,0	175,4	187,8	198,7	199,3	227,7	194,5	192,7	199,9	199,1	Gobierno Regional
Gobiernos Locales	51,6	110,6	16,9	40,2	46,1	48,9	57,6	54,0	59,0	51,7	58,4	53,7	50,5	Gobiernos Locales
Remuneraciones	226,4	315,2	240,7	242,8	218,8	227,1	242,1	233,2	265,7	229,2	231,3	233,9	249,1	Remuneraciones
Gobierno Nacional	44,9	68,2	45,4	45,1	46,7	46,5	52,0	47,6	56,1	48,7	49,7	49,0	60,1	Gobierno Nacional
Gobierno Regional	167,2	228,3	187,4	182,6	159,0	167,5	174,9	172,7	191,3	167,2	168,0	170,9	174,6	Gobierno Regional
Gobiernos Locales	14,2	18,7	7,8	15,1	13,1	13,0	15,2	12,9	18,2	13,2	13,6	13,9	14,4	Gobiernos Locales
Bienes y servicios	73,1	192,7	15,2	59,3	67,0	69,6	95,1	86,8	103,3	91,5	85,2	105,4	82,3	Bienes y servicios
Gobierno Nacional	25,6	54,2	6,1	32,8	29,2	25,0	44,5	34,0	56,5	39,8	31,8	54,2	35,3	Gobierno Nacional
Gobierno Regional	14,7	56,6	1,9	4,5	8,7	12,8	16,3	18,7	14,6	18,5	16,9	17,8	16,9	Gobierno Regional
Gobiernos Locales	32,7	81,9	7,2	22,0	29,2	31,8	34,3	34,0	32,1	33,2	36,6	33,4	30,1	Gobiernos Locales
Transferencias 1/	59,6	57,8	42,3	73,1	64,7	64,6	66,4	70,4	103,2	53,0	55,3	65,1	51,3	Transferencias 1/
Gobierno Nacional	46,8	36,2	31,2	62,0	53,2	53,0	50,9	55,5	72,7	39,0	39,2	47,6	37,9	Gobierno Nacional
Gobierno Regional	8,2	11,6	9,2	7,9	7,7	7,6	7,5	7,9	21,8	8,7	7,8	11,2	7,5	Gobierno Regional
Gobiernos Locales	4,7	10,0	1,9	3,1	3,8	4,0	8,1	7,0	8,6	5,3	8,3	6,4	6,0	Gobiernos Locales
II. GASTOS DE CAPITAL	194,7	454,0	51,8	258,0	142,3	267,7	170,0	238,7	199,5	240,4	217,0	280,8	238,8	II. GASTOS DE CAPITAL
Gobierno Nacional	75,2	105,3	9,1	175,7	43,2	183,6	74,5	137,3	65,7	97,6	49,9	117,9	80,3	Gobierno Nacional
Gobierno Regional	65,3	189,0	35,3	55,0	51,4	48,8	45,4	51,2	81,2	84,2	93,7	95,7	83,4	Gobierno Regional
Gobiernos Locales	54,2	159,7	7,3	27,3	47,6	35,3	50,2	50,2	52,6	58,7	73,4	67,2	75,0	Gobiernos Locales
Formación bruta de capital	187,9	446,5	51,8	258,0	142,3	267,7	159,7	238,7	198,0	236,9	213,9	277,2	237,9	Formación bruta de capital
Gobierno Nacional	68,5	99,9	9,1	175,7	43,2	183,6	64,6	137,3	65,6	97,6	49,9	114,4	79,4	Gobierno Nacional
Gobierno Regional	65,3	189,0	35,3	55,0	51,4	48,8	45,4	51,2	81,2	82,3	93,7	95,7	83,4	Gobierno Regional
Gobiernos Locales	54,1	157,6	7,3	27,3	47,6	35,3	49,7	50,2	51,2	57,1	70,4	67,2	75,0	Gobiernos Locales
Otros gastos de capital 2/	6,8	7,5	0,0	0,0	0,0	0,0	10,4	0,0	1,5	3,5	3,0	3,5	0,9	Otros gastos de capital 2/
III. GASTOS NO FINANCIEROS	553,8	1019,6	350,0	633,1	492,8	629,0	573,7	629,1	671,6	614,1	588,8	685,2	621,6	III. GASTOS NO FINANCIEROS
Gobierno Nacional	192,5	263,8	91,9	315,6	172,3	308,2	221,8	274,4	251,1	225,1	170,6	268,7	213,5	Gobierno Nacional
Gobierno Regional	255,4	485,5	233,9	250,0	226,8	236,6	244,1	250,5	308,9	278,7	286,3	295,6	282,5	Gobierno Regional
Gobiernos Locales	105,8	270,3	24,3	67,5	93,7	84,2	107,8	104,1	111,6	110,3	131,8	120,9	125,5	Gobiernos Locales

1/ Incluye el pago de pensiones, donaciones, transferencias y otros gastos corrientes.

2/ Incluye donaciones y transferencias.

Fuente: MEF.

Elaboración: BCRP - Sucursal Puno. Departamento de Estudios Económicos.