

BANCO CENTRAL DE RESERVA DEL PERÚ
SUCURSAL PUNO



PUNO: Síntesis de Actividad Económica
Octubre 2025^{1,2}

Departamento de Estudios Económicos

¹ En el presente informe participaron: Liseth Condori, Elizabeth Quispe y Luis Arpi.

² En este informe se presentan los saldos de los créditos y depósitos al cierre de operaciones de octubre de 2025. Cabe destacar que los saldos de las cuentas expresadas en moneda extranjera se valúan al tipo de cambio constante de diciembre de 2024 (S/ 3,77 por dólar), a fin de aislar el efecto de la valuación cambiaria sobre los saldos en dicha moneda.

ÍNDICE

Página

RESUMEN EJECUTIVO.....	3
I. ACTIVIDAD PRODUCTIVA.....	5
1. Actividad primaria.....	5
1.1 Sector agropecuario.....	5
1.2 Sector pesca	6
1.3 Sector minería	7
2. Otros indicadores sectoriales.....	8
2.1 Sector manufactura.....	9
2.2 Arribos a los establecimientos de hospedaje.....	10
II. SECTOR EXTERNO.....	11
3. Importaciones.....	11
III. CRÉDITOS Y DEPÓSITOS².....	12
4. Créditos	12
5. Depósitos	12
IV. EJECUCIÓN DE PRESUPUESTO PÚBLICO.....	17
6. Ingresos del Gobierno Nacional.....	17
7. Ejecución del presupuesto de gastos del Gobierno General.....	17
8. Gasto corriente no financiero	18
9. Inversión pública	18
V. ANEXOS	20

RESUMEN EJECUTIVO

Principales hechos de importancia

- La evolución de la **actividad primaria** fue positiva en octubre, resultado del mayor dinamismo del sector agropecuario (7,9 por ciento); atenuado por los sectores pesca (-81,3 por ciento) y minería (-0,5 por ciento).
- En cuanto a los **otros indicadores de actividad económica** de la región, creció la inversión pública (21,1 por ciento), el crédito total (8,8 por ciento) y la producción industrial (6,9 por ciento); mientras que disminuyó el arribo a establecimientos de hospedaje (-0,3 por ciento) en **setiembre de 2025**.

Actividad primaria

- El **sector agropecuario** mostró un crecimiento de 7,9 por ciento más interanualmente, obedeciendo a la mayor producción agrícola (275,9 por ciento) y pecuaria (3,3 por ciento).
- El **sector pesca** registró una reducción de 81,3 por ciento, respecto a octubre del año anterior, resultado de la menor producción de trucha criada en jaulas flotantes (-81,5 por ciento).
- La **actividad minera** disminuyó 0,5 por ciento respecto a octubre de 2024, básicamente por la menor producción de oro (-31,4 por ciento).

Otros indicadores de actividad económica

- La **producción manufacturera** mostró un crecimiento de 6,9 por ciento interanual en octubre, resultado de la mayor producción de cal (7,1 por ciento).
- El **arribo a los establecimientos de hospedaje** disminuyó 0,3 por ciento interanual en **setiembre de 2025**, resultado de la menor afluencia de turistas nacionales (-5,9 por ciento); atenuado por turistas extranjeros (14,7 por ciento).
- El **crédito total** en la región (S/ 5 552 millones) aumentó 8,8 por ciento en octubre, en términos nominales, respecto a igual mes de 2024.
- La **inversión pública** (S/ 277,2 millones) creció 21,1 por ciento interanual, en términos reales, debido a la mayor inversión del Gobierno Regional (121,7 por ciento) y de los Gobiernos Locales (18,0 por ciento); contrarrestado por el Gobierno Nacional (-11,2 por ciento).

CUADRO N° 1
PUNO: OTROS INDICADORES DE ACTIVIDAD ECONÓMICA
 (Variación % respecto a similar periodo del año anterior)

	May.25	Jun.25	Jul.25	Ago.25	Set.25	Oct.25
Producción industrial 1/	↑ 36,7	↓ -29,5	↓ -16,2	↑ 9,6	↓ -1,1	↑ 6,9
Arribos establec. de hospedaje	↓ -0,14	↓ -2,3	↓ -5,2	↓ -4,6	↓ -0,3	n.d.
Crédito total 2/	↑ 4,7	↑ 4,9	↑ 6,6	↑ 7,4	↑ 8,5	↑ 8,8
Crédito de consumo 2/	↓ -2,8	↓ -1,8	↓ -3,5	↓ -2,7	↓ -2,6	↓ -2,9
Crédito hipotecario 2/	↑ 7,1	↑ 9,0	↑ 8,7	↑ 12,5	↑ 9,1	↑ 7,5
Inversión pública 1/	↓ -31,0	↑ 92,5	↑ 2,2	↑ 42,0	↑ 10,5	↑ 21,1

1/ En términos reales.

2/ En términos nominales.

Fuentes: BCRP - Sucursal Puno, Mincetur, MTPE, SUNAT, SBS y MEF.

G

I. ACTIVIDAD PRODUCTIVA

1. Actividad primaria

1.1 Sector agropecuario

- El **sector agropecuario** presentó un crecimiento de 7,9 por ciento interanualmente en octubre, resultado de la mayor producción agrícola (275,9 por ciento) y pecuaria (3,3 por ciento). En tanto, durante los primeros diez meses, este sector disminuyó 8,0 por ciento, debido al menor desempeño de la actividad agrícola (-10,0 por ciento); contrarrestado por la pecuaria (2,7 por ciento).
- La **actividad agrícola**, en octubre, registró la cosecha de los cultivos de yuca y plátano, obteniéndose una producción total de 4 064,5 toneladas; significando un crecimiento de 275,9 por ciento en el VBP de esta actividad, comparado con el mismo mes del año pasado.
- Por el contrario, en lo que va del año, la actividad agrícola acumuló una disminución de 10,0 por ciento, observándose reducciones en la producción de avena forrajera, papa, quinua, cebada forrajera, entre otros.

CUADRO N° 2
PUNO: SECTOR AGROPECUARIO 1/
(Miles de toneladas)

Subsectores	Estructura Porcentual 2023 2/	OCTUBRE				ENERO – OCTUBRE			
		2024	2025	Var.%	Contribu- ción 3/	2024	2025	Var.%	Contribu- ción 3/
AGRÍCOLA 2/	68,3			275,9	4,7			-10,0	-8,4
Mercado interno 2/	68,3			275,9	4,7			-10,0	-8,4
Quinua	0,7	0,0	0,0	-	-	42,0	36,7	-12,5	-0,3
Cebada Grano	0,8	0,0	0,0	-	-	32,4	31,4	-3,0	0,0
Papa	22,6	0,0	0,0	-	-	1 182,9	1 066,7	-9,8	-2,7
Oca	0,8	0,0	0,0	-	-	53,1	39,0	-26,5	-0,3
Haba	0,8	0,0	0,0	-	-	20,6	17,9	-13,2	-0,2
Avena Forrajera	12,9	0,0	0,0	-	-	3 838,8	3 207,7	-16,4	-4,0
Cebada Forrajera	1,8	0,0	0,0	-	-	395,3	338,8	-14,3	-0,4
Café	3,2	0,0	0,0	-	-	8,3	8,3	-0,1	0,0
Alfalfa	16,6	0,0	0,0	-	-	2 240,8	2 243,9	0,1	0,0
Otros Pastos Cultivados	3,1	0,0	0,0	-	-	198,8	189,0	-5,0	-0,1
Otros cultivos	4,9	1,1	4,1	279,9	4,7	156,5	145,8	-6,8	-0,3
PECUARIA 2/	31,7			3,3	3,2			2,7	0,4
Carne de vacuno 4/	8,3	1,7	1,7	2,5	0,9	19,8	20,3	2,5	0,1
Carne de ovino 4/	2,5	0,6	0,6	0,0	0,0	7,3	7,2	-0,1	0,0
Carne de alpaca 4/	1,2	0,4	0,4	1,0	0,0	5,4	5,5	1,6	0,0
Leche 4/	9,4	7,8	8,4	7,2	2,2	126,0	131,1	4,0	0,2
Lana de ovino 4/	1,1	0,0	0,0	-	-	2,5	2,6	3,2	-
Fibra de alpaca 4/	4,2	0,0	0,0	-	-	1,1	1,2	4,3	0,0
Otros productos pecuarios 4/	4,9	4,1	4,1	0,8	0,2	49,7	50,3	1,2	0,0
SECTOR AGROPECUARIO 2/	100,0			7,9	7,9			-8,0	-8,0

1/ Cifras preliminares.

2/ A precios de 2007.

3/ Estructura de similar período de 2021.

4/ Peso neto. Información estimada.

Fuente: DRA – Puno.

Elaboración: BCRP - Sucursal Puno. Departamento de Estudios Económicos.

- La **producción pecuaria** aumentó 3,3 por ciento interanual en octubre, principalmente por la mayor producción de leche (7,2 por ciento), carne de vacuno (2,5 por ciento) y carne de alpaca (1,0 por ciento).
- De igual forma, de enero a octubre, esta actividad registró un crecimiento de 2,7 por ciento interanual, esencialmente por la mayor producción de leche, carne de vacuno, fibra de alpaca, carne de alpaca, fibra de alpaca y lana de ovino.

- El precio por libra de fibra de alpaca fue S/ 20,39 en octubre, cifra mayor en 12,3 con respecto al mes pasado y 24,0 por ciento interanual.

GRÁFICO N° 1
PUNO: COTIZACIÓN DEL PRECIO DE FIBRA DE ALPACA
(Soles por libra)

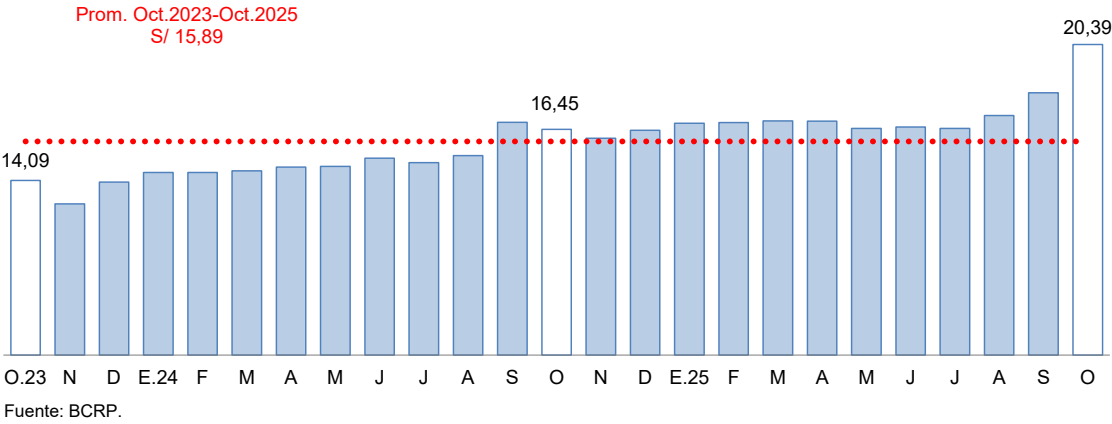

- En cuanto al avance de la siembra correspondiente a la actual **campaña agrícola 2025/2026**, en octubre se registró la siembra de 85 040 hectáreas de los principales cultivos transitorios. En los tres primeros meses de la campaña (agosto - octubre 2025) se sembraron 112 672 hectáreas, principalmente, papa (37 245 hectáreas), quinua (29 184 hectáreas), cebada grano (13 928 hectáreas), haba (8 584 hectáreas) y oca (2 789 hectáreas); comparado con la campaña anterior, la siembra fue mayor en 0,5 por ciento.

CUADRO N° 3
PUNO: SUPERFICIE SEMBRADA 1/
(Hectáreas)

	Campaña Agrícola 2/		Variación	
	2024/2025	2025/2026	Absoluta	Porcentual
CULTIVOS TRANSITORIOS	112 074	112 672	598	0,5
Quinua	29 255	29 184	- 71	-0,2
Cebada Grano	12 580	13 928	1 348	10,7
Papa	37 453	37 245	- 208	-0,6
Oca	2 689	2 789	100	3,7
Haba	8 902	8 584	- 318	-3,6
Avena Forrajera	1 297	1 140	- 157	-12,1
Cebada Forrajera	0	15	15	-
Otros cultivos transitorios	19 898	19 787	- 111	-0,6
CULTIVOS PERMANENTES	0	0	0	-
Café	0	0	0	-
Alfalfa	0	0	0	-
Otros Pastos Cultivados	0	0	0	-
Otros cultivos permanentes	0	0	0	-
Total	112 074	112 672	598	0,5

1/ Cifras preliminares.

2/ De agosto a octubre.

Fuente: DRA – Puno.

Elaboración: BCRP - Sucursal Puno. Departamento de Estudios Económicos.

1.2 Sector pesca

- El sector pesca disminuyó 81,3 por ciento interanual en octubre, resultado de la menor producción de trucha en jaulas flotantes (-81,5 por ciento) y trucha natural (-9,4 por ciento). Mientras que en el resto de especies, se incrementó la extracción de mauri (31,4 por ciento), carachi (12,8 por ciento), ispi (8,1 por ciento) y pejerrey (3,1 por ciento).
- La producción de trucha en jaulas flotantes representó el 98,6 por ciento del Valor Bruto de Producción (VBP) pesquero regional en octubre. En tanto, el resto de las especies solo alcanzó el 1,4 por ciento restante; este último porcentaje se debe a la sobrepesca informal y la depredación de especies nativas por parte de especies introducidas (trucha y pejerrey).

CUADRO N° 4
PUNO: SECTOR PESCA
(En toneladas)

	OCTUBRE			ENERO – OCTUBRE		
	2024	2025	Var %	2024	2025	Var %
Consumo Humano Directo	2 831,7	535,6	-81,1	21 963	15 301	-30,3
- Boga	0,0	0,0	-	0,0	0,0	-
- Carachi	4,5	5,1	12,8	50,5	47,1	-6,9
- Ispi	3,9	4,2	8,1	41,2	38,1	-7,7
- Suche	0,0	0,0	-	0,0	0,0	-
- Mauri	0,2	0,2	31,4	2,5	2,2	-13,1
- Pejerrey	2,8	2,9	3,1	29,4	27,5	-6,3
- Trucha Natural	3,5	3,2	-9,4	31,8	29,2	-8,0
- Trucha Crianza	2 816,9	520,0	-81,5	21 807,2	15 156,8	-30,5
SECTOR PESCA 1/			-81,3			-30,4

1/ A precios de 2007.

Fuente: DIREPRO – Puno.

Elaboración: BCRP - Sucursal Puno. Departamento de Estudios Económicos.

- Entre enero y octubre de 2025, el sector pesquero registró una reducción de 30,4 por ciento interanual, definida por la menor producción de trucha en jaulas flotantes (-30,5 por ciento), mauri (-13,1 por ciento), trucha natural (-8,0 por ciento), ispi (-7,7 por ciento), carachi (-6,9 por ciento) y pejerrey (-6,3 por ciento).

1.3 Sector minería

- La actividad minera disminuyó 0,5 por ciento respecto a octubre de 2024, resultado de la menor producción de oro (-31,4 por ciento), cuyo VBP representó el 19,2 por ciento del total minero regional. Asimismo, disminuyó la extracción de zinc (-61,2 por ciento) y plomo (-51,0 por ciento); mientras que se incrementó la producción de estaño (31,0 por ciento) y plata (17,6 por ciento).

CUADRO N° 5
PUNO: SECTOR MINERÍA 1/

(Variación % real respecto a similar período del año anterior)

Estructura		OCTUBRE				ENERO – OCTUBRE			
		Porcentual 2024 2/	2024	2025	Var %	Contribución 3/	2024	2025	Var %
Estaño (TMF)	57,8	2 348	3 076	31,0	14,4	26 980	33 634	24,7	14,2
Plomo (TMF)	4,2	856	419	-51,0	-3,7	4 550	5 392	18,5	0,8
Oro (kg-f)	29,3	269	185	-31,4	-8,7	2 682	2 519	-6,1	-1,8
Plata (kg-f)	4,9	5 971	7 020	17,6	1,9	24 499	33 337	36,1	1,8
Zinc (TMF)	3,8	692	268	-61,2	-4,4	3 310	5 198	57,1	2,1
SECTOR MINERÍA 2/	100,0			-0,5	-0,5			17,0	17,0

1/ Cifras preliminares (incluye producción minera artesanal).

2/ A precios de 2007.

3/ En base a la estructura porcentual de similar período de 2023.

4/ Datos en miles.

Fuente: MINEM.

- En el período enero-octubre, la actividad minera registró un comportamiento positivo de 17,0 por ciento interanual, resultado de la mayor extracción de estaño (24,7 por ciento), zinc (57,1 por ciento), plata (36,1 por ciento) y plomo (18,5 por ciento).

GRÁFICO N° 2
PUNO: EVOLUCIÓN DE LA PRODUCCIÓN MINERA 1/
 (Variación % real respecto a similar mes del año anterior)

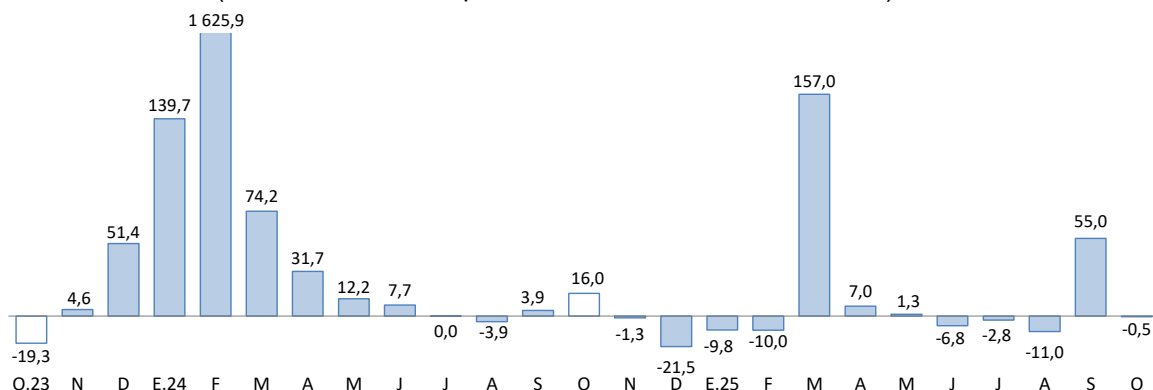

1/ Estimado a precios de 2007.
 Fuente: MINEM.

- El precio promedio de estaño fue cUS\$/lb 1 633,47 en octubre, cifra mayor en 4,3 por ciento respecto al mes anterior. Asimismo, el precio de la onza troy de oro fue de US\$ 4 058,33 mayor en 10,7 por ciento comparado con el mes anterior.

GRÁFICO N° 3
PUNO: COTIZACIÓN INTERNACIONAL DEL ESTAÑO
 (cUS\$/lb. promedio mensual)

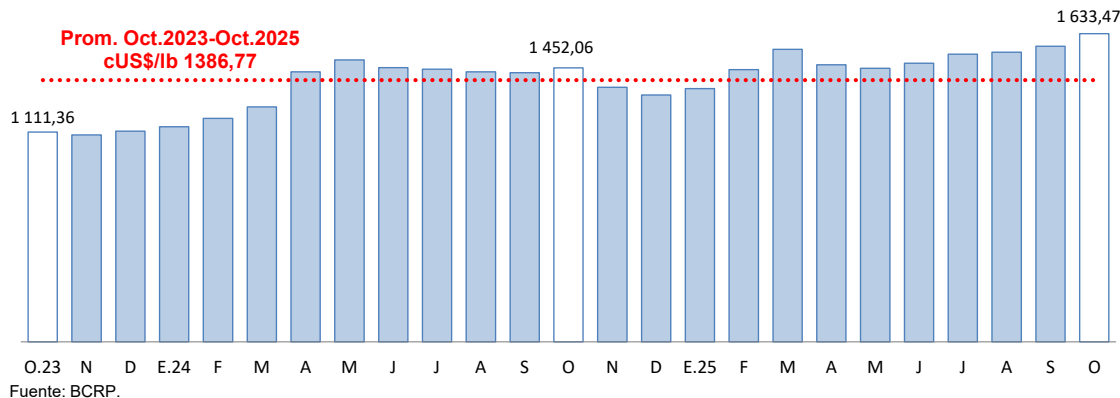

Fuente: BCRP.

GRÁFICO N° 4
PUNO: COTIZACIÓN INTERNACIONAL DEL ORO
 (US\$/onza troy promedio mensual)

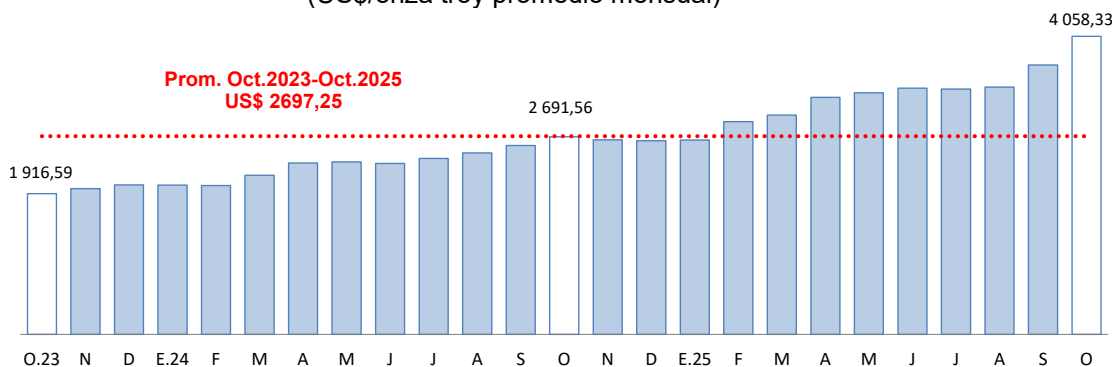

Fuente: BCRP.

2. Otros indicadores sectoriales

2.1 Sector manufactura

- El desempeño de la actividad manufacturera mostró un crecimiento de 6,9 por ciento interanual en octubre; resultado de la mayor producción de cal (7,1 por ciento) -cuyo VBP representó el 98,4 por ciento del total-, productos de panadería (2,3 por ciento) y ladrillos (0,9 por ciento); atenuado por prendas de vestir (-4,8 por ciento) y muebles (-31,2 por ciento).

CUADRO N° 6
PUNO: SECTOR MANUFACTURA 1/
(Variación % real respecto a similar período del año anterior)

	Estructura Porcentual 2022 2/	OCTUBRE		ENERO – OCTUBRE	
		Var %	Contribución 3/	Var %	Contribución 3/
MANUFACTURA NO PRIMARIA	100,0	6,9	6,9	3,3	3,3
. Productos de panadería	0,5	2,3	0,0	1,8	0,0
. Ladrillos	0,3	0,9	0,0	4,9	0,0
. Cal	98,6	7,1	6,9	3,4	3,3
. Prendas de vestir	0,5	-4,8	-0,1	-2,1	0,0
. Muebles	0,1	-31,2	0,0	-2,8	0,0
SECTOR MANUFACTURA	100,0	6,9	6,9	3,3	3,3

1/ Cifras preliminares.

2/ A precios de 2007.

3/ En base a la estructura porcentual de similar período de 2022.

Fuente: Empresas industriales respectivas, DIREPRO Puno.

Elaboración: BCRP - Sucursal Puno. Departamento de Estudios Económicos.

- De igual forma, de enero a octubre de 2025, esta actividad mostró un comportamiento positivo de 3,3 por ciento; debido a la mayor producción de cal (3,4 por ciento), ladrillos (4,9 por ciento) y productos de panadería (1,8 por ciento). Este resultado fue atenuado por la menor producción de prendas de vestir (-2,1 por ciento) y muebles (-2,8 por ciento).

GRÁFICO N° 5
PUNO: EVOLUCIÓN DE LA PRODUCCIÓN MANUFACTURERA NO PRIMARIA 1/
(Variación % real respecto a similar mes del año anterior)

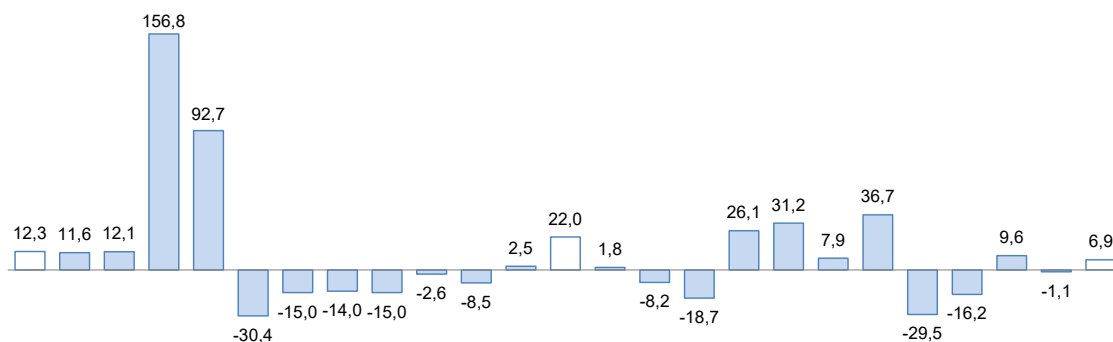

O.23 N D E.24 F M A M J J A S O N D E.25 F M A M J J A S O

1/ Estimado a precios de 2007.

Fuente: Empresas de la región.

2.2 Arribos a los establecimientos de hospedaje

- El número de arribos de turistas a establecimientos de hospedaje fue 97 373 en **setiembre de 2025**, el cual disminuyó 0,3 por ciento interanual, resultado contrario a lo registrado en similar mes de 2024 (14,0 por ciento). La contracción observada en ese mes obedeció a la menor afluencia de turistas nacionales (-5,9 por ciento); atenuado por el mayor arribo de extranjeros (14,7 por ciento).
- En tanto, de enero a setiembre de 2025, esta actividad presentó una caída de 2,3 por ciento interanual, por la menor visita de turistas nacionales (-6,2 por ciento); contrarrestado por extranjeros (11,4 por ciento).

GRÁFICO N° 6
PUNO: EVOLUCIÓN DE ARRIBOS A ESTABLECIMIENTOS DE HOSPEDAJE
(Variación %)

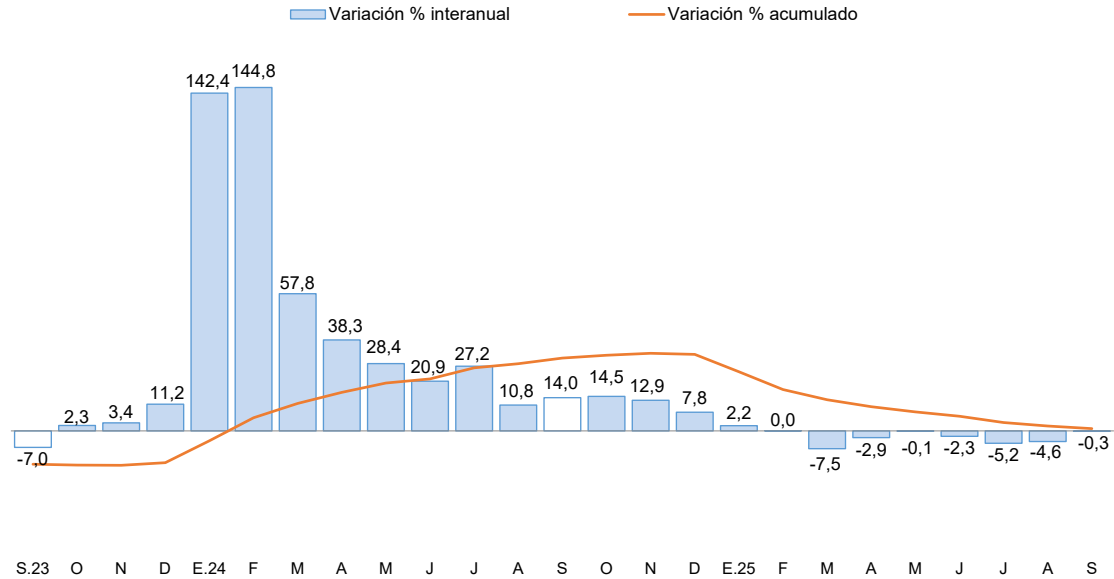

Fuente: Encuesta Mensual a Establecimientos de Hospedaje Temporal - MINCETUR.

II. SECTOR EXTERNO

3. Importaciones

- Las importaciones alcanzaron US\$ 54,5 millones en octubre; 50,5 por ciento mayor respecto a igual mes del año pasado; debido a la mayor importación de bienes de consumo (81,5 por ciento) e insumos (37,9 por ciento), atenuado por la menor entrada de bienes de capital (-58,6 por ciento).
- Dentro del total de importaciones, destaca la participación de alimentos y bebidas (36,6 por ciento), insumos para la agricultura (36,4 por ciento) e insumos para la industria (24,1 por ciento).
- De enero a octubre, las importaciones acumularon un valor de US\$ 452,9 millones; 2,7 por ciento menor al valor importado en igual periodo del año pasado. Esto debido al menor ingreso de bienes de consumo (-7,3 por ciento); atenuado por la mayor entrada de bienes de capital (58,0 por ciento) e insumos (0,003 por ciento).

CUADRO N° 7
PUNO: IMPORTACIONES SEGÚN USO O DESTINO ECONÓMICO

RUBROS	Valor FOB en millones de US\$				Tasa de crecimiento (%)		
	Set-25	Oct-25	Ene-Oct 24	Ene-Oct 25	Mes	12 Meses	Acum.
Bienes de Consumo	19,9	21,3	197,3	182,9	7,0	81,5	-7,3
. Alimentos y Bebidas	19,1	19,9	185,0	171,6	4,2	88,7	-7,3
. Productos Farmacéuticos	0,1	0,0	0,4	0,2	-100,0	-100,0	-54,0
. Otros 1/	0,6	1,3	11,9	11,1	106,0	19,2	-6,3
Insumos	30,6	33,1	264,6	264,7	8,0	37,9	0,003
. Combustibles y Lubricantes	0,1	0,1	4,7	0,4	46,1	-72,1	-91,8
. Insumos para la Agricultura	20,2	19,8	199,9	167,1	-1,6	23,9	-16,4
. Insumos para la Industria	10,4	13,1	60,0	97,2	26,6	71,3	61,9
Bienes de Capital	0,6	0,2	3,4	5,3	-61,8	-58,6	58,0
. Maquinaria y Equipo	0,1	0,0	1,3	0,9	-27,1	-83,3	-26,0
. Materiales de Construcción	0,5	0,1	1,3	4,1	-72,8	-27,7	210,4
. Otros 2/	0,0	0,0	0,7	0,2	49,7	-52,8	-70,9
Total	51,1	54,5	465,3	452,9	6,8	50,5	-2,7

1/ Otros: Utensilios Domésticos y Electrod. y Veh. Uso Part.

2/ Otros: Partes y Piezas y Herramientas

a/ Más de 1000 por ciento.

FUENTE: SUNAT.

III. CRÉDITOS Y DEPÓSITOS²

4. Créditos

- El crédito en Puno registró un crecimiento de 8,8 por ciento interanual en octubre; lo cual significó un comportamiento mayor a lo registrado en el mismo mes de 2024 (2,4 por ciento).
- Respecto al mes previo, registró un incremento de 1,0 por ciento.
- Por tipo de moneda, el 99,2 por ciento del crédito total se otorgó en moneda nacional (S/ 5 506 millones), el cual aumentó 0,9 por ciento respecto al mes anterior y 8,5 por ciento a 12 meses. En tanto, el crédito otorgado en moneda extranjera creció 5,8 por ciento en el mes y 58,5 por ciento interanual.
- El coeficiente de dolarización alcanzó a 0,8 por ciento, situándose en 0,2 puntos porcentuales por encima del valor registrado en el mismo período del año anterior (0,6 por ciento).

**CUADRO N° 8
PUNO: CRÉDITOS**

	Estructura % Oct-25	Saldo en millones de soles con TCF ^{1/}		Tasa de crecimiento (%)	
		Set-25	Oct-25	Mes	12 Meses
BN y Agrobanco	6,5	364	358	-1,6	13,5
Banco de la Nación	5,3	301	296	-1,8	11,5
Agrobanco	1,1	63	63	-1,0	23,9
Sin BN y Agrobanco	93,5	5 135	5 194	1,2	8,5
Banca Múltiple	44,4	2 437	2 465	1,1	11,7
Financieras	1,9	106	107	0,7	-50,1
Cajas Municipales	43,9	2 414	2 439	1,1	11,0
Cajas Rurales	3,3	178	183	2,8	8,1
Empresas de Crédito	0,0	0	0	-	-
TOTAL	100,0	5 499	5 552	1,0	8,8
MN	99,2	5 455	5 506	0,9	8,5
ME	0,8	44	46	5,8	58,5
Coef. de Dolarización (%)		0,8	0,8		

^{1/} Los saldos en moneda extranjera se valúan al tipo de cambio constante de diciembre de 2024 (S/ 3,77)

Fuente: SBS y AFP

Elaboración: BCRP - Sucursal Puno, Departamento de Estudios Económicos

GRÁFICO N° 7
PUNO: VARIACIÓN PORCENTUAL DE LOS CRÉDITOS
 (Respecto a similar mes del año anterior)

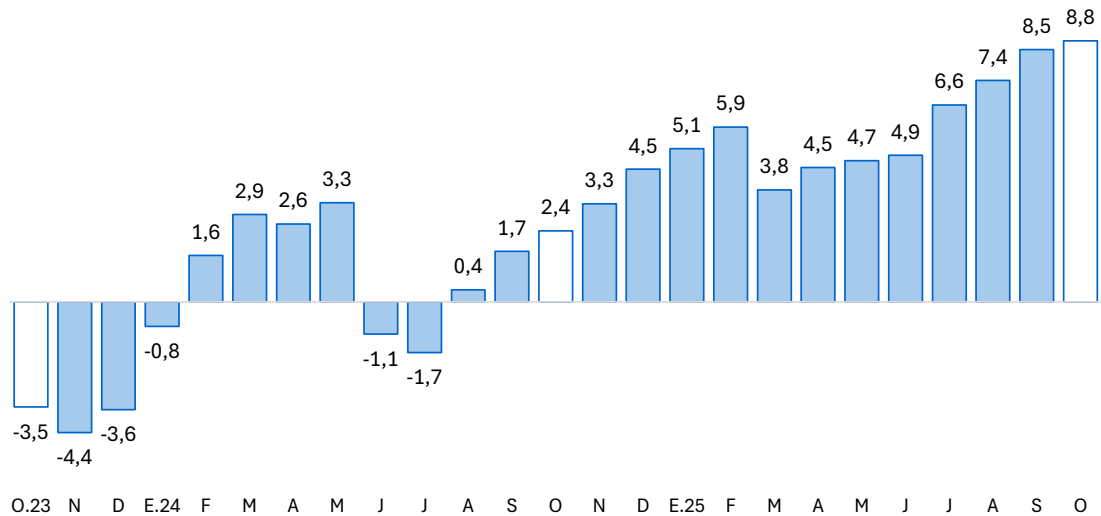

Fuente: SBS y AFP.
 Elaboración: BCRP, Sucursal Puno. Departamento de Estudios Económicos.

- Sin considerar al Banco de la Nación y Agrobanco, al término de octubre, el 73,9 por ciento se dirigió al segmento empresarial; el 23,1 por ciento para consumo; y el 2,9 por ciento restante al sector hipotecario.

CUADRO N° 9
PUNO: CRÉDITO POR TIPO SIN BN Y AGROBANCO
 (En porcentaje)

	Estructura % Oct-25	Tasa de crecimiento (%)	
		Octubre-2025	
		Mes	12 Meses
Empresarial	73,9	1,5	12,6
Corporativo	0,5	-14,8	-
Grandes Empresas	0,7	-3,0	-
Medianas Empresas	2,7	6,4	-
Pequeñas Empresas	59,6	3,5	-
Microempresas	10,4	-8,6	-
Consumo	23,1	0,2	-2,9
Hipotecario	2,9	-0,4	7,5
Total ^{1/}	100,0	1,2	8,5

1/ Sin Banco de la Nación y Agrobanco, evaluada con tipo de cambio fijo

Fuente: SBS - Carpeta de Información del Sistema Financiero

Elaboración: BCRP - Sucursal Puno, Departamento de Estudios Económicos

- Por su parte, la morosidad en Puno alcanzó 4,3 por ciento al término de octubre, disminuyéndose en 1,1 puntos porcentuales, respecto a su similar del año pasado (5,4 por ciento).

GRÁFICO N° 8
PUNO: TASA DE MOROSIDAD 1/
(Porcentaje)

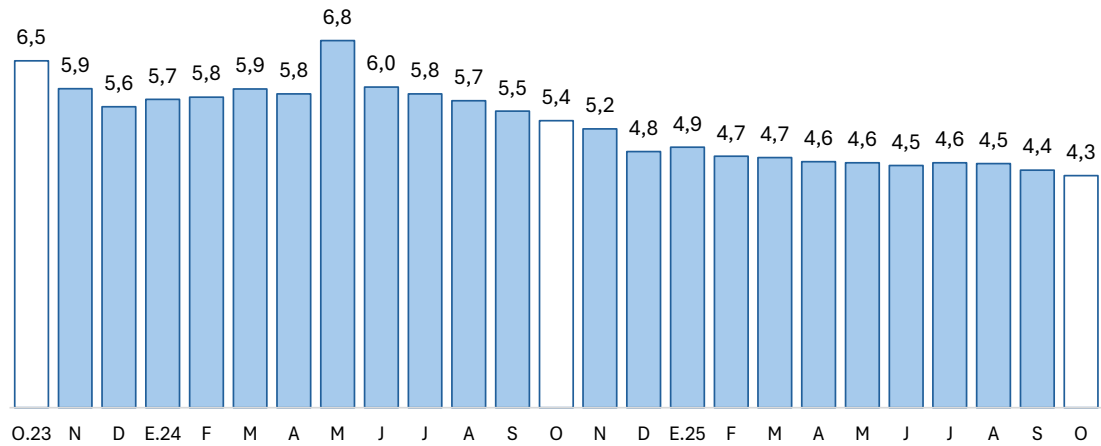

1/ Morosidad = (créditos vencidos + créditos en cobranza judicial) / colocaciones brutas.

Fuente: SBS y AFP.

Elaboración: BCRP - Sucursal Puno. Departamento de Estudios Económicos.

5. Depósitos

- Los depósitos en Puno crecieron 9,9 por ciento interanual en octubre, lo que significó un comportamiento menor al registrado en similar mes de 2024 (17,0 por ciento).

CUADRO N° 10
PUNO: DEPÓSITOS

	Estructura % Oct-25	Saldo en millones de soles con TCF ^{1/}		Tasa de crecimiento (%)	
		Set-25	Oct-25	Mes	12 Meses
Banco de la Nación	21,7	882	846	-4,1	-5,1
Banco de la Nación	21,7	882	846	-4,1	-5,1
Sin BN y Agrobanco	78,3	2 977	3 047	2,4	14,9
Banca Múltiple	58,5	2 204	2 277	3,3	16,4
Financieras	0,2	7	8	3,8	-66,2
Cajas Municipales	16,2	634	632	-0,2	15,5
Cajas Rurales	3,4	132	130	-0,9	2,9
TOTAL	100,0	3 858	3 893	0,9	9,9
Vista	21,2	814	824	1,2	-4,1
Ahorro	54,2	2 082	2 110	1,4	15,6
A plazo	24,6	962	959	-0,4	11,6
MN	83,4	3 231	3 246	0,5	6,5
ME	16,6	628	647	3,1	30,5
Coef. de Dolarización (%)		16,3	16,6		

^{1/} Los saldos en moneda extranjera se valúan al tipo de cambio constante de diciembre de 2024 (S/ 3,77)

Fuente: SBS y AFP

Elaboración: BCRP - Sucursal Puno, Departamento de Estudios Económicos

- Por tipo de moneda, los depósitos en soles (S/ 3 246 millones), que representan el 83,4 por ciento de los depósitos totales, crecieron 0,5 por ciento respecto al mes anterior y 6,5 por ciento a 12 meses. De similar forma, los depósitos en moneda extranjera aumentaron 3,1 por ciento respecto al mes anterior y 30,5 por ciento a 12 meses.
- El coeficiente de dolarización alcanzó a 16,6 por ciento, situándose 2,6 puntos porcentuales por encima del valor registrado en el mismo período del año anterior (14,0 por ciento).

GRÁFICO N° 9
PUNO: VARIACIÓN PORCENTUAL DE LOS DEPÓSITOS
 (Respecto a similar mes del año anterior)

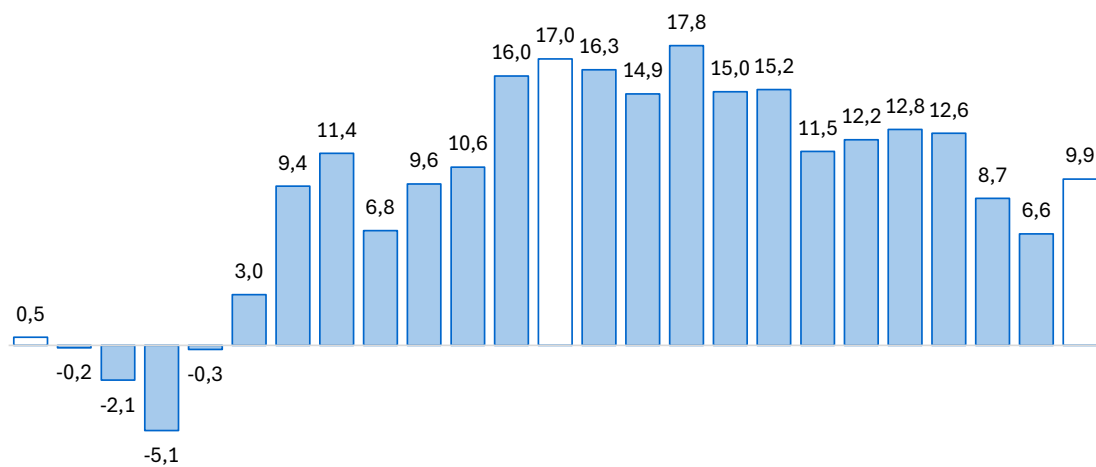

O.23 N D E.24 F M A M J J A S O N D E.25 F M A M J J A S O
 Fuente: SBS y AFP.
 Elaboración: BCRP, Sucursal Puno. Departamento de Estudios Económicos.

IV. EJECUCIÓN DE PRESUPUESTO PÚBLICO

6. Ingresos del Gobierno Nacional

- El ingreso del Gobierno Nacional en el departamento de Puno, durante octubre, creció 42,5 por ciento, interanual en términos reales; debido a incrementos en los ingresos tributarios (43,5 por ciento) y no tributarios (22,3 por ciento). Los ingresos tributarios representaron el 96,0 por ciento del total de ingresos recaudados, y los no tributarios, el 4,0 por ciento restante.

CUADRO N° 11
PUNO: INGRESOS DEL GOBIERNO NACIONAL 1/ 2/
(Millones de soles)

RUBROS	OCTUBRE			ENERO – OCTUBRE		
	2024	2025	Var % real	2024	2025	Var % real
I. INGRESOS TRIBUTARIOS	65,8	95,7	43,5	649,0	777,2	17,9
1. Impuesto a la renta	25,3	26,7	4,3	231,0	269,3	14,8
Personas naturales	8,7	8,9	0,3	72,2	80,7	10,1
Personas jurídicas	15,7	17,4	9,2	137,1	156,2	12,2
Regularización	0,8	0,5	-44,1	21,8	32,5	47,0
2. Impuestos a la Importación	0,0	0,1	164,7	0,3	0,7	94,3
3. Impuestos a la Prod. y consumo	40,1	52,4	28,9	410,0	442,9	6,4
Impuesto General a las Ventas	39,4	51,0	27,7	404,1	433,4	5,6
Interno	13,7	17,6	26,7	150,7	170,7	11,5
Importaciones	25,7	33,4	28,2	253,4	262,7	2,1
Impuesto Selectivo al Consumo 2/	0,7	1,4	100,7	5,8	9,5	60,9
4. Otros ingresos	0,4	16,6	3638,4	7,7	64,3	722,1
II. INGRESOS NO TRIBUTARIOS	3,2	4,0	22,3	28,5	45,5	57,4
TOTAL	69,0	99,7	42,5	677,6	822,8	19,6

1/ Información actualizada al 31 de octubre de 2025.

2/ Incluye el Impuesto Selectivo al Consumo interno y de importaciones.

Fuente: SUNAT.

Elaboración: BCRP - Sucursal Puno. Departamento de Estudios Económicos.

7. Ejecución del presupuesto de gastos del Gobierno General

- La ejecución del presupuesto de gastos en el departamento de Puno, durante octubre, presentó un crecimiento de 7,1 por ciento, interanual en términos reales; debido a un mayor gasto del Gobierno Regional (18,6 por ciento) y de los Gobiernos Locales (6,3 por ciento), en ambos casos, principalmente en gastos corrientes (121,7 y 18,0 por ciento, respectivamente). Mientras que se redujo el gasto del Gobierno Nacional (-2,8 por ciento), básicamente gastos de capital (-18,4 por ciento).
- El gasto corriente no financiero creció 2,4 por ciento, asimismo, el gasto de capital se incrementó en 14,8 por ciento, debido a la mayor inversión pública (21,1 por ciento).

CUADRO N° 12
PUNO: EJECUCIÓN DEL PRESUPUESTO DE GASTOS DEL GOBIERNO GENERAL
(Millones de soles)

RUBROS	OCTUBRE			ENERO – OCTUBRE		
	2024	2025	Var. % real	2024	2025	Var. % real
Gobierno Nacional	272,9	268,7	-2,8	2 132,0	2 299,8	6,3
Gobierno Regional	246,0	295,6	18,6	2 394,2	2 611,5	7,5
Gobiernos Locales	112,2	120,9	6,3	925,2	956,2	1,8
Total	631,1	685,2	7,1	5 451,4	5 867,5	6,1
Corriente	389,8	404,4	2,4	3 777,2	3 801,2	-0,9
Capital	241,3	280,8	14,8	1 674,3	2 066,3	21,7
Inversión Pública	225,8	277,2	21,1	1 628,7	2 044,3	23,7

Fuente: MEF.

Elaboración: BCRP - Sucursal Puno. Departamento de Estudios Económicos.

8. Gasto corriente no financiero

- El gasto corriente no financiero presentó un crecimiento de 2,4 por ciento, interanual en términos reales, debido a mayores montos devengados del Gobierno Nacional (14,1 por ciento), en especial gastos en bienes y servicios. Este incremento fue contrarrestado por el menor gasto de los Gobiernos Locales (-5,4 por ciento), en especial gastos en transferencias, y del Gobierno Regional (-3,0 por ciento), básicamente gastos en bienes y servicios.

CUADRO N° 13
PUNO: GASTO CORRIENTE NO FINANCIERO
(Millones de soles)

RUBROS	OCTUBRE			ENERO – OCTUBRE		
	2024	2025	Var. % real	2024	2025	Var. % real
- Gobierno Nacional	130,4	150,8	14,1	1 442,2	1 345,3	-8,1
- Gobierno Regional	203,4	199,9	-3,0	1 884,0	1 969,5	3,0
- Gobiernos Locales	56,0	53,7	-5,4	450,9	486,4	6,3
TOTAL	389,8	404,4	2,4	3 777,2	3 801,2	-0,9

Fuente: MEF.

Elaboración: BCRP - Sucursal Puno. Departamento de Estudios Económicos.

- De enero a octubre, el gasto corriente no financiero disminuyó 0,9 por ciento en términos reales; debido a menores montos devengados por parte del Gobierno Nacional (-8,1 por ciento). Mientras que se incrementó el gasto de los Gobiernos Locales (6,3 por ciento) y del Gobierno Regional (3,0 por ciento).

9. Inversión pública

- La inversión pública en Puno, correspondiente a los tres niveles de gobierno, totalizó en octubre S/ 277,2 millones; 21,1 por ciento mayor, en términos reales, respecto a similar mes del año pasado; esto en respuesta a la mayor inversión del Gobierno Regional (121,7 por ciento) y de los Gobiernos Locales (18,0 por ciento); contrarrestado por el Gobierno Nacional (-11,2 por ciento).

CUADRO N° 14
PUNO: INVERSIÓN PÚBLICA 1/
(Millones de soles)

RUBROS	OCTUBRE			ENERO – OCTUBRE		
	2024	2025	Var. % real	2024	2025	Var. % real
- Gobierno Nacional	127,1	114,4	-11,2	652,9	941,0	42,1
- Gobierno Regional	42,6	95,7	121,7	508,9	640,0	24,0
- Gobiernos Locales	56,2	67,2	18,0	466,9	463,3	-2,2
TOTAL	225,8	277,2	21,1	1 628,7	2 044,3	23,7

1/ Comprende la formación bruta de capital.

Fuente: MEF.

Elaboración: BCRP - Sucursal Puno. Departamento de Estudios Económicos.

- Entre enero y octubre, la inversión pública acumuló un total de S/ 2 044,3 millones, 23,7 por ciento mayor respecto a similar periodo del año pasado. La inversión acumulada creció en respuesta a mayores gastos del Gobierno Nacional (42,1 por ciento) y del Gobierno Regional (24,0 por ciento); mientras que se redujo en los Gobiernos Locales (-2,2 por ciento).

GRÁFICO N° 10
PUNO: VARIACIÓN PORCENTUAL REAL DE INVERSIÓN PÚBLICA
 (Respecto a similar mes del año anterior)

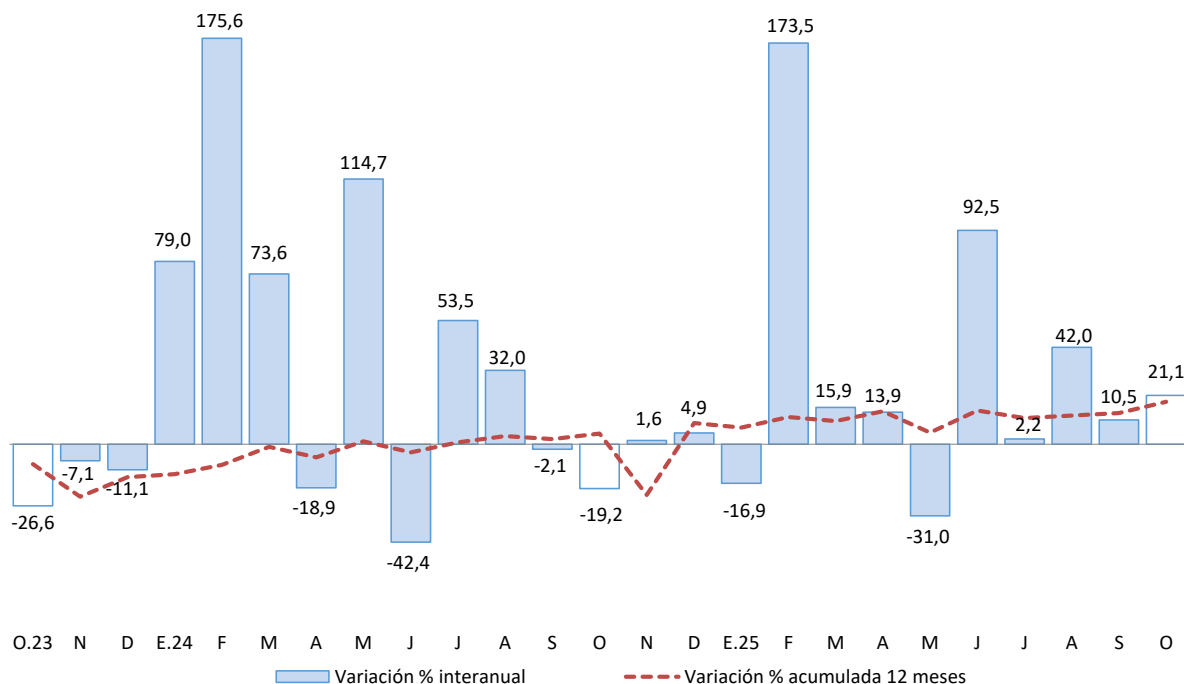

Fuente: MEF.

Elaboración: BCRP - Sucursal Puno. Departamento de Estudios Económicos.

En cuanto a los principales proyectos que se ejecutaron en octubre, destacaron:

- El “Mejoramiento de los servicios de salud del Hospital Rafael Ortiz Ravines de Juli, provincia de Chucuito”, con S/ 16,4 millones devengados a cargo del Gobierno Regional;
- La “Construcción de berma y sistema de drenaje; en el(la) sector Asillo-San Antón, km 075+300 al km 100+500 del corredor vial interoceánico sur, Perú - Brasil tramo N°04: Azángaro - puente Inambari (optimización de calzada por seguridad vial) distrito de Asillo, provincia Azángaro”, con S/ 9,4 millones devengados a cargo del Gobierno Nacional;
- El “Mejoramiento de la carretera (Emp 34B) Azángaro - (Emp Pu-102) Jila Purina de los distritos de Azángaro, distrito de Tirapata, provincia de Azángaro”, con S/ 3,9 millones devengados a cargo del Gobierno Regional;
- El “Mejoramiento de la carretera Pu 147, Emp. Pe-34I Jipata - Emp. Pe-34I Moho, distrito y provincia de Moho”, con S/ 3,6 millones devengados a cargo del Gobierno Regional; y
- El “Mejoramiento de la infraestructura vial turístico, tramo Phutini - Jayu Jayu, distrito de Acora”, con S/ 3,1 millones devengados a cargo del Gobierno Regional.

V. ANEXOS

ANEXO 1

PUNO: PRODUCCIÓN AGROPECUARIA 1/

(TM)

PRINCIPALES PRODUCTOS	2024			2025										PRINCIPALES PRODUCTOS
	Oct	Nov	Dic	Ene	Feb	Mar	Abr	May	Jun	Jul	Ago	Set	Oct	
AGRÍCOLA														AGRÍCOLA
Quinua	0	0	0	0	0	0	25 661	11 052	7	0	0	0	0	Quinua
Cañihua	0	0	0	0	0	0	4 270	1 357	2	0	0	0	0	Cañihua
Cebada Grano	0	0	0	0	0	0	14 218	16 746	474	0	0	0	0	Cebada Grano
Trigo	0	0	0	0	0	0	1 107	791	0	0	0	0	0	Trigo
Centeno Grano	0	0	0	0	0	0	24	27	0	0	0	0	0	Centeno Grano
Avena Grano	0	0	0	0	0	0	2 569	4 277	0	0	0	0	0	Avena Grano
Maiz Amiláceo	0	0	0	0	21	55	2 007	3 588	56	0	0	0	0	Maiz Amiláceo
Maiz Amarillo Duro	0	0	0	0	75	1 096	1 803	843	0	0	0	0	0	Maiz Amarillo Duro
Arroz	0	0	0	0	0	0	0	0	0	0	0	0	0	Arroz
Papa	0	0	33 977	71	4 861	33 003	475 718	525 364	27 675	0	0	0	0	Papa
Oca	0	0	0	0	0	0	23 050	15 348	624	0	0	0	0	Oca
Olluco	0	0	0	0	0	0	10 969	9 289	100	0	0	0	0	Olluco
Mashua	0	0	0	0	0	0	6 284	5 422	0	0	0	0	0	Mashua
Yuca	0	0	0	0	0	0	1 256	4 733	6 948	11 052	11 540	5 580	2 825	Yuca
Tarhui	0	0	0	0	0	0	10	345	1 198	0	0	0	0	Tarhui
Haba	0	0	6	0	0	540	10 532	6 742	38	0	0	0	0	Haba
Arveja	0	0	0	0	0	0	488	371	0	0	0	0	0	Arveja
Cebolla	0	0	0	0	0	0	5 134	1 383	0	0	0	0	0	Cebolla
Avena Forrajera	0	0	0	0	0	974	1 663 643	1 530 942	12 145	0	0	0	0	Avena Forrajera
Cebada Forrajera	0	0	0	0	0	0	253 051	85 744	0	0	0	0	0	Cebada Forrajera
Plátano	1 070	1 074	1 122	1 062	975	907	975	1 322	997	983	1 031	1 196	1 240	Plátano
Naranja	0	0	0	0	0	0	129	5 961	10 140	8 520	1 502	0	0	Naranja
Café	0	0	0	0	0	0	84	205	4 265	2 943	799	0	0	Café
Alfalfa	0	3 402	19 212	45 146	162 580	589 461	859 103	495 403	92 189	0	0	0	0	Alfalfa
Otros Pastos Cultivados	0	0	2 785	0	13 651	44 587	63 779	59 905	7 050	0	0	0	0	Otros Pastos Cultivados
PECUARIA 2/														PECUARIA 2/
Carne de Vacuno	1 672	1 642	1 495	1 459	1 639	1 746	2 320	2 536	2 529	2 256	2 105	1 971	1 715	Carne de Vacuno
Carne de Ovíno	639	626	576	492	566	640	893	875	837	822	766	719	640	Carne de Ovíno
Carne de Alpaca	397	373	267	358	484	544	726	683	654	628	543	445	401	Carne de Alpaca
Carne de Llama	103	95	102	108	128	137	186	181	174	151	136	123	104	Carne de Llama
Carne de Porcino	188	185	164	177	200	206	278	271	268	280	250	216	192	Carne de Porcino
Carne de Ave	240	264	274	284	302	314	332	322	299	267	244	226	235	Carne de Ave
Leche de Vacuno	7 814	8 550	9 724	12 128	15 276	16 677	16 579	15 985	14 389	12 153	10 665	8 836	8 375	Leche de Vacuno
Lana de Ovíno	0	482	144	0	1 453	1 111	0	0	0	0	0	0	0	Lana de Ovíno
Fibra de Alpaca	0	1 343	285	150	499	526	0	0	0	0	0	0	0	Fibra de Alpaca
Fibra de Llama	0	246	38	0	86	87	0	0	0	0	0	0	0	Fibra de Llama
Otros pdtos. Pecuarios	1 172	1 165	1 087	1 034	1 184	1 235	1 618	1 695	1 674	1 561	1 428	1 347	1 198	Otros pdtos. Pecuarios

1/ Cifras preliminares. Actualizado al 15-12-2025.

2/ Peso Neto.

Fuente: DRA - Puno.

Elaboración: BCRP - Sucursal Puno. Departamento de Estudios Económicos.

ANEXO 2

PUNO: SUPERFICIE AGRÍCOLA SEMBRADA 1/
(Hectáreas)

PRINCIPALES CULTIVOS	2024			2025												PRINCIPALES CULTIVOS
	Oct	Nov	Dic	Ene	Feb	Mar	Abr	May	Jun	Jul	Ago	Set	Oct			
Quinua	26 939	3 878	0	0	0	0	0	0	0	0	3	2 220	26 961	Quinua		
Cañihua	2 403	1 920	20	0	0	0	0	0	0	0	15	175	2 866	Cañihua		
Cebada Grano	11 888	6 071	9	0	0	0	0	0	0	0	0	240	13 688	Cebada Grano		
Trigo	1 067	141	0	0	0	0	0	0	0	0	0	35	802	Trigo		
Centeno Grano	21	20	0	0	0	0	0	0	0	0	0	0	22	Centeno Grano		
Avena Grano	3 496	1 423	0	0	0	0	0	0	0	0	0	23	3 909	Avena Grano		
Maiz Amiláceo	1 253	388	0	0	0	0	0	0	0	0	697	618	1 733	Maiz Amiláceo		
Maiz Amarillo Duro	550	38	0	0	0	0	0	0	0	0	940	676	344	Maiz Amarillo Duro		
Arroz	0	0	0	0	0	0	0	0	0	0	0	0	0	Arroz		
Papa	23 227	15 095	2 119	0	0	0	0	0	525	895	6 335	6 152	24 758	Papa		
Oca	1 484	438	0	0	0	0	0	0	0	0	608	1 071	1 110	Oca		
Olluco	1 338	441	0	0	0	0	0	0	0	0	434	275	1 449	Olluco		
Mashua	403	120	0	0	0	0	0	0	0	0	209	110	453	Mashua		
Yuca	986	57	0	0	0	0	0	0	0	0	633	797	515	Yuca		
Tarhui	793	14	0	0	0	0	0	0	0	0	12	765	197	Tarhui		
Haba	5 427	440	0	0	0	0	0	0	0	0	1 092	2 843	4 649	Haba		
Arveja	263	42	0	0	0	0	0	0	0	0	30	481	331	Arveja		
Cebolla	249	6	0	0	0	0	0	0	0	0	10	87	144	Cebolla		
Avena Forrajera	1 026	43 001	34 928	2 990	0	0	0	0	0	0	0	44	1 096	Avena Forrajera		
Cebada Forrajera	23	3 427	8 179	512	0	0	0	0	0	0	0	2	13	Cebada Forrajera		
Plátano	0	0	0	1 062	975	907	975	1 322	997	983	0	0	0	Plátano		
Naranja	0	0	0	0	0	0	0	0	0	0	0	0	0	Naranja		
Café	0	0	0	0	0	0	0	0	0	0	0	0	0	Café		
Alfalfa	0	0	170	156	0	0	0	0	0	0	0	0	0	Alfalfa		
Otros Pastos Cultivados	0	0	0	0	13 651	44 587	63 779	59 905	7 050	0	0	0	0	Otros Pastos Cultivados		
TOTAL	82 836	76 960	45 425	4 720	14 626	45 494	64 753	61 227	8 572	1 878	11 018	16 614	85 040	TOTAL		

1/ Cifras preliminares, no incluye superficie instalada de cultivos permanentes. Actualizado al 15-12-2025.

Fuente: DRA - Puno.

Elaboración: BCRP - Sucursal Puno. Departamento de Estudios Económicos.



ANEXO 3

PUNO: EXTRACCIÓN Y PRODUCCIÓN PESQUERA 1/ (TM)

ESPECIES	2024			2025										ESPECIES
	Oct	Nov	Dic	Ene	Feb	Mar	Abr	May	Jun	Jul	Ago	Set	Oct	
CONSUMO HUMANO DIRECTO	2 832	2 704	1 495	1 827	1 027	1 817	2 882	1 541	2 238	1 030	999	1 405	536	CONSUMO HUMANO DIRECTO
Boga	0	0	0	0	0	0	0	0	0	0	0	0	0	Boga
Carachi	5	5	5	5	5	5	6	1	5	5	5	5	5	Carachi
Ispi	4	5	5	4	4	4	5	1	4	4	4	4	4	Ispi
Suche	0	0	0	0	0	0	0	0	0	0	0	0	0	Suche
Mauri	0	0	0	0	0	0	0	0	0	0	0	0	0	Mauri
Pejerrey	3	3	3	3	3	3	3	1	3	3	3	3	3	Pejerrey
Trucha Natural	3	4	4	3	3	3	4	1	3	3	3	3	3	Trucha Natural
Trucha Crianza	2 817	2 687	1 478	1 812	1 011	1 802	2 865	1 538	2 222	1 014	983	1 390	520	Trucha Crianza

1/ Cifras preliminares.

Fuente: PRODUCE - Puno.

Elaboración: BCRP - Sucursal Puno. Departamento de Estudios Económicos.

ANEXO 4

PUNO: PRODUCCIÓN MINERA 1/ (Contenido fino)

PRODUCTOS	2024			2025										PRODUCTOS
	Oct	Nov	Dic	Ene	Feb	Mar	Abr	May	Jun	Jul	Ago	Set	Oct	
MINERÍA METÁLICA														MINERÍA METÁLICA
Estaño (TMF)	2 348	2 914	2 423	2 537	2 598	8 058	2 723	2 871	2 794	3 033	2 935	3 009	3 076	Estaño (TMF)
Plomo (TMF)	856	0	875	0	813	813	849	0	845	0	393	1 260	419	Plomo (TMF)
Oro (kgr-f)	269 203	222 700	241 551	173 596	208 360	586 343	265 312	214 272	246 093	170 452	194 856	274 923	184 687	Oro (kgr-f)
Plata (kg-f)	5 971	0	5 043	231	4 536	4 537	4 749	0	5 135	0	5 392	1 736	7 020	Plata (kg-f)
Zinc (TMF)	692	0	703	0	745	745	849	0	899	0	190	1 502	268	Zinc (TMF)

1/ Cifras preliminares.

Fuente: MINEM.

Elaboración: BCRP - Sucursal Puno. Departamento de Estudios Económicos.

ANEXO 5

PUNO: PRODUCCIÓN MANUFACTURERA 1/
(Índice 2007=100)

PRODUCTOS	2024			2025										PRODUCTOS
	Oct	Nov	Dic	Ene	Feb	Mar	Abr	May	Jun	Jul	Ago	Set	Oct	
Productos de panadería	280,1	277,8	302,5	237,1	236,7	234,6	208,8	304,3	304,0	303,5	286,0	285,9	286,5 *	Productos de panadería
Ladrillos	33,9	33,9	33,9	29,7	26,4	21,9	16,9	16,9	16,9	16,9	16,1	16,1	34,3 *	Ladrillos
Cal	914,2	913,4	912,4	793,8	998,2	1 068,1	861,3	901,0	593,4	912,7	994,4	908,8	978,8	Cal
Prendas de Vestir	390,6	91,2	91,1	8,2	7,2	7,1	7,1	7,1	351,5	259,8	260,3	371,1	371,8 *	Prendas de Vestir
Muebles	21,0	16,8	29,1	27,7	19,5	28,1	14,6	12,9	21,9	14,6	20,4	26,6	14,4	Muebles
TOTAL	1 639,8	1 333,1	1 369,0	1 096,5	1 288,0	1 359,8	1 108,8	1 242,2	1 287,7	1 507,6	1 577,2	1 608,5	1 685,8	TOTAL

1/ Cifras preliminares.

(*) Información estimada.

Fuente: Empresas manufactureras respectivas.

Elaboración: BCRP - Sucursal Puno. Departamento de Estudios Económicos.

ANEXO 6

PUNO: PRODUCCIÓN MANUFACTURERA 1/ (Variación porcentual)

PRODUCTOS	2024			2025										PRODUCTOS
	Oct	Nov	Dic	Ene	Feb	Mar	Abr	May	Jun	Jul	Ago	Set	Oct	
Productos de panadería	6,6	14,5	18,7	-2,6	-3,3	-4,0	5,8	0,8	11,8	19,6	-1,2	-8,6	2,3 *	Productos de panadería
Ladrillos	9,5	-21,0	-21,0	2,4	9,1	7,6	10,8	9,2	6,2	4,0	1,6	1,3	0,9 *	Ladrillos
Cal	21,2	1,8	-8,3	-18,8	26,3	31,4	8,0	37,1	-30,0	-16,5	9,7	-1,1	7,1	Cal
Prendas de Vestir	245,9	-1,7	-1,4	3,7	0,4	0,5	0,2	0,1	-4,3	2,0	4,7	-4,9	-4,8 *	Prendas de Vestir
Muebles	-1,8	11,0	0,8	52,9	31,2	75,3	-47,5	-39,8	-18,9	-27,4	0,9	33,2	-31,2	Muebles
TOTAL	22,0	1,8	-8,2	-18,7	26,1	31,2	7,9	36,7	-29,5	-16,2	9,6	-1,1	6,9	TOTAL

1/ Cifras preliminares.

(*) Información estimada.

Fuente: Empresas manufactureras respectivas.

Elaboración: BCRP - Sucursal Puno. Departamento de Estudios Económicos.

ANEXO 7

PUNO: ARRIBO DE TURISTAS, SEGÚN NACIONALIDAD

(Número de personas)

	2024				2025									
	Set	Oct	Nov	Dic	Ene	Feb	Mar	Abr	May	Jun	Jul	Ago	Set	
NACIONALES	70 871	74 030	75 063	74 833	76 324	87 560	62 701	62 559	67 581	66 359	72 187	71 290	66 692	NACIONALES
NORTE AMÉRICA	4 876	5 577	3 968	2 379	2 443	2 254	3 357	4 471	6 333	5 958	4 822	3 929	4 978	NORTE AMÉRICA
EE.UU.	3 495	3 561	2 307	1 607	1 565	1 441	2 338	3 071	4 453	4 875	3 708	2 917	3 571	EE.UU.
Canadá	921	1 534	1 283	449	511	606	864	994	1 474	623	739	565	1 039	Canadá
México	460	482	378	323	367	207	155	406	406	460	375	447	368	México
CENTRO AMÉRICA	132	93	58	76	167	54	66	138	90	102	237	114	85	CENTRO AMÉRICA
SUD AMÉRICA	4 659	3 782	3 304	3 490	4 400	3 041	2 715	3 600	4 102	3 448	4 380	3 873	4 138	SUD AMÉRICA
Argentina	1 253	625	853	177	529	284	461	610	839	607	1 037	647	1 079	Argentina
Bolivia	1 033	1 184	1 159	1 590	1 274	1 296	945	1 024	1 164	969	1 236	1 228	986	Bolivia
Brasil	1 313	1 111	429	422	1 606	328	508	1 144	1 168	1 043	1 242	1 012	1 221	Brasil
Chile	190	161	153	426	368	433	156	88	189	231	169	216	236	Chile
Colombia	728	471	417	725	470	410	386	444	507	384	425	381	370	Colombia
Ecuador	91	166	192	91	71	65	100	122	85	118	114	123	112	Ecuador
Venezuela	51	64	101	87	82	225	159	168	150	96	157	266	134	Venezuela
EUROPA	14 555	16 143	11 388	3 958	4 922	4 426	7 820	13 884	14 810	10 835	15 957	24 708	18 550	EUROPA
Inglaterra	1 507	2 067	1 046	427	454	506	825	1 243	2 082	1 240	1 294	1 743	2 250	Inglaterra
Alemania	2 043	2 260	1 547	547	885	733	1 369	1 922	1 913	1 318	1 258	1 908	2 620	Alemania
España	2 064	2 287	1 728	730	504	572	938	1 587	1 414	1 059	2 200	4 315	2 416	España
Francia	2 566	3 019	2 288	609	893	917	1 550	3 160	3 718	2 322	3 302	4 375	3 915	Francia
Italia	1 754	1 281	932	387	480	221	480	1 472	1 163	1 569	2 100	7 313	2 430	Italia
Otros Países	4 621	5 229	3 847	1 258	1 706	1 477	2 658	4 500	4 520	3 327	5 803	5 054	4 919	Otros Países
ASIA	1 247	1 527	1 414	1 324	1 777	2 078	2 028	1 581	1 588	1 397	1 160	1 151	1 254	ASIA
Japón	180	132	110	119	151	271	239	72	169	84	66	131	225	Japón
Korea	62	108	227	259	443	457	267	41	16	13	19	46	17	Korea
Otros Países	1 005	1 287	1 077	946	1 183	1 350	1 522	1 468	1 403	1 300	1 075	974	1 012	Otros Países
ÁFRICA	64	43	27	49	20	11	51	15	52	19	28	17	41	ÁFRICA
OTROS	1 223	1 231	849	652	547	548	1 000	1 197	1 431	1 059	819	1 050	1 635	OTROS
EXTRANJEROS	26 756	28 396	21 008	11 928	14 276	12 412	17 037	24 886	28 406	22 818	27 403	34 842	30 681	EXTRANJEROS
TOTAL GENERAL	97 627	102 426	96 071	86 761	90 600	99 972	79 738	87 445	95 987	89 177	99 590	106 132	97 373	TOTAL GENERAL

Fuente: MINCETUR.

Elaboración: BCRP - Sucursal Puno. Departamento de Estudios Económicos.



ANEXO 8

PUNO: ADUANA DE DESAGUADERO - IMPORTACIONES (FOB), SEGÚN USO O DESTINO ECONÓMICO

(Millones de US\$)

RUBROS	2024			2025										RUBROS
	Oct	Nov	Dic	Ene	Feb	Mar	Abr	May	Jun	Jul	Ago	Set	Oct	
BIENES DE CONSUMO	11,7	14,8	21,2	9,7	11,3	14,9	21,4	20,4	17,9	24,3	21,8	19,9	21,3	BIENES DE CONSUMO
. Alimentos y Bebidas	10,6	14,0	19,6	8,4	10,3	13,8	19,9	19,5	17,0	22,7	20,8	19,1	19,9	. Alimentos y Bebidas
. Productos Farmacéuticos	0,0	0,0	0,1	0,0	0,0	0,0	0,1	0,0	0,0	0,0	0,0	0,1	0,0	. Productos Farmacéuticos
. Utensilios Domésticos	0,1	0,0	0,0	0,0	0,0	0,0	0,0	0,0	0,0	0,0	0,0	0,0	0,2	. Utensilios Domésticos
. Electrod.y Veh.Usó Part.	0,0	0,0	0,0	0,1	0,1	0,0	0,0	0,0	0,0	0,0	0,2	0,0	0,0	. Electrod.y Veh.Usó Part.
. Otros	1,0	0,8	1,5	1,2	0,9	1,1	1,4	0,9	0,9	1,6	0,8	0,6	1,1	. Otros
INSUMOS	24,0	20,9	32,5	27,3	20,5	25,0	31,9	27,2	18,0	27,1	23,9	30,6	33,1	INSUMOS
. Combustibles y Lubricantes	0,3	0,2	0,3	0,0	0,0	0,0	0,0	0,0	0,0	0,0	0,0	0,1	0,1	. Combustibles y Lubricantes
. Insumos para la Agricultura	16,0	11,0	21,7	14,9	8,7	14,5	22,1	18,7	12,7	19,5	16,1	20,2	19,8	. Insumos para la Agricultura
. Insumos para la Industria	7,7	9,6	10,5	12,4	11,8	10,5	9,8	8,5	5,3	7,7	7,8	10,4	13,1	. Insumos para la Industria
BIENES DE CAPITAL	0,6	0,2	0,1	0,7	0,8	0,6	0,6	0,6	0,4	0,4	0,5	0,6	0,2	BIENES DE CAPITAL
. Maquinaria y Equipo	0,3	0,0	0,0	0,3	0,1	0,0	0,0	0,3	0,0	0,2	0,0	0,1	0,0	. Maquinaria y Equipo
. Partes y Piezas	0,0	0,0	0,0	0,0	0,0	0,0	0,0	0,0	0,0	0,0	0,0	0,0	0,0	. Partes y Piezas
. Herramientas	0,1	0,0	0,0	0,1	0,0	0,0	0,0	0,0	0,0	0,0	0,0	0,0	0,0	. Herramientas
. Materiales de Construcción	0,2	0,2	0,1	0,3	0,7	0,6	0,6	0,3	0,3	0,2	0,4	0,5	0,1	. Materiales de Construcción
TOTAL	36,2	35,9	53,9	37,7	32,6	40,5	54,0	48,1	36,3	51,9	46,3	51,1	54,5	TOTAL

FUENTE: SUNAT.

ELABORACIÓN: BCRP Sucursal Puno, Dpto. de Estudios Económicos.

ANEXO 9

PUNO: CRÉDITOS, CON TCF = 3,77

(Millones de soles)

INSTITUCIONES	2024			2025										INSTITUCIONES
	Oct	Nov	Dic	Ene	Feb	Mar	Abr	May	Jun	Jul	Ago	Set	Oct	
Banco de la Nación	260	264	274	278	279	277	276	289	290	297	304	301	296	Banco de la Nación
Agrobanco	51	52	53	54	55	56	58	60	61	63	64	63	63	Agrobanco
Banca múltiple	2 207	2 221	2 251	2 315	2 348	2 308	2 333	2 335	2 378	2 394	2 415	2 437	2 465	Banca múltiple
Inst. no bancarias	2 582	2 620	2 655	2 582	2 591	2 606	2 625	2 643	2 624	2 652	2 683	2 698	2 729	Inst. no bancarias
. Cajas Municipales	2 199	2 233	2 265	2 279	2 286	2 302	2 317	2 336	2 346	2 373	2 402	2 414	2 439	. Cajas Municipales
. Cajas Rurales	169	167	168	170	171	170	173	172	173	173	176	178	183	. Cajas Rurales
. EDPYMES	0	0	0	0	0	0	0	0	0	0	0	0	0	. EDPYMES
. Financieras	214	219	223	133	133	134	135	135	105	106	105	106	107	. Financieras
TOTAL	5 100	5 157	5 234	5 229	5 273	5 247	5 292	5 327	5 353	5 406	5 466	5 499	5 552	TOTAL

FUENTE: SBS y AFP.

ELABORACION: BCRP Sucursal Puno, Dpto. de Estudios Económicos.

ANEXO 10

PUNO: DEPÓSITOS, CON TCF = 3,77

(Millones de soles)

INSTITUCIONES	2024			2025										INSTITUCIONES
	Oct	Nov	Dic	Ene	Feb	Mar	Abr	May	Jun	Jul	Ago	Set	Oct	
Banco de la Nación	892	893	853	881	824	852	918	940	906	951	876	882	846	Banco de la Nación
Banca múltiple	1 955	1 910	1 964	2 017	2 019	2 016	2 015	2 050	2 124	2 169	2 195	2 204	2 277	Banca múltiple
Inst. no bancarias	697	707	714	717	718	731	741	746	747	751	755	773	770	Inst. no bancarias
. Cajas Municipales	548	554	560	573	573	586	596	601	607	614	617	634	632	. Cajas Municipales
. Cajas Rurales	127	129	128	133	134	134	134	134	134	131	131	132	130	. Cajas Rurales
. Financieras	22	25	25	11	11	11	11	11	6	7	7	7	8	. Financieras
TOTAL	3 543	3 510	3 530	3 615	3 561	3 599	3 674	3 736	3 778	3 871	3 825	3 858	3 893	TOTAL

FUENTE: SBS y AFP.

ELABORACION: BCRP Sucursal Puno, Dpto. de Estudios Económicos.



ANEXO 11

PUNO: TASA DE MOROSIDAD

(En porcentajes)

INSTITUCIONES	2024			2025										INSTITUCIONES
	Oct	Nov	Dic	Ene	Feb	Mar	Abr	May	Jun	Jul	Ago	Set	Oct	
Banco de la Nación	2,4	2,4	1,8	1,8	1,8	1,8	1,9	1,9	2,0	1,9	1,6	1,6	1,6	Banco de la Nación
Agrobanco	12,2	12,1	11,1	10,9	10,7	10,0	9,7	9,4	9,6	9,1	9,0	8,6	8,9	Agrobanco
Banca múltiple	5,2	4,8	4,4	4,4	4,2	4,2	4,0	4,1	4,1	4,1	4,0	3,9	3,7	Banca múltiple
Inst. no bancarias														Inst. no bancarias
. Cajas Municipales	5,2	5,3	5,1	5,2	5,0	5,1	4,5	5,0	4,9	5,0	5,1	5,1	5,1	. Cajas Municipales
. Cajas Rurales	10,0	9,0	8,4	8,8	8,9	7,6	7,9	8,2	7,6	8,0	7,9	6,4	6,2	. Cajas Rurales
. EDPYMES	-	-	-	-	-	-	-	-	-	-	-	-	-	. EDPYMES
. Financieras	6,4	6,4	5,0	5,1	5,0	4,9	4,5	4,6	5,0	4,4	4,0	3,9	3,1	. Financieras
TOTAL	5,4	5,2	4,8	4,9	4,7	4,7	4,6	4,6	4,5	4,6	4,5	4,4	4,3	TOTAL

FUENTE: SBS y AFP.

ELABORACION: BCRP Sucursal Puno, Dpto. de Estudios Económicos.

ANEXO 12

PUNO: INGRESOS RECAUDADOS DEL GOBIERNO NACIONAL 1/

(Millones de soles)

RUBROS	2024			2025										RUBROS
	Oct	Nov	Dic	Ene	Feb	Mar	Abr	May	Jun	Jul	Ago	Set	Oct	
I. INGRESOS TRIBUTARIOS	65,8	58,5	97,6	77,3	56,6	73,5	80,4	76,4	80,5	79,3	83,4	74,1	95,7	I. INGRESOS TRIBUTARIOS
1. Impuesto a la renta	25,3	23,1	32,8	29,9	23,5	26,5	30,8	26,3	31,8	24,6	24,8	24,3	26,7	1. Impuesto a la renta
- Personas naturales	8,7	6,8	10,2	9,6	7,0	7,5	8,4	7,3	7,4	7,2	9,6	7,9	8,9	- Personas naturales
- Personas jurídicas	15,7	15,8	16,2	18,4	16,0	16,4	13,8	14,1	15,0	15,2	14,1	15,7	17,4	- Personas jurídicas
- Regularización	0,8	0,5	6,4	1,9	0,5	2,5	8,6	4,9	9,5	2,2	1,1	0,8	0,5	- Regularización
2. Impuestos a la Importación	0,0	0,0	0,0	0,0	0,0	0,1	0,2	0,1	0,1	0,0	0,0	0,1	0,1	2. Impuestos a la Importación
3. Impuestos a la Prod. y consumo	40,1	34,5	51,5	43,5	32,2	42,6	45,6	46,5	43,2	44,9	44,8	47,1	52,4	3. Impuestos a la Prod. y consumo
. Impuesto General a las Ventas	39,4	33,8	50,8	43,1	31,5	41,9	44,7	45,8	42,0	43,8	43,7	46,0	51,0	. Impuesto General a las Ventas
- Interno	13,7	14,2	17,4	21,4	13,5	19,0	14,4	15,8	17,1	17,1	16,6	18,0	17,6	- Interno
- Importaciones	25,7	19,6	33,4	21,6	18,0	22,8	30,2	30,0	25,0	26,6	27,0	28,0	33,4	- Importaciones
. Impuesto Selectivo al Consumo 2/	0,7	0,7	0,7	0,5	0,7	0,7	1,0	0,8	1,2	1,1	1,1	1,1	1,4	. Impuesto Selectivo al Consumo
4. Otros ingresos	0,4	0,9	13,3	3,8	0,8	4,4	3,8	3,5	5,4	9,8	13,8	2,5	16,6	4. Otros ingresos
II. INGRESOS NO TRIBUTARIOS	3,2	3,2	4,2	3,1	10,0	3,2	5,7	3,9	3,7	4,1	3,9	4,0	4,0	II. INGRESOS NO TRIBUTARIOS
III. TOTAL	69,0	61,7	101,8	80,4	66,6	76,8	86,1	80,2	84,2	83,4	87,3	78,0	99,7	III. TOTAL

1/ Información registrada al 31 de octubre de 2025.

2/ Incluye el Impuesto Selectivo al Consumo interno y de importaciones.

Fuente: SUNAT.

Elaboración: BCRP - Sucursal Puno. Departamento de Estudios Económicos.

ANEXO 13

PUNO: EJECUCIÓN DEL PRESUPUESTO DE GASTOS DEL GOBIERNO GENERAL

(Millones de soles)

TIPO DE GASTO	2024			2025										TIPO DE GASTO
	Oct	Nov	Dic	Ene	Feb	Mar	Abr	May	Jun	Jul	Ago	Set	Oct	
I. GASTOS CORRIENTES	389,8	359,1	565,7	298,2	375,1	350,5	361,2	403,7	390,4	472,1	373,7	371,8	404,4	I. GASTOS CORRIENTES
Gobierno Nacional	130,4	117,3	158,5	82,8	139,9	129,1	124,6	147,4	137,1	185,4	127,6	120,7	150,8	Gobierno Nacional
Gobierno Regional	203,4	190,1	296,5	198,5	195,0	175,4	187,8	198,7	199,3	227,7	194,5	192,7	199,9	Gobierno Regional
Gobiernos Locales	56,0	51,6	110,6	16,9	40,2	46,1	48,9	57,6	54,0	59,0	51,7	58,4	53,7	Gobiernos Locales
Remuneraciones	234,6	226,4	315,2	240,7	242,8	218,8	227,1	242,1	233,2	265,7	229,2	231,3	233,9	Remuneraciones
Gobierno Nacional	43,5	44,9	68,2	45,4	45,1	46,7	46,5	52,0	47,6	56,1	48,7	49,7	49,0	Gobierno Nacional
Gobierno Regional	176,4	167,2	228,3	187,4	182,6	159,0	167,5	174,9	172,7	191,3	167,2	168,0	170,9	Gobierno Regional
Gobiernos Locales	14,6	14,2	18,7	7,8	15,1	13,1	13,0	15,2	12,9	18,2	13,2	13,6	13,9	Gobiernos Locales
Bienes y servicios	94,8	73,1	192,7	15,2	59,3	67,0	69,6	95,1	86,8	103,3	91,5	85,2	105,4	Bienes y servicios
Gobierno Nacional	41,7	25,6	54,2	6,1	32,8	29,2	25,0	44,5	34,0	56,5	39,8	31,8	54,2	Gobierno Nacional
Gobierno Regional	18,7	14,7	56,6	1,9	4,5	8,7	12,8	16,3	18,7	14,6	18,5	16,9	17,8	Gobierno Regional
Gobiernos Locales	34,5	32,7	81,9	7,2	22,0	29,2	31,8	34,3	34,0	32,1	33,2	36,6	33,4	Gobiernos Locales
Transferencias 1/	60,4	59,6	57,8	42,3	73,1	64,7	64,6	66,4	70,4	103,2	53,0	55,3	65,1	Transferencias 1/
Gobierno Nacional	45,2	46,8	36,2	31,2	62,0	53,2	53,0	50,9	55,5	72,7	39,0	39,2	47,6	Gobierno Nacional
Gobierno Regional	8,3	8,2	11,6	9,2	7,9	7,7	7,6	7,5	7,9	21,8	8,7	7,8	11,2	Gobierno Regional
Gobiernos Locales	6,9	4,7	10,0	1,9	3,1	3,8	4,0	8,1	7,0	8,6	5,3	8,3	6,4	Gobiernos Locales
II. GASTOS DE CAPITAL	241,3	194,7	454,0	51,8	258,0	142,3	267,7	170,0	238,7	199,5	240,4	217,0	280,8	II. GASTOS DE CAPITAL
Gobierno Nacional	142,5	75,2	105,3	9,1	175,7	43,2	183,6	74,5	137,3	65,7	97,6	49,9	117,9	Gobierno Nacional
Gobierno Regional	42,6	65,3	189,0	35,3	55,0	51,4	48,8	45,4	51,2	81,2	84,2	93,7	95,7	Gobierno Regional
Gobiernos Locales	56,2	54,2	159,7	7,3	27,3	47,6	35,3	50,2	50,2	52,6	58,7	73,4	67,2	Gobiernos Locales
Formación bruta de capital	225,8	187,9	446,5	51,8	258,0	142,3	267,7	159,7	238,7	198,0	236,9	213,9	277,2	Formación bruta de capital
Gobierno Nacional	127,1	68,5	99,9	9,1	175,7	43,2	183,6	64,6	137,3	65,6	97,6	49,9	114,4	Gobierno Nacional
Gobierno Regional	42,6	65,3	189,0	35,3	55,0	51,4	48,8	45,4	51,2	81,2	82,3	93,7	95,7	Gobierno Regional
Gobiernos Locales	56,2	54,1	157,6	7,3	27,3	47,6	35,3	49,7	50,2	51,2	57,1	70,4	67,2	Gobiernos Locales
Otros gastos de capital 2/	15,4	6,8	7,5	0,0	0,0	0,0	0,0	10,4	0,0	1,5	3,5	3,0	3,5	Otros gastos de capital 2/
III. GASTOS NO FINANCIEROS	631,1	553,8	1019,6	350,0	633,1	492,8	629,0	573,7	629,1	671,6	614,1	588,8	685,2	III. GASTOS NO FINANCIEROS
Gobierno Nacional	272,9	192,5	263,8	91,9	315,6	172,3	308,2	221,8	274,4	251,1	225,1	170,6	268,7	Gobierno Nacional
Gobierno Regional	246,0	255,4	485,5	233,9	250,0	226,8	236,6	244,1	250,5	308,9	278,7	286,3	295,6	Gobierno Regional
Gobiernos Locales	112,2	105,8	270,3	24,3	67,5	93,7	84,2	107,8	104,1	111,6	110,3	131,8	120,9	Gobiernos Locales

1/ Incluye el pago de pensiones, donaciones, transferencias y otros gastos corrientes.

2/ Incluye donaciones y transferencias.

Fuente: MEF.

Elaboración: BCRP - Sucursal Puno. Departamento de Estudios Económicos.