

BANCO CENTRAL DE RESERVA DEL PERÚ
SUCURSAL PUNO



PUNO: Síntesis de Actividad Económica
Setiembre 2025^{1,2}

Departamento de Estudios Económicos

¹ En el presente informe participaron: Liseth Condori, Elizabeth Quispe y Luis Arpi.

² En este informe se presentan los saldos de los créditos y depósitos al cierre de operaciones de setiembre de 2025. Cabe destacar que los saldos de las cuentas expresadas en moneda extranjera se valúan al tipo de cambio constante de diciembre de 2024 (S/ 3,77 por dólar), a fin de aislar el efecto de la valuación cambiaria sobre los saldos en dicha moneda.

ÍNDICE

Página

RESUMEN EJECUTIVO.....	3
I. ACTIVIDAD PRODUCTIVA.....	5
1. Actividad primaria.....	5
1.1 Sector agropecuario.....	5
1.2 Sector pesca	6
1.3 Sector minería	7
2. Otros indicadores sectoriales.....	8
2.1 Sector manufactura.....	9
2.2 Arribos a los establecimientos de hospedaje.....	10
II. SECTOR EXTERNO.....	11
3. Importaciones.....	11
III. CRÉDITOS Y DEPÓSITOS².....	12
4. Créditos	12
5. Depósitos	12
IV. EJECUCIÓN DE PRESUPUESTO PÚBLICO.....	17
6. Ingresos del Gobierno Nacional.....	17
7. Ejecución del presupuesto de gastos del Gobierno General.....	17
8. Gasto corriente no financiero	18
9. Inversión pública	18
V. ANEXOS	20

RESUMEN EJECUTIVO

Principales hechos de importancia

- La evolución de la **actividad primaria** fue positiva en setiembre, resultado del mayor dinamismo de los sectores agropecuario (5,0 por ciento) y minería (55,0 por ciento); atenuado por el sector pesca (-35,7 por ciento).
- En cuanto a los **otros indicadores de actividad económica** de la región, creció la inversión pública (10,5 por ciento) y el crédito total (8,5 por ciento); mientras que disminuyó el arribo a establecimientos de hospedaje (-4,6 por ciento) en **agosto de 2025** y la producción industrial (-1,1 por ciento).

Actividad primaria

- El **sector agropecuario** mostró un crecimiento de 5,0 por ciento más interanualmente, obedeciendo a la mayor producción agrícola (71,7 por ciento) y pecuaria (1,3 por ciento).
- El **sector pesca** registró una reducción de 35,7 por ciento respecto a setiembre del año anterior, resultado de la menor producción de trucha criada en jaulas flotantes (-35,8 por ciento).
- La **actividad minera** creció 55,0 por ciento respecto a setiembre de 2024, básicamente por la mayor producción de oro (22,5 por ciento) y estaño (13,4 por ciento).

Otros indicadores de actividad económica

- La **producción manufacturera** mostró una caída de 1,1 por ciento interanual en setiembre, resultado de la menor producción de cal (-1,1 por ciento); acompañado de un comportamiento similar en el resto de las industrias.
- El **arribo a los establecimientos de hospedaje** disminuyó 4,6 por ciento interanual en **agosto de 2025**, resultado de la menor afluencia de turistas nacionales (-11,0 por ciento); atenuado por turistas extranjeros (11,9 por ciento).
- El **crédito total** en la región (S/ 5 499 millones) aumentó 8,5 por ciento en setiembre, en términos nominales, respecto a igual mes de 2024.
- La **inversión pública** (S/ 213,9 millones) creció 10,5 por ciento interanual, en términos reales, debido a la mayor inversión del Gobierno Regional (28,1 por ciento) y de los Gobiernos Locales (15,6 por ciento); contrarrestado por el Gobierno Nacional (-16,2 por ciento).

CUADRO N° 1
PUNO: OTROS INDICADORES DE ACTIVIDAD ECONÓMICA
 (Variación % respecto a similar periodo del año anterior)

	Abr.25	May.25	Jun.25	Jul.25	Ago.25	Set.25
Producción industrial 1/	↑ 8,0	↑ 36,8	↓ -29,5	↓ -16,2	↑ 9,7	↓ -1,1
Arribos establec. de hospedaje	↓ -2,92	↓ -0,1	↓ -2,3	↓ -5,2	↓ -4,6	n.d.
Crédito total 2/	↑ 4,5	↑ 4,7	↑ 4,9	↑ 6,6	↑ 7,4	↑ 8,5
Crédito de consumo 2/	↓ -2,7	↓ -2,8	↓ -1,8	↓ -3,5	↓ -2,7	↓ -2,6
Crédito hipotecario 2/	↑ 6,8	↑ 7,1	↑ 9,0	↑ 8,7	↑ 12,5	↑ 9,1
Inversión pública 1/	↑ 13,9	↓ -31,0	↑ 92,5	↑ 2,2	↑ 42,0	↑ 10,5

1/ En términos reales.

2/ En términos nominales.

Fuentes: BCRP - Sucursal Puno, Mincetur, MTPE, SUNAT, SBS y MEF.

I. ACTIVIDAD PRODUCTIVA

1. Actividad primaria

1.1 Sector agropecuario

- El **sector agropecuario** presentó un crecimiento de 5,0 por ciento interanualmente en setiembre, resultado de la mayor producción agrícola (71,7 por ciento) y pecuaria (1,3 por ciento). En tanto, durante los primeros nueve meses, este sector disminuyó 8,2 por ciento, debido al menor desempeño de la actividad agrícola (-10,1 por ciento); contrarrestado por la pecuaria (2,7 por ciento).
- La **actividad agrícola**, en setiembre, registró la cosecha de los cultivos de yuca y plátano, obteniéndose una producción total de 6 776,1 toneladas; significando un crecimiento de 71,7 por ciento en el VBP de esta actividad, comparado con el mismo mes del año pasado. Este resultado se debe a la producción favorable de yuca con un crecimiento de 91,5 por ciento.
- Por el contrario, en lo que va del año, la actividad agrícola acumuló una disminución de 10,1 por ciento, observándose reducciones en la producción de avena forrajera, papa, quinua, cebada forrajera, entre otros.

CUADRO N° 2
PUNO: SECTOR AGROPECUARIO 1/
(Miles de toneladas)

Subsectores	Estructura Porcentual 2023 2/	SETIEMBRE				ENERO – SETIEMBRE			
		2024	2025	Var.%	Contribución 3/	2024	2025	Var.%	Contribución 3/
AGRICOLA 2/	68,3			71,7	3,8			-10,1	-8,6
Mercado interno 2/	68,3			71,7	3,8			-10,1	-8,6
Quinua	0,7	0,0	0,0	-	-	42,0	36,7	-12,5	-0,3
Cebada Grano	0,8	0,0	0,0	-	-	32,4	31,4	-3,0	0,0
Papa	22,6	0,0	0,0	-	-	1 182,9	1 066,7	-9,8	-2,8
Oca	0,8	0,0	0,0	-	-	53,1	39,0	-26,5	-0,3
Haba	0,8	0,0	0,0	-	-	20,6	17,9	-13,2	-0,2
Avena Forrajera	12,9	0,0	0,0	-	-	3 838,8	3 207,7	-16,4	-4,1
Cebada Forrajera	1,8	0,0	0,0	-	-	395,3	338,8	-14,3	-0,4
Café	3,2	0,0	0,0	-	-	8,3	8,3	-0,1	0,0
Alfalfa	16,6	0,0	0,0	-	-	2 240,8	2 243,9	0,1	0,0
Otros Pastos Cultivados	3,1	0,0	0,0	-	-	198,8	189,0	-5,0	-0,1
Otros cultivos	4,9	3,9	6,8	71,9	3,8	155,4	141,8	-8,8	-0,4
PECUARIA 2/	31,7			1,3	1,3			2,7	0,4
Carne de vacuno 4/	8,3	1,9	2,0	2,3	0,8	18,1	18,6	2,5	0,1
Carne de ovino 4/	2,5	0,7	0,7	-0,7	-0,1	6,6	6,6	-0,1	0,0
Carne de alpaca 4/	1,2	0,4	0,4	2,4	0,1	5,0	5,1	1,7	0,0
Leche 4/	9,4	8,5	8,8	3,8	1,1	118,2	122,7	3,8	0,2
Lana de ovino 4/	1,1	0,0	0,0	-	-	2,5	2,6	3,2	-
Fibra de alpaca 4/	4,2	0,0	0,0	-	-	1,1	1,2	4,3	0,0
Otros productos pecuarios 4/	4,9	4,6	4,5	-3,5	-0,6	45,6	46,2	1,2	0,0
SECTOR AGROPECUARIO 2/	100,0			5,0	5,0			-8,2	-8,2

1/ Cifras preliminares.

2/ A precios de 2007.

3/ Estructura de similar período de 2021.

4/ Peso neto. Información estimada.

Fuente: DRA – Puno.

Elaboración: BCRP - Sucursal Puno. Departamento de Estudios Económicos.

- La **producción pecuaria** aumentó 1,3 por ciento interanual en setiembre, principalmente por la mayor producción de leche (3,8 por ciento), carne de vacuno (2,3 por ciento) y carne de alpaca (2,4 por ciento).
- De igual forma, de enero a setiembre, esta actividad registró un crecimiento de 2,7 por ciento interanual, esencialmente por la mayor producción de leche, carne de vacuno, fibra de alpaca, carne de alpaca, fibra de alpaca y lana de ovino.

- El precio por libra de fibra de alpaca fue S/ 18,15 en setiembre, cifra mayor en 6,1 con respecto al mes pasado y 8,2 por ciento interanual.

GRÁFICO N° 1
PUNO: COTIZACIÓN DEL PRECIO DE FIBRA DE ALPACA
(Soles por libra)

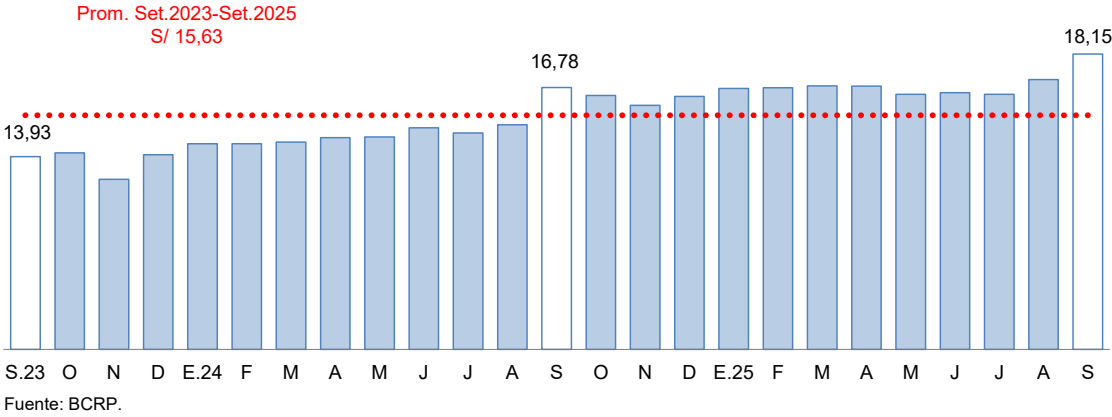

- En cuanto al avance de la siembra, correspondiente a la actual **campaña agrícola 2025/2026**, en setiembre se registró la siembra de 16 517 hectáreas de los principales cultivos transitorios. En los dos primeros meses de la campaña (agosto - setiembre 2025) se sembraron 27 528 hectáreas, principalmente, papa (12 472 hectáreas), haba (3 932 hectáreas), quinua (2 223 hectáreas), oca (1 679 hectáreas), cebada grano (240 hectáreas) y avena forrajera (44 hectáreas). Comparado con la campaña anterior, la siembra fue menor en 5,9 por ciento, debido a la incertidumbre de los agricultores con respecto al comportamiento climático.

CUADRO N° 3
PUNO: SUPERFICIE SEMBRADA 1/
(Hectáreas)

	Campaña Agrícola 2/		Variación	
	2024/2025	2025/2026	Absoluta	Porcentual
CULTIVOS TRANSITORIOS	29 261	27 528	-1 733	-5,9
Quinua	2 316	2 223	- 93	-4,0
Cebada Grano	692	240	- 452	-65,3
Papa	14 226	12 472	-1 754	-12,3
Oca	1 205	1 679	474	39,3
Haba	3 475	3 932	457	13,2
Avena Forrajera	271	44	- 227	-83,8
Cebada Forrajera	0	2	2	-
Otros cultivos transitorios	7 076	6 936	- 140	-2,0
CULTIVOS PERMANENTES	0	0	0	-
Café	0	0	0	-
Alfalfa	0	0	0	-
Otros Pastos Cultivados	0	0	0	-
Otros cultivos permanentes	0	0	0	-
Total	29 261	27 528	-1 733	-5,9

1/ Cifras preliminares.

2/ De agosto a setiembre.

Fuente: DRA – Puno.

Elaboración: BCRP - Sucursal Puno. Departamento de Estudios Económicos.

1.2 Sector pesca

- El sector pesca disminuyó 35,7 por ciento interanual en setiembre, resultado de la menor producción de trucha en jaulas flotantes (-35,8 por ciento) y trucha natural (-0,8 por ciento). Mientras que en el resto de las especies se incrementó la extracción de carachi (5,4 por ciento), ispi (4,0 por ciento), mauri (3,4 por ciento) y pejerrey (2,3 por ciento).
- La producción de trucha en jaulas flotantes representó el 99,5 por ciento del Valor Bruto de Producción (VBP) pesquero regional en setiembre. En tanto el resto de las especies solo alcanzó el 0,5 por ciento restante; este último porcentaje se debe a la sobrepesca informal y la depredación de especies nativas por parte de especies introducidas (trucha y pejerrey).

CUADRO N° 4
PUNO: SECTOR PESCA
(En toneladas)

	SETIEMBRE			ENERO – SETIEMBRE		
	2024	2025	Var %	2024	2025	Var %
Consumo Humano Directo	2 179,3	1 405,4	-35,5	19 131	14 765	-22,8
- Boga	0,0	0,0	-	0,0	0,0	-
- Carachi	4,9	5,1	5,4	46,0	42,0	-8,8
- Ispi	4,0	4,2	4,0	37,4	33,9	-9,4
- Suche	0,0	0,0	-	0,0	0,0	-
- Mauri	0,2	0,2	3,4	2,4	2,0	-16,6
- Pejerrey	2,9	3,0	2,3	26,6	24,6	-7,3
- Trucha Natural	3,2	3,2	-0,8	28,3	26,1	-7,8
- Trucha Crianza	2 164,0	1 389,7	-35,8	18 990,4	14 636,8	-22,9
SECTOR PESCA 1/			-35,7			-22,9

1/ A precios de 2007.

Fuente: DIREPRO – Puno.

Elaboración: BCRP - Sucursal Puno. Departamento de Estudios Económicos.

- Entre enero y setiembre de 2025, el sector pesquero registró una reducción de 22,9 por ciento interanual, definida por la menor producción de trucha en jaulas flotantes (-22,9 por ciento), mauri (-16,6 por ciento), ispi (-9,4 por ciento), carachi (-8,8 por ciento), trucha natural (-7,8 por ciento) y pejerrey (-7,3 por ciento).

1.3 Sector minería

- La actividad minera creció 55,0 por ciento respecto a setiembre de 2024, resultado de la mayor producción de oro (22,5 por ciento) y estaño (13,4 por ciento), cuyos VBP, en conjunto, representaron el 74,9 por ciento del total minero regional. Asimismo, se incrementó la extracción de plata (2 880,2 veces más).

CUADRO N° 5
PUNO: SECTOR MINERÍA 1/

(Variación % real respecto a similar período del año anterior)

Estructura		SETIEMBRE				ENERO – SETIEMBRE			
		Porcentual 2024 2/	2024	2025	Var %	Contribución 3/	2024	2025	Var %
Estaño	(TMF)	57,8	2 654	3 009	13,4	9,3	24 631	30 558	24,1
Plomo	(TMF)	4,2	0	1 260	-	-	3 693	4 972	34,6
Oro	(kg-f)	29,3	224	275	22,5	6,9	2 412	2 334	-3,2
Plata	(kg-f)	4,9	1	1 736	288 016,4	4,2	18 528	26 317	42,0
Zinc	(TMF)	3,8	0	1 502	-	-	2 617	4 930	88,4
SECTOR MINERÍA 2/		100,0			55,0	55,0			19,1

1/ Cifras preliminares (incluye producción minera artesanal).

2/ A precios de 2007.

3/ En base a la estructura porcentual de similar período de 2023.

4/ Datos en miles.

Fuente: MINEM.

- En el período enero-setiembre, la actividad minera registró un comportamiento positivo de 19,1 por ciento interanual, resultado de la mayor extracción de estaño (24,1 por ciento), zinc (88,4 por ciento), plata (42,0 por ciento) y plomo (34,6 por ciento).

GRÁFICO N° 2
PUNO: EVOLUCIÓN DE LA PRODUCCIÓN MINERA 1/
 (Variación % real respecto a similar mes del año anterior)

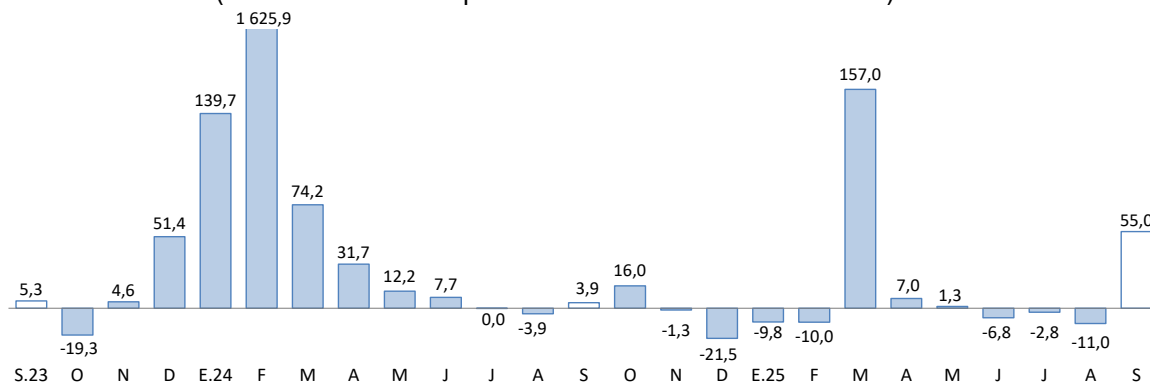

1/ Estimado a precios de 2007.
 Fuente: MINEM.

- El precio promedio de estaño fue cUS\$/lb 1 566,17 en setiembre, cifra mayor en 2,0 por ciento respecto al mes anterior. Asimismo, el precio de la onza troy de oro fue de US\$ 3 667,68 mayor en 8,9 por ciento comparado con el mes anterior.

GRÁFICO N° 3
PUNO: COTIZACIÓN INTERNACIONAL DEL ESTAÑO
 (cUS\$/lb. promedio mensual)

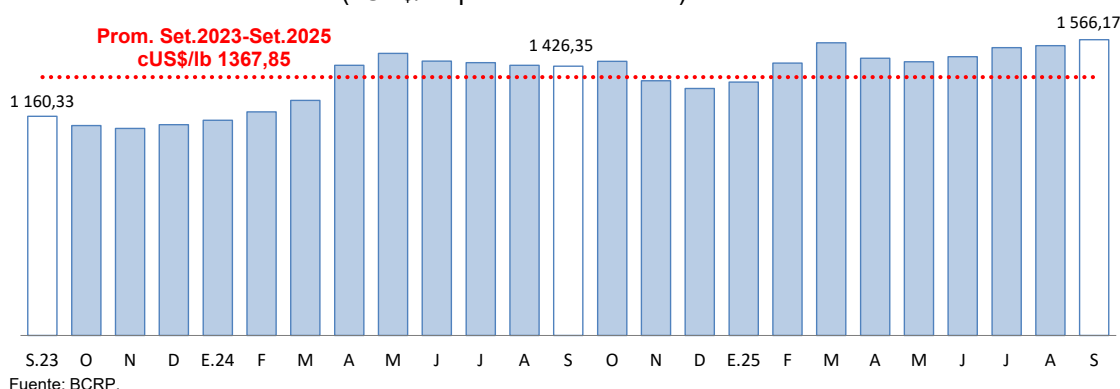

Fuente: BCRP.

GRÁFICO N° 4
PUNO: COTIZACIÓN INTERNACIONAL DEL ORO
 (US\$/onza troy promedio mensual)

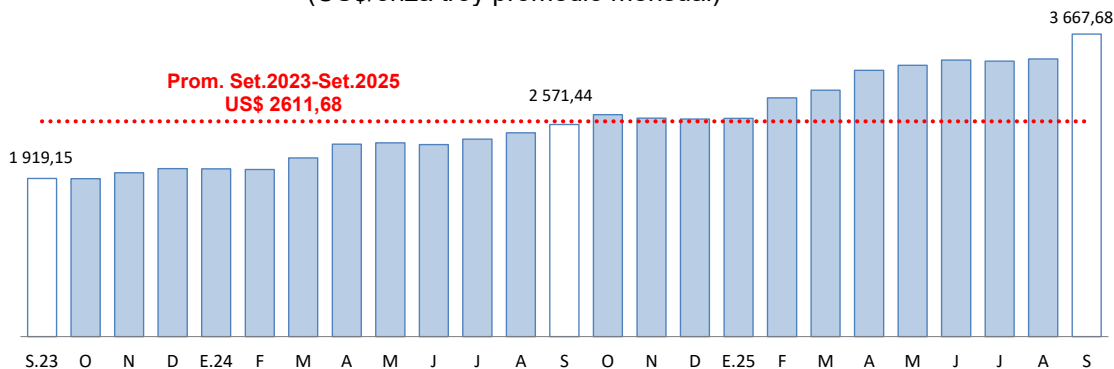

Fuente: BCRP.

2. Otros indicadores sectoriales

2.1 Sector manufactura

- El desempeño de la actividad manufacturera mostró una caída de 1,1 por ciento interanual en setiembre; resultado de la menor producción de cal (-1,1 por ciento) -cuyo VBP representó el 98,3 por ciento del total-, prendas de vestir (-4,9 por ciento): atenuado por el desempeño favorable de productos de panadería (5,4 por ciento), ladrillos (1,3 por ciento) y muebles (0,9 por ciento).

CUADRO N° 6
PUNO: SECTOR MANUFACTURA 1/
(Variación % real respecto a similar período del año anterior)

	Estructura Porcentual 2022 2/	SETIEMBRE		ENERO – SETIEMBRE	
		Var %	Contribución 3/	Var %	Contribución 3/
MANUFACTURA NO PRIMARIA	100,0	-1,1	-1,1	2,9	2,9
. Productos de panadería	0,5	5,4	0,03	3,4	0,02
. Ladrillos	0,3	1,3	0,00	5,7	0,00
. Cal	98,6	-1,1	-1,0	3,0	2,9
. Prendas de vestir	0,5	-4,9	-0,1	-1,3	-0,01
. Muebles	0,1	0,9	0,00	-0,1	0,00
SECTOR MANUFACTURA	100,0	-1,1	-1,1	2,9	2,9

1/ Cifras preliminares.

2/ A precios de 2007.

3/ En base a la estructura porcentual de similar período de 2022.

Fuente: Empresas industriales respectivas, DIREPRO Puno.

Elaboración: BCRP - Sucursal Puno. Departamento de Estudios Económicos.

- De igual forma, de enero a setiembre de 2025, esta actividad mostró un comportamiento positivo de 2,9 por ciento; debido a la mayor producción de cal (3,0 por ciento), ladrillos (5,7 por ciento) y productos de panadería (3,4 por ciento). Este resultado fue atenuado por la menor producción de prendas de vestir (-1,3 por ciento) y muebles (-0,1 por ciento).

GRÁFICO N° 5
PUNO: EVOLUCIÓN DE LA PRODUCCIÓN MANUFACTURERA NO PRIMARIA 1/
(Variación % real respecto a similar mes del año anterior)

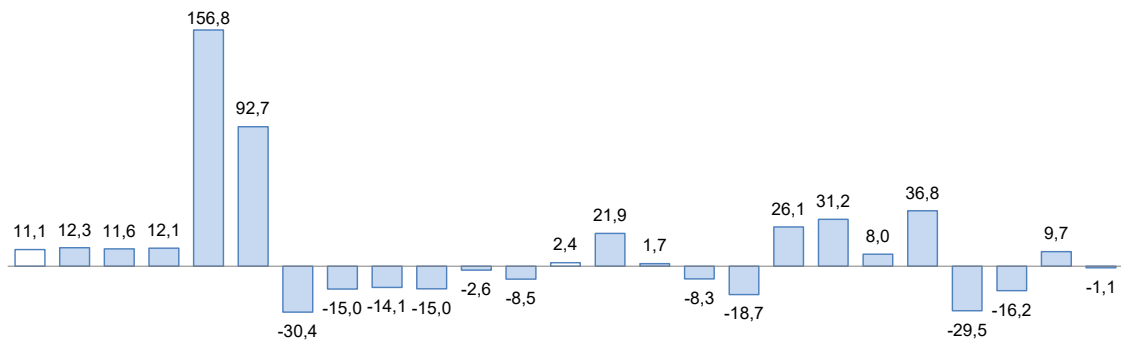

S.23 O N D E.24 F M A M J J A S O N D E.25 F M A M J J A S

1/ Estimado a precios de 2007.

Fuente: Empresas de la región.

2.2 Arribos a los establecimientos de hospedaje

- El número de arribos de turistas a establecimientos de hospedaje fue 106 132 en **agosto de 2025**, el cual disminuyó 4,6 por ciento interanual, resultado contrario a lo registrado en similar mes de 2024 (10,8 por ciento). La contracción observada en ese mes obedeció a la menor afluencia de turistas nacionales (-11,0 por ciento); atenuado por el mayor arribo de extranjeros (11,9 por ciento).
- En tanto, de enero a agosto de 2025, esta actividad presentó una caída de 2,6 por ciento interanual, por la menor visita de turistas nacionales (-6,3 por ciento); contrarrestado por extranjeros (10,9 por ciento).

GRÁFICO N° 6
PUNO: EVOLUCIÓN DE ARRIBOS A ESTABLECIMIENTOS DE HOSPEDAJE
(Variación %)

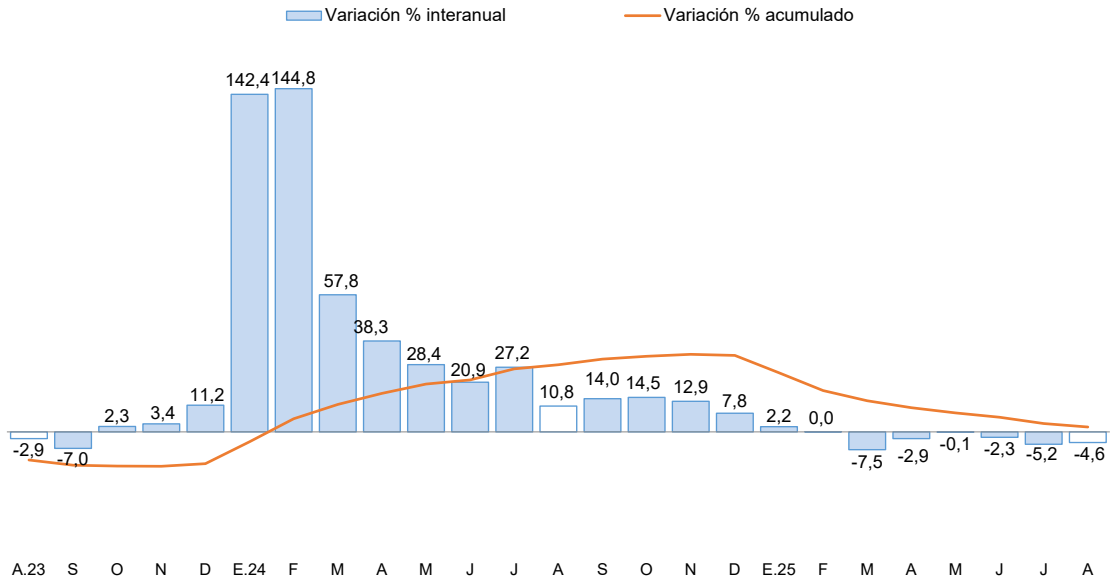

Fuente: Encuesta Mensual a Establecimientos de Hospedaje Temporal - MINCETUR.

II. SECTOR EXTERNO

3. Importaciones

- Las importaciones alcanzaron US\$ 51,1 millones en setiembre; 8,2 por ciento menor respecto a igual mes del año pasado; debido a la menor importación de bienes de consumo (-11,1 por ciento) e insumos (-7,3 por ciento), atenuado por la mayor entrada de bienes de capital (95,6 por ciento).
- Dentro del total de importaciones, destaca la participación de insumos para la agricultura (39,5 por ciento), alimentos y bebidas (37,5 por ciento), e insumos para la industria (20,3 por ciento).
- De enero a setiembre, las importaciones acumularon un valor de US\$ 398,3 millones; 7,2 por ciento menor al valor importado en igual periodo del año pasado. Esto debido al menor ingreso de bienes de consumo (-12,9 por ciento) e insumos (-3,8 por ciento); atenuado por la mayor entrada de bienes de capital (81,3 por ciento).

CUADRO N° 7
PUNO: IMPORTACIONES SEGÚN USO O DESTINO ECONÓMICO

RUBROS	Valor FOB en millones de US\$				Tasa de crecimiento (%)		
	Ago-25	Set-25	Ene-Set 24	Ene-Set 25	Mes	12 Meses	Acum.
Bienes de Consumo	21,8	19,9	185,6	161,7	-9,0	-11,1	-12,9
. Alimentos y Bebidas	20,8	19,1	174,4	151,6	-8,0	-9,4	-13,1
. Productos Farmacéuticos	0,0	0,1	0,4	0,2	0,0	-8,5	-49,2
. Otros 1/	1,0	0,6	10,8	9,8	-39,0	-42,5	-8,9
Insumos	23,9	30,6	240,7	231,6	27,8	-7,3	-3,8
. Combustibles y Lubricantes	0,0	0,1	4,4	0,3	26,1	-53,3	-93,1
. Insumos para la Agricultura	16,1	20,2	183,9	147,2	25,4	-18,6	-19,9
. Insumos para la Industria	7,8	10,4	52,4	84,1	32,9	28,1	60,6
Bienes de Capital	0,5	0,6	2,8	5,1	26,8	95,6	81,3
. Maquinaria y Equipo	0,0	0,1	1,0	0,9	403,1	-52,7	-11,1
. Materiales de Construcción	0,4	0,5	1,1	4,0	15,6	269,8	250,7
. Otros 2/	0,0	0,0	0,6	0,2	48,5	-25,6	-73,7
Total	46,3	51,1	429,1	398,3	10,4	-8,2	-7,2

1/ Otros: Utensilios Domésticos y Electrod. y Veh. Uso Part.

2/ Otros: Partes y Piezas y Herramientas

a/ Más de 1000 por ciento.

FUENTE: SUNAT.

III. CRÉDITOS Y DEPÓSITOS²

4. Créditos

- El crédito en Puno registró un crecimiento de 8,5 por ciento interanual en setiembre; lo cual significó un comportamiento mayor a lo registrado en el mismo mes de 2024 (1,7 por ciento).
- Respecto al mes previo, registró un incremento de 0,6 por ciento.
- Por tipo de moneda, el 99,2 por ciento del crédito total se otorgó en moneda nacional (S/ 5 455 millones), el cual aumentó 0,6 por ciento respecto al mes anterior y 8,3 por ciento a 12 meses. En tanto, el crédito otorgado en moneda extranjera creció 7,8 por ciento en el mes y tuvo un crecimiento de 38,2 por ciento interanual.
- El coeficiente de dolarización alcanzó a 0,8 por ciento, situándose en 0,2 puntos porcentuales por encima del valor registrado en el mismo período del año anterior (0,6 por ciento).

**CUADRO N° 8
PUNO: CRÉDITOS**

	Estructura %	Saldo en millones de soles con TCF ^{1/}		Tasa de crecimiento (%)	
		Set-25	Ago-25	Mes	12 Meses
BN y Agrobanco	6,6	368	364	-1,0	16,8
Banco de la Nación	5,5	304	301	-1,0	15,1
Agrobanco	1,2	64	63	-0,6	25,3
Sin BN y Agrobanco	93,4	5 098	5 135	0,7	7,9
Banca Múltiple	44,3	2 415	2 437	0,9	10,8
Financieras	1,9	105	106	0,7	-49,6
Cajas Municipales	43,9	2 402	2 414	0,5	10,7
Cajas Rurales	3,2	176	178	1,1	6,0
Empresas de Crédito	0,0	0	0	-	-
TOTAL	100,0	5 466	5 499	0,6	8,5
MN	99,2	5 425	5 455	0,6	8,3
ME	0,8	41	44	7,8	38,2
Coef. de Dolarización (%)		0,7	0,8		

^{1/} Los saldos en moneda extranjera se valúan al tipo de cambio constante de diciembre de 2024 (S/ 3,77)

Fuente: SBS y AFP

Elaboración: BCRP - Sucursal Puno, Departamento de Estudios Económicos

GRÁFICO N° 7
PUNO: VARIACIÓN PORCENTUAL DE LOS CRÉDITOS
 (Respecto a similar mes del año anterior)

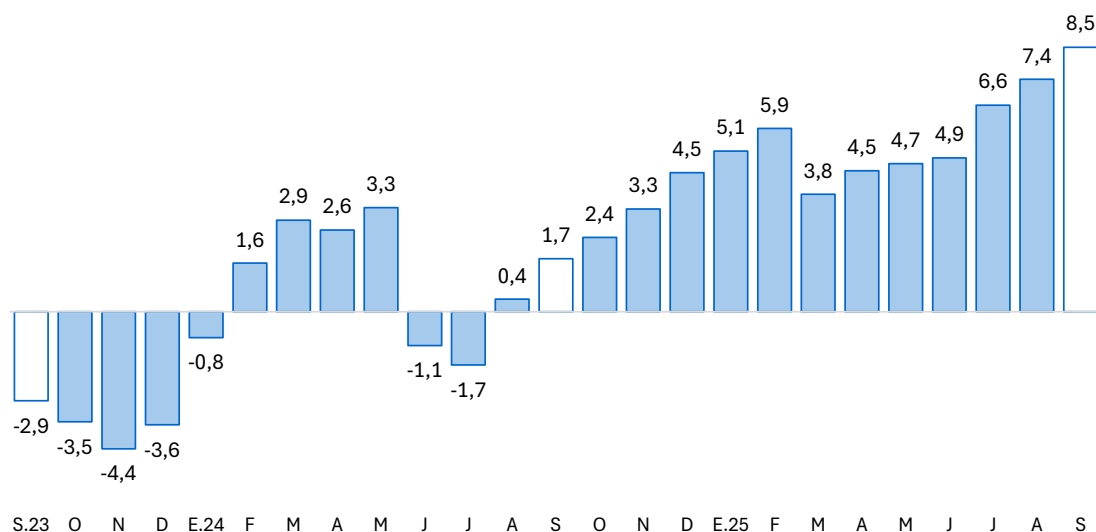

Fuente: SBS y AFP.

Elaboración: BCRP, Sucursal Puno. Departamento de Estudios Económicos.

- Sin considerar al Banco de la Nación y Agrobanco, al término de setiembre, el 73,7 por ciento fue dirigido al segmento empresarial, el 23,3 por ciento para consumo, y el 3,0 por ciento restante al sector hipotecario.

CUADRO N° 9
PUNO: CRÉDITO POR TIPO SIN BN Y AGROBANCO
 (En porcentaje)

	Estructura % Set-25	Tasa de crecimiento (%) Setiembre-2025	
		Setiembre-2025	
		Mes	12 Meses
Empresarial	73,7	1,0	11,7
Corporativo	0,6	-1,2	-
Grandes Empresas	0,8	10,7	-
Medianas Empresas	2,5	16,0	-
Pequeñas Empresas	58,2	0,5	-
Microempresas	11,6	0,3	-
Consumo	23,3	0,0	-2,6
Hipotecario	3,0	-0,6	9,1
Total ^{1/}	100,0	0,7	7,9

1/ Sin Banco de la Nación y Agrobanco, evaluada con tipo de cambio fijo

Fuente: SBS - Carpeta de Información del Sistema Financiero

Elaboración: BCRP - Sucursal Puno, Departamento de Estudios Económicos

- Por su parte la morosidad en Puno alcanzó el 4,4 por ciento al término de setiembre, disminuyéndose en 1,1 puntos porcentuales, respecto a su similar del año pasado (5,5 por ciento).

GRÁFICO N° 8
PUNO: TASA DE MOROSIDAD 1/
(Porcentaje)

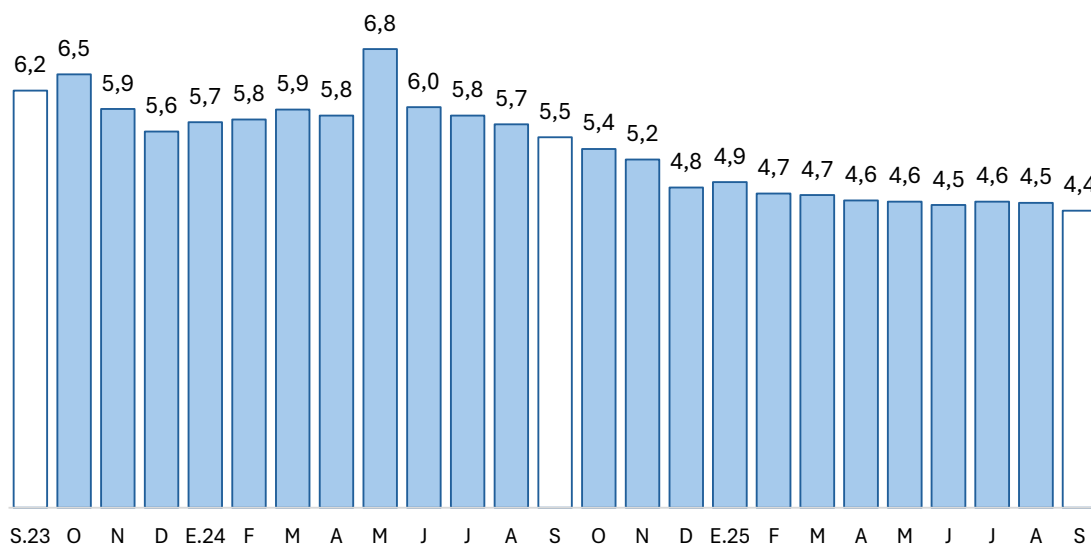

1/ Morosidad = (créditos vencidos + créditos en cobranza judicial) / colocaciones brutas.

Fuente: SBS y AFP.

Elaboración: BCRP - Sucursal Puno. Departamento de Estudios Económicos.

5. Depósitos

- Los depósitos en Puno crecieron 6,6 por ciento interanual en setiembre, lo que significó un comportamiento menor al registrado en similar mes de 2024 (16,0 por ciento).

CUADRO N° 10
PUNO: DEPÓSITOS

	Estructura %	Saldo en millones de soles con TCF ^{1/}		Tasa de crecimiento (%)	
		Set-25	Ago-25	Mes	12 Meses
Banco de la Nación	22,9	876	882	0,7	-12,2
Banco de la Nación	22,9	876	882	0,7	-12,2
Sin BN y Agrobanco	77,1	2 949	2 977	0,9	13,8
Banca Múltiple	57,1	2 195	2 204	0,4	15,0
Financieras	0,2	7	7	5,3	-66,8
Cajas Municipales	16,4	617	634	2,6	15,0
Cajas Rurales	3,4	131	132	0,7	5,6
TOTAL	100,0	3 825	3 858	0,9	6,6
Vista	21,1	796	814	2,3	-14,9
Ahorro	54,0	2 068	2 082	0,7	13,5
A plazo	24,9	961	962	0,1	16,1
MN	83,7	3 198	3 231	1,0	4,2
ME	16,3	627	628	0,1	20,9
Coef. de Dolarización (%)		16,4	16,3		

1/ Los saldos en moneda extranjera se valúan al tipo de cambio constante de diciembre de 2024 (S/ 3,77)

Fuente: SBS y AFP

Elaboración: BCRP - Sucursal Puno, Departamento de Estudios Económicos

- Por tipo de moneda, los depósitos en soles (S/ 3 231 millones), que representan el 83,7 por ciento de los depósitos totales, crecieron 1,0 por ciento respecto al mes anterior y 4,2 por ciento a 12 meses. De forma similar, los depósitos en moneda extranjera aumentaron 0,1 por ciento en el mes y 20,9 por ciento interanual.
- El coeficiente de dolarización alcanzó a 16,3 por ciento, situándose en 2,0 puntos porcentuales por encima del valor registrado en el mismo período del año anterior (14,3 por ciento).

GRÁFICO N° 9
PUNO: VARIACIÓN PORCENTUAL DE LOS DEPÓSITOS
(Respecto a similar mes del año anterior)

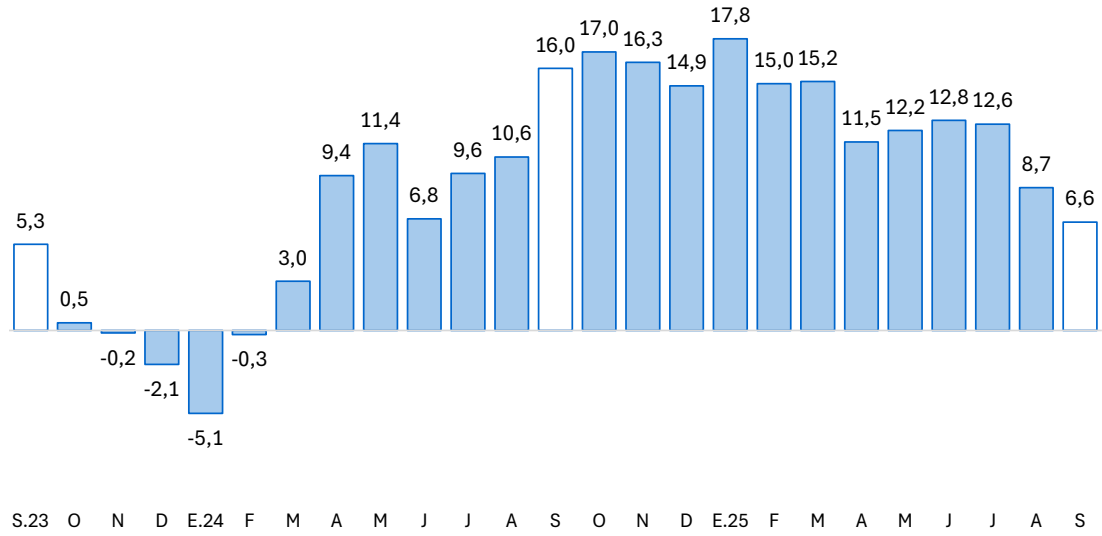

Fuente: SBS y AFP.
Elaboración: BCRP, Sucursal Puno. Departamento de Estudios Económicos.

IV. EJECUCIÓN DE PRESUPUESTO PÚBLICO

6. Ingresos del Gobierno Nacional

- El ingreso del Gobierno Nacional en el departamento de Puno, durante setiembre, creció 10,3 por ciento, interanual en términos reales; debido a incrementos en los ingresos tributarios (9,0 por ciento) y no tributarios (42,6 por ciento). Los ingresos tributarios representaron el 94,9 por ciento del total de ingresos recaudados, y los no tributarios, el 5,1 por ciento restante.

CUADRO N° 11
PUNO: INGRESOS DEL GOBIERNO NACIONAL 1/ 2/
(Millones de soles)

RUBROS	SETIEMBRE			ENERO – SETIEMBRE		
	2024	2025	Var % real	2024	2025	Var % real
I. INGRESOS TRIBUTARIOS	67,1	74,1	9,0	583,2	681,5	15,0
1. Impuesto a la renta	22,1	24,3	8,5	205,8	242,6	16,1
Personas naturales	6,4	7,9	20,5	63,5	71,8	11,4
Personas jurídicas	14,6	15,7	6,0	121,4	138,8	12,6
Regularización	1,1	0,8	-29,4	20,9	32,0	50,6
2. Impuestos a la Importación	0,0	0,1	147,8	0,3	0,6	84,9
3. Impuestos a la Prod. y consumo	44,2	47,1	5,2	369,9	390,5	4,0
Impuesto General a las Ventas	43,7	46,0	3,9	364,7	382,4	3,2
Interno	14,5	18,0	22,9	137,0	153,1	10,0
Importaciones	29,2	28,0	-5,5	227,7	229,3	-0,9
Impuesto Selectivo al Consumo 2/	0,5	1,1	106,4	5,2	8,2	55,7
4. Otros ingresos	0,7	2,5	250,5	7,3	47,8	547,2
II. INGRESOS NO TRIBUTARIOS	2,7	4,0	42,6	25,3	41,6	61,9
TOTAL	69,8	78,0	10,3	608,5	723,0	17,0

1/ Información actualizada al 30 de setiembre de 2025.

2/ Incluye el Impuesto Selectivo al Consumo interno y de importaciones.

Fuente: SUNAT.

Elaboración: BCRP - Sucursal Puno. Departamento de Estudios Económicos.

7. Ejecución del presupuesto de gastos del Gobierno General

- La ejecución del presupuesto de gastos en el departamento de Puno, durante setiembre, presentó un crecimiento de 1,1 por ciento, interanual en términos reales; debido a un mayor gasto de los Gobiernos Locales (19,2 por ciento), principalmente en gastos corrientes (26,2 por ciento), y del Gobierno Regional (9,5 por ciento), en especial en gastos de capital (25,9 por ciento). Mientras que se redujo el gasto del Gobierno Nacional (-18,8 por ciento), básicamente en gastos de capital (-19,2 por ciento).
- El gasto corriente no financiero disminuyó 2,9 por ciento, en contraste, el gasto de capital se incrementó en 8,8 por ciento, debido a la mayor inversión pública (10,5 por ciento).

CUADRO N° 12
PUNO: EJECUCIÓN DEL PRESUPUESTO DE GASTOS DEL GOBIERNO GENERAL
(Millones de soles)

RUBROS	SETIEMBRE			ENERO – SETIEMBRE		
	2024	2025	Var. % real	2024	2025	Var. % real
Gobierno Nacional	207,2	170,6	-18,8	1 859,1	2 031,1	7,6
Gobierno Regional	258,1	286,3	9,5	2 148,2	2 315,9	6,2
Gobiernos Locales	109,1	131,8	19,2	813,0	835,3	1,2
Total	574,4	588,8	1,1	4 820,3	5 182,3	5,9
Corriente	377,6	371,8	-2,9	3 387,4	3 396,8	-1,2
Capital	196,8	217,0	8,8	1 433,0	1 785,5	22,8
Inversión Pública	191,0	213,9	10,5	1 402,8	1 767,1	24,2

Fuente: MEF.

Elaboración: BCRP - Sucursal Puno. Departamento de Estudios Económicos.

8. Gasto corriente no financiero

- El gasto corriente no financiero presentó una reducción de 2,9 por ciento, interanual en términos reales, debido a menores montos devengados del Gobierno Nacional (-19,2 por ciento), básicamente gastos en bienes y servicios. Esta disminución fue atenuada por el mayor gasto de los Gobiernos Locales (26,2 por ciento), en especial gastos en transferencias, y del Gobierno Regional (2,9 por ciento), especialmente gastos en bienes y servicios.

CUADRO N° 13
PUNO: GASTO CORRIENTE NO FINANCIERO
(Millones de soles)

RUBROS	SETIEMBRE			ENERO – SETIEMBRE		
	2024	2025	Var. % real	2024	2025	Var. % real
- Gobierno Nacional	147,3	120,7	-19,2	1 311,8	1 194,5	-10,3
- Gobierno Regional	184,7	192,7	2,9	1 680,6	1 769,6	3,7
- Gobiernos Locales	45,6	58,4	26,2	394,9	432,7	7,9
TOTAL	377,6	371,8	-2,9	3 387,4	3 396,8	-1,2

Fuente: MEF.

Elaboración: BCRP - Sucursal Puno. Departamento de Estudios Económicos.

- De enero a setiembre, el gasto corriente no financiero disminuyó 1,2 por ciento en términos reales; debido a menores montos devengados por parte del Gobierno Nacional (-10,3 por ciento). Mientras que se incrementó el gasto de los Gobiernos Locales (7,9 por ciento) y del Gobierno Regional (3,7 por ciento).

9. Inversión pública

- La inversión pública en Puno, correspondiente a los tres niveles de gobierno, totalizó en setiembre S/ 213,9 millones; 10,5 por ciento mayor, en términos reales, respecto a similar mes del año pasado; esto en respuesta a la mayor inversión del Gobierno Regional (28,1 por ciento) y de los Gobiernos Locales (15,6 por ciento); contrarrestado por el Gobierno Nacional (-16,2 por ciento).

CUADRO N° 14
PUNO: INVERSIÓN PÚBLICA 1/
(Millones de soles)

RUBROS	SETIEMBRE			ENERO – SETIEMBRE		
	2024	2025	Var. % real	2024	2025	Var. % real
- Gobierno Nacional	58,8	49,9	-16,2	525,8	826,6	54,9
- Gobierno Regional	72,1	93,7	28,1	466,3	544,4	15,1
- Gobiernos Locales	60,1	70,4	15,6	410,7	396,1	-5,0
TOTAL	191,0	213,9	10,5	1 402,8	1 767,1	24,2

1/ Comprende la formación bruta de capital.

Fuente: MEF.

Elaboración: BCRP - Sucursal Puno. Departamento de Estudios Económicos.

- Entre enero y setiembre, la inversión pública acumuló un total de S/ 1 767,1 millones, 24,2 por ciento mayor respecto a similar periodo del año pasado. La inversión acumulada creció en respuesta a mayores gastos del Gobierno Nacional (54,9 por ciento) y del Gobierno Regional (15,1 por ciento); mientras que se redujo en los Gobiernos Locales (-5,0 por ciento).

GRÁFICO N° 10
PUNO: VARIACIÓN PORCENTUAL REAL DE INVERSIÓN PÚBLICA
 (Respecto a similar mes del año anterior)

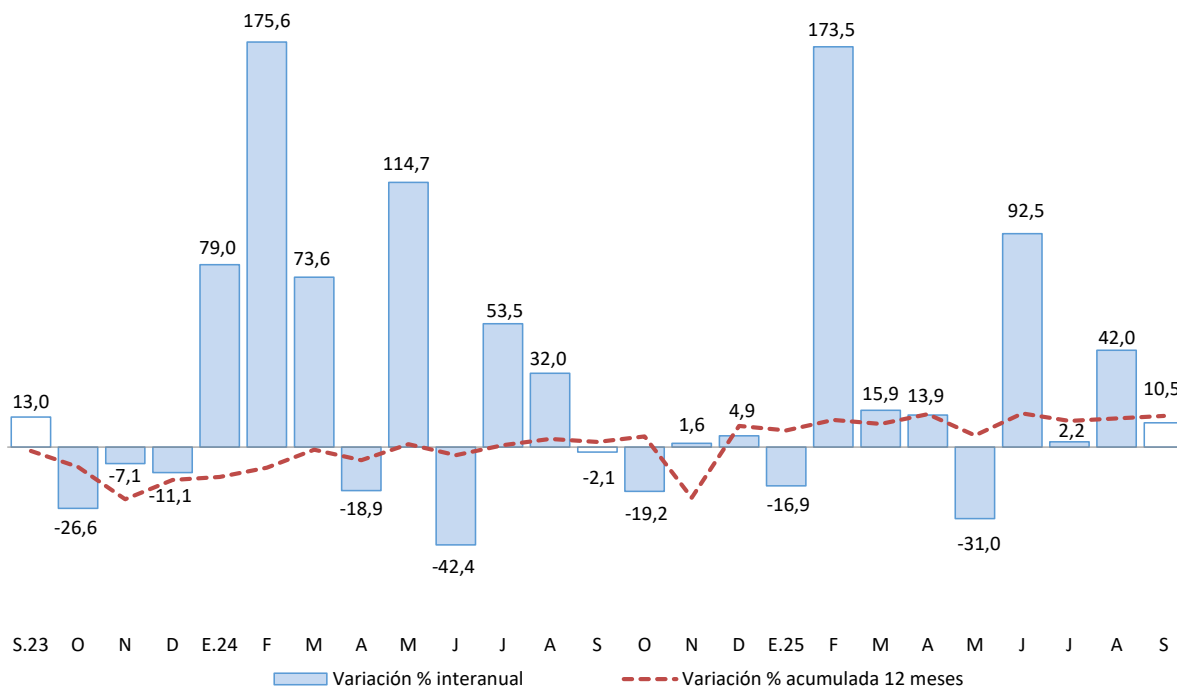

Fuente: MEF.

Elaboración: BCRP - Sucursal Puno. Departamento de Estudios Económicos.

En cuanto a los principales proyectos que se ejecutaron en setiembre, destacaron:

- El “Mejoramiento de los servicios de salud del Hospital Rafael Ortiz Ravines de Juli, provincia de Chucuito - departamento de Puno”, con S/ 16,7 millones devengados a cargo del Gobierno Regional;
- El “Mejoramiento de la prestación de servicios educativos del nivel secundaria de la institución educativa Pedro Vilcapaza ubicado en el distrito y provincia de Azángaro”, con S/ 5,1 millones devengados a cargo del Gobierno Nacional;
- El “Mejoramiento de los servicios educativos nivel inicial y secundaria de la institución educativa Tawantinsuyo ubicado en el distrito de Desaguadero y provincia de Chucuito”, con S/ 4,5 millones devengados a cargo del Gobierno Nacional;
- El “Mejoramiento de la carretera Pun-110: Emp. Pe-34I Asiruni - Rosaspata - Huayrapata - Emp. Pe-34I Ninantaya, distritos de Vilquechico, Rosaspata, Moho y Huayrapata, provincias de Huancané y Moho”, con S/ 3,7 millones devengados a cargo del Gobierno Regional; y
- El “Mejoramiento del servicio educativo de las carreras de producción, automotriz, minería, contabilidad, computación, secretariado, enfermería, laboratorio clínico y prótesis dental del IST Manuel Núñez Butrón, distrito de Juliaca y provincia de San Román”, con S/ 3,2 millones devengados a cargo del Gobierno Regional.

V. ANEXOS

ANEXO 1

PUNO: PRODUCCIÓN AGROPECUARIA 1/

(TM)

PRINCIPALES PRODUCTOS	2024				2025									PRINCIPALES PRODUCTOS
	Set	Oct	Nov	Dic	Ene	Feb	Mar	Abr	May	Jun	Jul	Ago	Set	
AGRÍCOLA														AGRÍCOLA
Quinua	0	0	0	0	0	0	0	25 661	11 052	7	0	0	0	Quinua
Cañihua	0	0	0	0	0	0	0	4 270	1 357	2	0	0	0	Cañihua
Cebada Grano	0	0	0	0	0	0	0	14 218	16 746	474	0	0	0	Cebada Grano
Trigo	0	0	0	0	0	0	0	1 107	791	0	0	0	0	Trigo
Centeno Grano	0	0	0	0	0	0	0	24	27	0	0	0	0	Centeno Grano
Avena Grano	0	0	0	0	0	0	0	2 569	4 277	0	0	0	0	Avena Grano
Maiz Amiláceo	0	0	0	0	0	21	55	2 007	3 588	56	0	0	0	Maiz Amiláceo
Maiz Amarillo Duro	0	0	0	0	0	75	1 096	1 803	843	0	0	0	0	Maiz Amarillo Duro
Arroz	0	0	0	0	0	0	0	0	0	0	0	0	0	Arroz
Papa	0	0	0	33 977	71	4 861	33 003	475 718	525 364	27 675	0	0	0	Papa
Oca	0	0	0	0	0	0	0	23 050	15 348	624	0	0	0	Oca
Olluco	0	0	0	0	0	0	0	10 969	9 289	100	0	0	0	Olluco
Mashua	0	0	0	0	0	0	0	6 284	5 422	0	0	0	0	Mashua
Yuca	2 913	0	0	0	0	0	0	1 256	4 733	6 948	11 052	11 540	5 580	Yuca
Tarhui	0	0	0	0	0	0	0	10	345	1 198	0	0	0	Tarhui
Haba	0	0	0	6	0	0	540	10 532	6 742	38	0	0	0	Haba
Arveja	0	0	0	0	0	0	0	488	371	0	0	0	0	Arveja
Cebolla	0	0	0	0	0	0	0	5 134	1 383	0	0	0	0	Cebolla
Avena Forrajera	0	0	0	0	0	0	974	1 663 643	1 530 942	12 145	0	0	0	Avena Forrajera
Cebada Forrajera	0	0	0	0	0	0	0	253 051	85 744	0	0	0	0	Cebada Forrajera
Plátano	1 029	1 070	1 074	1 122	1 062	975	907	975	1 322	997	983	1 031	1 196	Plátano
Naranjo	0	0	0	0	0	0	0	129	5 961	10 140	8 520	1 502	0	Naranjo
Café	0	0	0	0	0	0	0	84	205	4 265	2 943	799	0	Café
Alfalfa	0	0	3 402	19 212	45 146	162 580	589 461	859 103	495 403	92 189	0	0	0	Alfalfa
Otros Pastos Cultivados	0	0	0	2 785	0	13 651	44 587	63 779	59 905	7 050	0	0	0	Otros Pastos Cultivados
PECUARIA 2/														PECUARIA 2/
Carne de Vacuno	1 926	1 672	1 642	1 495	1 459	1 639	1 746	2 320	2 536	2 529	2 256	2 105	1 971	Carne de Vacuno
Carne de Ovino	724	639	626	576	492	566	640	893	875	837	822	766	719	Carne de Ovino
Carne de Alpaca	435	397	373	267	358	484	544	726	683	654	628	543	445	Carne de Alpaca
Carne de Llama	122	103	95	102	108	128	137	186	181	174	151	136	123	Carne de Llama
Carne de Porcino	211	188	185	164	177	200	206	278	271	268	280	250	216	Carne de Porcino
Carne de Ave	226	240	264	274	284	302	314	332	322	299	267	244	226	Carne de Ave
Leche de Vacuno	8 509	7 814	8 550	9 724	12 128	15 276	16 677	16 579	15 985	14 389	12 153	10 665	8 836	Leche de Vacuno
Lana de Ovino	0	0	482	144	0	1 453	1 111	0	0	0	0	0	0	Lana de Ovino
Fibra de Alpaca	0	0	1 343	285	150	499	526	0	0	0	0	0	0	Fibra de Alpaca
Fibra de Llama	0	0	246	38	0	86	87	0	0	0	0	0	0	Fibra de Llama
Otros pdtos. Pecuarios	1 446	1 172	1 165	1 087	1 034	1 184	1 235	1 618	1 695	1 674	1 561	1 428	1 347	Otros pdtos. Pecuarios

1/ Cifras preliminares. Actualizado al 15-11-2025.

2/ Peso Neto.

Fuente: DRA - Puno.

Elaboración: BCRP - Sucursal Puno. Departamento de Estudios Económicos.

ANEXO 2

PUNO: SUPERFICIE AGRÍCOLA SEMBRADA 1/
(Hectáreas)

PRINCIPALES CULTIVOS	2024				2025										PRINCIPALES CULTIVOS
	Set	Oct	Nov	Dic	Ene	Feb	Mar	Abr	May	Jun	Jul	Ago	Set		
Quinua	2 302	26 939	3 878	0	0	0	0	0	0	0	0	3	2 220	Quinua	
Cañihua	537	2 403	1 920	20	0	0	0	0	0	0	0	15	175	Cañihua	
Cebada Grano	676	11 888	6 071	9	0	0	0	0	0	0	0	0	240	Cebada Grano	
Trigo	45	1 067	141	0	0	0	0	0	0	0	0	0	35	Trigo	
Centeno Grano	0	21	20	0	0	0	0	0	0	0	0	0	0	Centeno Grano	
Avena Grano	116	3 496	1 423	0	0	0	0	0	0	0	0	0	23	Avena Grano	
Maiz Amiláceo	865	1 253	388	0	0	0	0	0	0	0	0	697	588	Maiz Amiláceo	
Maiz Amarillo Duro	631	550	38	0	0	0	0	0	0	0	0	940	676	Maiz Amarillo Duro	
Arroz	0	0	0	0	0	0	0	0	0	0	0	0	0	Arroz	
Papa	7 388	23 227	15 095	2 119	0	0	0	0	0	525	895	6 335	6 137	Papa	
Oca	582	1 484	438	0	0	0	0	0	0	0	0	608	1 071	Oca	
Olluco	372	1 338	441	0	0	0	0	0	0	0	0	434	275	Olluco	
Mashua	112	403	120	0	0	0	0	0	0	0	0	209	110	Mashua	
Yuca	372	986	57	0	0	0	0	0	0	0	0	633	748	Yuca	
Tarhui	148	793	14	0	0	0	0	0	0	0	0	5	765	Tarhui	
Haba	2 382	5 427	440	0	0	0	0	0	0	0	0	1 092	2 840	Haba	
Arveja	479	263	42	0	0	0	0	0	0	0	0	30	481	Arveja	
Cebolla	79	249	6	0	0	0	0	0	0	0	0	10	87	Cebolla	
Avena Forrajera	271	1 026	43 001	34 928	2 990	0	0	0	0	0	0	0	44	Avena Forrajera	
Cebada Forrajera	0	23	3 427	8 179	512	0	0	0	0	0	0	0	2	Cebada Forrajera	
Plátano	0	0	0	0	1 062	975	907	975	1 322	997	983	0	0	Plátano	
Naranja	0	0	0	0	0	0	0	0	0	0	0	0	0	Naranja	
Café	0	0	0	0	0	0	0	0	0	0	0	0	0	Café	
Alfalfa	0	0	0	170	156	0	0	0	0	0	0	0	0	Alfalfa	
Otros Pastos Cultivados	0	0	0	0	0	13 651	44 587	63 779	59 905	7 050	0	0	0	Otros Pastos Cultivados	
TOTAL	17 357	82 836	76 960	45 425	4 720	14 626	45 494	64 753	61 227	8 572	1 878	11 011	16 517	TOTAL	

1/ Cifras preliminares, no incluye superficie instalada de cultivos permanentes. Actualizado al 15-11-2025.

Fuente: DRA - Puno.

Elaboración: BCRP - Sucursal Puno. Departamento de Estudios Económicos.



ANEXO 3

PUNO: EXTRACCIÓN Y PRODUCCIÓN PESQUERA 1/ (TM)

ESPECIES	2024				2025									ESPECIES
	Set	Oct	Nov	Dic	Ene	Feb	Mar	Abr	May	Jun	Jul	Ago	Set	
CONSUMO HUMANO DIRECTO	2 179	2 832	2 704	1 495	1 827	1 027	1 817	2 882	1 541	2 238	1 030	999	1 405	CONSUMO HUMANO DIRECTO
Boga	0	0	0	0	0	0	0	0	0	0	0	0	0	Boga
Carachi	5	5	5	5	5	5	5	6	1	5	5	5	5	Carachi
Ispi	4	4	5	5	4	4	4	5	1	4	4	4	4	Ispi
Suche	0	0	0	0	0	0	0	0	0	0	0	0	0	Suche
Mauri	0	0	0	0	0	0	0	0	0	0	0	0	0	Mauri
Pejerrey	3	3	3	3	3	3	3	3	1	3	3	3	3	Pejerrey
Trucha Natural	3	3	4	4	3	3	3	4	1	3	3	3	3	Trucha Natural
Trucha Crianza	2 164	2 817	2 687	1 478	1 812	1 011	1 802	2 865	1 538	2 222	1 014	983	1 390	Trucha Crianza

1/ Cifras preliminares.

Fuente: PRODUCE - Puno.

Elaboración: BCRP - Sucursal Puno. Departamento de Estudios Económicos.

ANEXO 4

PUNO: PRODUCCIÓN MINERA 1/ (Contenido fino)

PRODUCTOS	2024				2025									PRODUCTOS
	Set	Oct	Nov	Dic	Ene	Feb	Mar	Abr	May	Jun	Jul	Ago	Set	
MINERÍA METÁLICA														MINERÍA METÁLICA
Estaño (TMF)	2 654	2 348	2 914	2 423	2 537	2 598	8 058	2 723	2 871	2 794	3 033	2 935	3 009	Estaño (TMF)
Plomo (TMF)	0	856	0	875	0	813	813	849	0	845	0	393	1 260	Plomo (TMF)
Oro (kgr-f)	224 376	269 203	222 700	241 551	173 596	208 360	586 343	265 312	214 272	246 093	170 452	194 856	274 923	Oro (kgr-f)
Plata (kg-f)	1	5 971	0	5 043	231	4 536	4 537	4 749	0	5 135	0	5 392	1 736	Plata (kg-f)
Zinc (TMF)	0	692	0	703	0	745	745	849	0	899	0	190	1 502	Zinc (TMF)

1/ Cifras preliminares.

Fuente: MINEM.

Elaboración: BCRP - Sucursal Puno. Departamento de Estudios Económicos.

ANEXO 5

PUNO: PRODUCCIÓN MANUFACTURERA 1/
(Índice 2007=100)

PRODUCTOS	2024				2025									PRODUCTOS
	Set	Oct	Nov	Dic	Ene	Feb	Mar	Abr	May	Jun	Jul	Ago	Set	
Productos de panadería	271,3	257,6	237,2	236,9	237,1	236,7	234,6	208,8	304,3	304,0	303,5	286,0	285,9 *	Productos de panadería
Ladrillos	15,9	33,9	33,9	33,9	29,7	26,4	21,9	16,9	16,9	16,9	16,9	16,1	16,1 *	Ladrillos
Cal	918,6	914,2	913,4	912,4	793,8	998,2	1 068,1	861,3	901,0	593,4	912,7	994,4	908,8	Cal
Prendas de Vestir	390,2	390,6	91,2	91,1	8,2	7,2	7,1	7,1	7,1	351,5	259,8	260,3	371,1 *	Prendas de Vestir
Muebles	14,6	10,8	10,8	10,7	18,7	19,5	15,4	15,3	14,8	14,8	14,7	14,8	14,8 *	Muebles
TOTAL	1 610,6	1 607,1	1 286,4	1 285,0	1 087,5	1 287,9	1 347,1	1 109,5	1 244,1	1 280,5	1 507,7	1 571,6	1 596,7	TOTAL

1/ Cifras preliminares.

(*) Información estimada.

Fuente: Empresas manufactureras respectivas.

Elaboración: BCRP - Sucursal Puno. Departamento de Estudios Económicos.

ANEXO 6

PUNO: PRODUCCIÓN MANUFACTURERA 1/ (Variación porcentual)

PRODUCTOS	2024				2025										PRODUCTOS
	Set	Oct	Nov	Dic	Ene	Feb	Mar	Abr	May	Jun	Jul	Ago	Set		
Productos de panadería	-1,6	-2,0	-2,2	-7,1	-2,6	-3,3	-4,0	5,8	0,8	11,8	9,5	5,7	5,4 *	Productos de panadería	
Ladrillos	-55,4	9,5	-21,0	-21,0	2,4	9,1	7,6	10,8	9,2	6,2	4,0	1,6	1,3 *	Ladrillos	
Cal	2,5	21,2	1,8	-8,3	-18,8	26,3	31,4	8,0	37,1	-30,0	-16,5	9,7	-1,1	Cal	
Prendas de Vestir	-1,7	245,9	-1,7	-1,4	3,7	0,4	0,5	0,2	0,1	-4,3	2,0	4,7	-4,9 *	Prendas de Vestir	
Muebles	-28,0	-2,0	-2,2	-1,9	-6,8	-2,3	5,0	4,7	0,6	0,6	-1,4	1,2	0,9 *	Muebles	
TOTAL	2,4	21,9	1,7	-8,3	-18,7	26,1	31,2	8,0	36,8	-29,5	-16,2	9,7	-1,1	TOTAL	

1/ Cifras preliminares.

(*) Información estimada.

Fuente: Empresas manufactureras respectivas.

Elaboración: BCRP - Sucursal Puno. Departamento de Estudios Económicos.

ANEXO 7

PUNO: ARRIBO DE TURISTAS, SEGÚN NACIONALIDAD

(Número de personas)

	2024					2025								
	Ago	Set	Oct	Nov	Dic	Ene	Feb	Mar	Abr	May	Jun	Jul	Ago	
NACIONALES	80 065	70 871	74 030	75 063	74 833	76 324	87 560	62 701	62 559	67 581	66 359	72 187	71 290	NACIONALES
NORTE AMÉRICA	3 961	4 876	5 577	3 968	2 379	2 443	2 254	3 357	4 471	6 333	5 958	4 822	3 929	NORTE AMÉRICA
EE.UU.	2 950	3 495	3 561	2 307	1 607	1 565	1 441	2 338	3 071	4 453	4 875	3 708	2 917	EE.UU.
Canadá	576	921	1 534	1 283	449	511	606	864	994	1 474	623	739	565	Canadá
México	435	460	482	378	323	367	207	155	406	406	460	375	447	México
CENTRO AMÉRICA	123	132	93	58	76	167	54	66	138	90	102	237	114	CENTRO AMÉRICA
SUD AMÉRICA	4 708	4 659	3 782	3 304	3 490	4 400	3 041	2 715	3 600	4 102	3 448	4 380	3 873	SUD AMÉRICA
Argentina	848	1 253	625	853	177	529	284	461	610	839	607	1 037	647	Argentina
Bolivia	1 387	1 033	1 184	1 159	1 590	1 274	1 296	945	1 024	1 164	969	1 236	1 228	Bolivia
Brasil	919	1 313	1 111	429	422	1 606	328	508	1 144	1 168	1 043	1 242	1 012	Brasil
Chile	549	190	161	153	426	368	433	156	88	189	231	169	216	Chile
Colombia	753	728	471	417	725	470	410	386	444	507	384	425	381	Colombia
Ecuador	134	91	166	134	63	71	65	100	122	85	118	114	123	Ecuador
Venezuela	118	51	64	101	87	82	225	159	168	150	96	157	266	Venezuela
EUROPA	20 487	14 555	16 143	11 388	3 958	4 922	4 426	7 820	13 884	14 810	10 835	15 957	24 708	EUROPA
Inglaterra	1 204	1 507	2 067	1 046	427	454	506	825	1 243	2 082	1 240	1 294	1 743	Inglaterra
Alemania	1 547	2 043	2 260	1 547	547	885	733	1 369	1 922	1 913	1 318	1 258	1 908	Alemania
España	4 064	2 064	2 287	1 728	730	504	572	938	1 587	1 414	1 059	2 200	4 315	España
Francia	3 880	2 566	3 019	2 288	609	893	917	1 550	3 160	3 718	2 322	3 302	4 375	Francia
Italia	6 006	1 754	1 281	932	387	480	221	480	1 472	1 163	1 569	2 100	7 313	Italia
Otros Países	3 786	4 621	5 229	3 847	1 258	1 706	1 477	2 658	4 500	4 520	3 327	5 803	5 054	Otros Países
ASIA	915	1 247	1 527	1 414	1 324	1 777	2 078	2 028	1 581	1 588	1 397	1 160	1 151	ASIA
Japón	108	180	132	110	119	151	271	239	72	169	84	66	131	Japón
Korea	27	62	108	227	259	443	457	267	41	16	13	19	46	Korea
Otros Países	780	1 005	1 287	1 077	946	1 183	1 350	1 522	1 468	1 403	1 300	1 075	974	Otros Países
ÁFRICA	36	64	43	27	49	20	11	51	15	52	19	28	17	ÁFRICA
OTROS	912	1 223	1 231	849	652	547	548	1 000	1 197	1 431	1 059	819	1 050	OTROS
EXTRANJEROS	31 142	26 756	28 396	21 008	11 928	14 276	12 412	17 037	24 886	28 406	22 818	27 403	34 842	EXTRANJEROS
TOTAL GENERAL	111 207	97 627	102 426	96 071	86 761	90 600	99 972	79 738	87 445	95 987	89 177	99 590	106 132	TOTAL GENERAL

Fuente: MINCETUR.

Elaboración: BCRP - Sucursal Puno. Departamento de Estudios Económicos.



ANEXO 8

PUNO: ADUANA DE DESAGUADERO - IMPORTACIONES (FOB), SEGÚN USO O DESTINO ECONÓMICO

(Millones de US\$)

RUBROS	2024				2025									RUBROS
	Set	Oct	Nov	Dic	Ene	Feb	Mar	Abr	May	Jun	Jul	Ago	Set	
BIENES DE CONSUMO	22,3	11,7	14,8	21,2	9,7	11,3	14,9	21,4	20,4	17,9	24,3	21,8	19,9	BIENES DE CONSUMO
. Alimentos y Bebidas	21,1	10,6	14,0	19,6	8,4	10,3	13,8	19,9	19,5	17,0	22,7	20,8	19,1	. Alimentos y Bebidas
. Productos Farmacéuticos	0,1	0,0	0,0	0,1	0,0	0,0	0,0	0,1	0,0	0,0	0,0	0,0	0,1	. Productos Farmacéuticos
. Utensilios Domésticos	0,0	0,1	0,0	0,0	0,0	0,0	0,0	0,0	0,0	0,0	0,0	0,0	0,0	. Utensilios Domésticos
. Electrod.y Veh.Usó Part.	0,0	0,0	0,0	0,0	0,1	0,1	0,0	0,0	0,0	0,0	0,0	0,2	0,0	. Electrod.y Veh.Usó Part.
. Otros	1,1	1,0	0,8	1,5	1,2	0,9	1,1	1,4	0,9	0,9	1,6	0,8	0,6	. Otros
INSUMOS	33,0	24,0	20,9	32,5	27,3	20,5	25,0	31,9	27,2	18,0	27,1	23,9	30,6	INSUMOS
. Combustibles y Lubricantes	0,1	0,3	0,2	0,3	0,0	0,0	0,0	0,0	0,0	0,0	0,0	0,0	0,1	. Combustibles y Lubricantes
. Insumos para la Agricultura	24,8	16,0	11,0	21,7	14,9	8,7	14,5	22,1	18,7	12,7	19,5	16,1	20,2	. Insumos para la Agricultura
. Insumos para la Industria	8,1	7,7	9,6	10,5	12,4	11,8	10,5	9,8	8,5	5,3	7,7	7,8	10,4	. Insumos para la Industria
BIENES DE CAPITAL	0,3	0,6	0,2	0,1	0,7	0,8	0,6	0,6	0,6	0,4	0,4	0,5	0,6	BIENES DE CAPITAL
. Maquinaria y Equipo	0,1	0,3	0,0	0,0	0,3	0,1	0,0	0,0	0,3	0,0	0,2	0,0	0,1	. Maquinaria y Equipo
. Partes y Piezas	0,0	0,0	0,0	0,0	0,0	0,0	0,0	0,0	0,0	0,0	0,0	0,0	0,0	. Partes y Piezas
. Herramientas	0,0	0,1	0,0	0,0	0,1	0,0	0,0	0,0	0,0	0,0	0,0	0,0	0,0	. Herramientas
. Materiales de Construcción	0,1	0,2	0,2	0,1	0,3	0,7	0,6	0,6	0,3	0,3	0,2	0,4	0,5	. Materiales de Construcción
TOTAL	55,7	36,2	35,9	53,9	37,7	32,6	40,5	54,0	48,1	36,3	51,9	46,3	51,1	TOTAL

FUENTE: SUNAT.

ELABORACIÓN: BCRP Sucursal Puno, Dpto. de Estudios Económicos.

ANEXO 9

PUNO: CRÉDITOS, CON TCF = 3,77

(Millones de soles)

INSTITUCIONES	2024				2025									INSTITUCIONES
	Set	Oct	Nov	Dic	Ene	Feb	Mar	Abr	May	Jun	Jul	Ago	Set	
Banco de la Nación	258	260	264	274	278	279	277	276	289	290	297	304	301	Banco de la Nación
Agrobanco	51	51	52	53	54	55	56	58	60	61	63	64	63	Agrobanco
Banca múltiple	2 200	2 207	2 221	2 251	2 315	2 348	2 308	2 333	2 335	2 378	2 394	2 415	2 437	Banca múltiple
Inst. no bancarias	2 558	2 582	2 620	2 655	2 582	2 591	2 606	2 625	2 643	2 624	2 652	2 683	2 698	Inst. no bancarias
. Cajas Municipales	2 180	2 199	2 233	2 265	2 279	2 286	2 302	2 317	2 336	2 346	2 373	2 402	2 414	. Cajas Municipales
. Cajas Rurales	168	169	167	168	170	171	170	173	172	173	173	176	178	. Cajas Rurales
. EDPYMES	0	0	0	0	0	0	0	0	0	0	0	0	0	. EDPYMES
. Financieras	211	214	219	223	133	133	134	135	135	105	106	105	106	. Financieras
TOTAL	5 067	5 100	5 157	5 234	5 229	5 273	5 247	5 292	5 327	5 353	5 406	5 466	5 499	TOTAL

FUENTE: SBS y AFP.

ELABORACION: BCRP Sucursal Puno, Dpto. de Estudios Económicos.

ANEXO 10

PUNO: DEPÓSITOS, CON TCF = 3,77

(Millones de soles)

INSTITUCIONES	2024				2025									INSTITUCIONES
	Set	Oct	Nov	Dic	Ene	Feb	Mar	Abr	May	Jun	Jul	Ago	Set	
Banco de la Nación	1 004	892	893	853	881	824	852	918	940	906	951	876	882	Banco de la Nación
Banca múltiple	1 917	1 955	1 910	1 964	2 017	2 019	2 016	2 015	2 050	2 124	2 169	2 195	2 204	Banca múltiple
Inst. no bancarias	698	697	707	714	717	718	731	741	746	747	751	755	773	Inst. no bancarias
. Cajas Municipales	551	548	554	560	573	573	586	596	601	607	614	617	634	. Cajas Municipales
. Cajas Rurales	125	127	129	128	133	134	134	134	134	134	131	131	132	. Cajas Rurales
. Financieras	22	22	25	25	11	11	11	11	11	6	7	7	7	. Financieras
TOTAL	3 619	3 543	3 510	3 530	3 615	3 561	3 599	3 674	3 736	3 778	3 871	3 825	3 858	TOTAL

FUENTE: SBS y AFP.

ELABORACION: BCRP Sucursal Puno, Dpto. de Estudios Económicos.



ANEXO 11

PUNO: TASA DE MOROSIDAD

(En porcentajes)

INSTITUCIONES	2024				2025									INSTITUCIONES
	Set	Oct	Nov	Dic	Ene	Feb	Mar	Abr	May	Jun	Jul	Ago	Set	
Banco de la Nación	2,3	2,4	2,4	1,8	1,8	1,8	1,8	1,9	1,9	2,0	1,9	1,6	1,6	Banco de la Nación
Agrobanco	12,2	12,2	12,1	11,1	10,9	10,7	10,0	9,7	9,4	9,6	9,1	9,0	8,6	Agrobanco
Banca múltiple	5,4	5,2	4,8	4,4	4,4	4,2	4,2	4,0	4,1	4,1	4,1	4,0	3,9	Banca múltiple
Inst. no bancarias														Inst. no bancarias
. Cajas Municipales	5,4	5,2	5,3	5,1	5,2	5,0	5,1	4,5	5,0	4,9	5,0	5,1	5,1	. Cajas Municipales
. Cajas Rurales	10,1	10,0	9,0	8,4	8,8	8,9	7,6	7,9	8,2	7,6	8,0	7,9	6,4	. Cajas Rurales
. EDPYMES	-	-	-	-	-	-	-	-	-	-	-	-	-	. EDPYMES
. Financieras	6,8	6,4	6,4	5,0	5,1	5,0	4,9	4,5	4,6	5,0	4,4	4,0	3,9	. Financieras
TOTAL	5,5	5,4	5,2	4,8	4,9	4,7	4,7	4,6	4,6	4,5	4,6	4,5	4,4	TOTAL

FUENTE: SBS y AFP.

ELABORACION: BCRP Sucursal Puno, Dpto. de Estudios Económicos.

ANEXO 12

PUNO: INGRESOS RECAUDADOS DEL GOBIERNO NACIONAL 1/

(Millones de soles)

RUBROS	2024				2025										RUBROS
	Set	Oct	Nov	Dic	Ene	Feb	Mar	Abr	May	Jun	Jul	Ago	Set		
I. INGRESOS TRIBUTARIOS	67,1	65,8	58,5	97,6	77,3	56,6	73,5	80,4	76,4	80,5	79,3	83,4	74,1	I. INGRESOS TRIBUTARIOS	
1. Impuesto a la renta	22,1	25,3	23,1	32,8	29,9	23,5	26,5	30,8	26,3	31,8	24,6	24,8	24,3	1. Impuesto a la renta	
- Personas naturales	6,4	8,7	6,8	10,2	9,6	7,0	7,5	8,4	7,3	7,4	7,2	9,6	7,9	- Personas naturales	
- Personas jurídicas	14,6	15,7	15,8	16,2	18,4	16,0	16,4	13,8	14,1	15,0	15,2	14,1	15,7	- Personas jurídicas	
- Regularización	1,1	0,8	0,5	6,4	1,9	0,5	2,5	8,6	4,9	9,5	2,2	1,1	0,8	- Regularización	
2. Impuestos a la Importación	0,0	0,0	0,0	0,0	0,0	0,0	0,1	0,2	0,1	0,1	0,0	0,0	0,1	2. Impuestos a la Importación	
3. Impuestos a la Prod. y consumo	44,2	40,1	34,5	51,5	43,5	32,2	42,6	45,6	46,5	43,2	44,9	44,8	47,1	3. Impuestos a la Prod. y consumo	
. Impuesto General a las Ventas	43,7	39,4	33,8	50,8	43,1	31,5	41,9	44,7	45,8	42,0	43,8	43,7	46,0	. Impuesto General a las Ventas	
- Interno	14,5	13,7	14,2	17,4	21,4	13,5	19,0	14,4	15,8	17,1	17,1	16,6	18,0	- Interno	
- Importaciones	29,2	25,7	19,6	33,4	21,6	18,0	22,8	30,2	30,0	25,0	26,6	27,0	28,0	- Importaciones	
. Impuesto Selectivo al Consumo 2/	0,5	0,7	0,7	0,7	0,5	0,7	0,7	1,0	0,8	1,2	1,1	1,1	1,1	. Impuesto Selectivo al Consumo	
4. Otros ingresos	0,7	0,4	0,9	13,3	3,8	0,8	4,4	3,8	3,5	5,4	9,8	13,8	2,5	4. Otros ingresos	
II. INGRESOS NO TRIBUTARIOS	2,7	3,2	3,2	4,2	3,1	10,0	3,2	5,7	3,9	3,7	4,1	3,9	4,0	II. INGRESOS NO TRIBUTARIOS	
III. TOTAL	69,8	69,0	61,7	101,8	80,4	66,6	76,8	86,1	80,2	84,2	83,4	87,3	78,0	III. TOTAL	

1/ Información registrada al 30 de setiembre de 2025.

2/ Incluye el Impuesto Selectivo al Consumo interno y de importaciones.

Fuente: SUNAT.

Elaboración: BCRP - Sucursal Puno. Departamento de Estudios Económicos.

ANEXO 13

PUNO: EJECUCIÓN DEL PRESUPUESTO DE GASTOS DEL GOBIERNO GENERAL

(Millones de soles)

TIPO DE GASTO	2024				2025									TIPO DE GASTO
	Set	Oct	Nov	Dic	Ene	Feb	Mar	Abr	May	Jun	Jul	Ago	Set	
I. GASTOS CORRIENTES	377,6	389,8	359,1	565,7	298,2	375,1	350,5	361,2	403,7	390,4	472,1	373,7	371,8	I. GASTOS CORRIENTES
Gobierno Nacional	147,3	130,4	117,3	158,5	82,8	139,9	129,1	124,6	147,4	137,1	185,4	127,6	120,7	Gobierno Nacional
Gobierno Regional	184,7	203,4	190,1	296,5	198,5	195,0	175,4	187,8	198,7	199,3	227,7	194,5	192,7	Gobierno Regional
Gobiernos Locales	45,6	56,0	51,6	110,6	16,9	40,2	46,1	48,9	57,6	54,0	59,0	51,7	58,4	Gobiernos Locales
Remuneraciones	213,2	234,6	226,4	315,2	240,7	242,8	218,8	227,1	242,1	233,2	265,7	229,2	231,3	Remuneraciones
Gobierno Nacional	38,9	43,5	44,9	68,2	45,4	45,1	46,7	46,5	52,0	47,6	56,1	48,7	49,7	Gobierno Nacional
Gobierno Regional	162,2	176,4	167,2	228,3	187,4	182,6	159,0	167,5	174,9	172,7	191,3	167,2	168,0	Gobierno Regional
Gobiernos Locales	12,0	14,6	14,2	18,7	7,8	15,1	13,1	13,0	15,2	12,9	18,2	13,2	13,6	Gobiernos Locales
Bienes y servicios	103,0	94,8	73,1	192,7	15,2	59,3	67,0	69,6	95,1	86,8	103,3	91,5	85,2	Bienes y servicios
Gobierno Nacional	60,6	41,7	25,6	54,2	6,1	32,8	29,2	25,0	44,5	34,0	56,5	39,8	31,8	Gobierno Nacional
Gobierno Regional	13,8	18,7	14,7	56,6	1,9	4,5	8,7	12,8	16,3	18,7	14,6	18,5	16,9	Gobierno Regional
Gobiernos Locales	28,6	34,5	32,7	81,9	7,2	22,0	29,2	31,8	34,3	34,0	32,1	33,2	36,6	Gobiernos Locales
Transferencias 1/	61,5	60,4	59,6	57,8	42,3	73,1	64,7	64,6	66,4	70,4	103,2	53,0	55,3	Transferencias 1/
Gobierno Nacional	47,8	45,2	46,8	36,2	31,2	62,0	53,2	53,0	50,9	55,5	72,7	39,0	39,2	Gobierno Nacional
Gobierno Regional	8,6	8,3	8,2	11,6	9,2	7,9	7,7	7,6	7,5	7,9	21,8	8,7	7,8	Gobierno Regional
Gobiernos Locales	5,1	6,9	4,7	10,0	1,9	3,1	3,8	4,0	8,1	7,0	8,6	5,3	8,3	Gobiernos Locales
II. GASTOS DE CAPITAL	196,8	241,3	194,7	454,0	51,8	258,0	142,3	267,7	170,0	238,7	199,5	240,4	217,0	II. GASTOS DE CAPITAL
Gobierno Nacional	59,9	142,5	75,2	105,3	9,1	175,7	43,2	183,6	74,5	137,3	65,7	97,6	49,9	Gobierno Nacional
Gobierno Regional	73,4	42,6	65,3	189,0	35,3	55,0	51,4	48,8	45,4	51,2	81,2	84,2	93,7	Gobierno Regional
Gobiernos Locales	63,5	56,2	54,2	159,7	7,3	27,3	47,6	35,3	50,2	50,2	52,6	58,7	73,4	Gobiernos Locales
Formación bruta de capital	191,0	225,8	187,9	446,5	51,8	258,0	142,3	267,7	159,7	238,7	198,0	236,9	213,9	Formación bruta de capital
Gobierno Nacional	58,8	127,1	68,5	99,9	9,1	175,7	43,2	183,6	64,6	137,3	65,6	97,6	49,9	Gobierno Nacional
Gobierno Regional	72,1	42,6	65,3	189,0	35,3	55,0	51,4	48,8	45,4	51,2	81,2	82,3	93,7	Gobierno Regional
Gobiernos Locales	60,1	56,2	54,1	157,6	7,3	27,3	47,6	35,3	49,7	50,2	51,2	57,1	70,4	Gobiernos Locales
Otros gastos de capital 2/	5,8	15,4	6,8	7,5	0,0	0,0	0,0	0,0	10,4	0,0	1,5	3,5	3,0	Otros gastos de capital 2/
III. GASTOS NO FINANCIEROS	574,4	631,1	553,8	1019,6	350,0	633,1	492,8	629,0	573,7	629,1	671,6	614,1	588,8	III. GASTOS NO FINANCIEROS
Gobierno Nacional	207,2	272,9	192,5	263,8	91,9	315,6	172,3	308,2	221,8	274,4	251,1	225,1	170,6	Gobierno Nacional
Gobierno Regional	258,1	246,0	255,4	485,5	233,9	250,0	226,8	236,6	244,1	250,5	308,9	278,7	286,3	Gobierno Regional
Gobiernos Locales	109,1	112,2	105,8	270,3	24,3	67,5	93,7	84,2	107,8	104,1	111,6	110,3	131,8	Gobiernos Locales

1/ Incluye el pago de pensiones, donaciones, transferencias y otros gastos corrientes.

2/ Incluye donaciones y transferencias.

Fuente: MEF.

Elaboración: BCRP - Sucursal Puno. Departamento de Estudios Económicos.