



BANCO CENTRAL DE RESERVA DEL PERÚ

Puno: Síntesis de Actividad Económica - Noviembre 2025-

**Departamento de Estudios Económicos
Sucursal Puno**

Enero de 2026

Actividad Primaria

- El **sector agropecuario** mostró un crecimiento de 1,6 por ciento más interanualmente, obedeciendo a la mayor producción agrícola (2,7 por ciento) y pecuaria (1,6 por ciento).
- El **sector pesca** registró una reducción de 74,7 por ciento, respecto a noviembre del año anterior, resultado de la menor producción de trucha criada en jaulas flotantes (-74,9 por ciento).
- El **sector minero** creció 8,8 por ciento respecto a noviembre de 2024, por la mayor producción de plata, zinc y plomo.

Otros Indicadores de Actividad Económica

- El **arribo a establecimientos de hospedaje** aumentó 0,1 por ciento interanual en **octubre de 2025**, resultado de la mayor afluencia de turistas extranjeros (18,6 por ciento); atenuado por turistas nacionales (-7,0 por ciento).
- El **crédito total** en la región (S/ 5 635 millones) aumentó 9,2 por ciento en noviembre, en términos nominales, respecto a igual mes de 2024.
- La **inversión pública** (S/ 237,9 millones) creció 24,9 por ciento interanual, en términos reales, esto en respuesta a la mayor inversión de los Gobiernos Locales (36,7 por ciento), del Gobierno Regional (26,1 por ciento) y del Gobierno Nacional (14,3 por ciento).

Puno: Otros indicadores de actividad económica										
(Variación % respecto a similar mes del año anterior)										
	Jun.25	Jul.25	Ago.25	Set.25	Oct.25	Nov.25				
Arribos establec. de hospedaje	↓ -2,34	↓ -5,2	↓ -4,6	↓ -0,3	↑ 0,1	n.d.				
Crédito total 1/	↑ 4,9	↑ 6,6	↑ 7,4	↑ 8,5	↑ 8,8	↑ 9,2				
Crédito de consumo 1/	↓ -1,8	↓ -3,5	↓ -2,7	↓ -2,6	↓ -2,9	↓ -2,5				
Crédito hipotecario 1/	↑ 9,0	↑ 8,7	↑ 12,5	↑ 9,1	↑ 7,5	↑ 8,4				
Inversión pública 2/	↑ 92,5	↑ 2,2	↑ 42,0	↑ 10,5	↑ 21,1	↑ 24,9				

1/ En términos nominales.
2/ En términos reales.
Fuentes: BCRP - Sucursal Puno, Mincetur, SUNAT, SBS y MEF.

El sector agropecuario presentó un crecimiento de 1,6 por ciento más interanualmente, obedeciendo a la mayor producción agrícola (2,7 por ciento) y pecuaria (1,6 por ciento).

Producción de principales productos agropecuarios 1/
(Miles de toneladas)

Subsectores	Estructura Porcentual 2024 2/	NOVIEMBRE				ENERO - NOVIEMBRE			
		2024	2025	Var.%	Contribución 3/	2024	2025	Var.%	Contribución 3/
AGRÍCOLA 2/	80,7			2,7	0,04			-10,0	-8,2
Orientada al mercado interno	80,7			2,7	0,04			-10,0	-8,2
Quinua	2,5	0,0	0,0	-	-	42,0	36,7	-12,5	-0,3
Cebada Grano	1,0	0,0	0,0	-	-	32,4	31,4	-3,0	0,0
Papa	27,3	0,0	0,0	-	-	1 182,9	1 066,7	-9,8	-2,7
Oca	1,2	0,0	0,0	-	-	53,1	39,0	-26,5	-0,3
Haba	1,1	0,0	0,0	-	-	20,6	17,9	-13,2	-0,1
Avena Forrajera	23,4	0,0	0,0	-	-	3 838,8	3 207,7	-16,4	-3,9
Cebada Forrajera	2,4	0,0	0,0	-	-	395,3	338,8	-14,3	-0,3
Café	2,0	0,0	0,0	-	-	8,3	8,3	-0,1	0,0
Alfalfa	13,1	3,4	3,1	-8,4	-0,1	2 244,2	2 247,0	0,1	0,0
Otros Pastos Cultivados	2,7	0,0	0,0	-	-	198,8	189,0	-5,0	-0,1
Otros cultivos	4,0	1,1	1,2	14,8	0,1	157,5	147,1	-6,6	-0,3
PECUARIA 2/	19,3			1,6	1,6			2,5	0,5
Carne de vacuno 4/	5,0	1,6	1,7	2,1	0,3	21,4	22,0	2,5	0,1
Carne de ovino 4/	1,5	0,6	0,6	0,6	0,0	7,9	7,9	-0,01	0,0
Carne de alpaca 4/	0,7	0,4	0,4	2,3	0,0	5,8	5,8	1,7	0,0
Leche 4/	5,9	8,5	9,1	6,1	0,9	134,6	140,1	4,1	0,2
Lana de ovino 4/	0,7	0,5	0,5	0,5	0,0	3,0	3,0	2,7	0,0
Fibra de alpaca 4/	2,5	1,3	1,3	0,3	0,2	2,5	2,5	2,1	0,0
Otros pptos pecuarios 4/	3,0	5,6	5,7	1,5	0,2	55,4	56,0	1,2	0,0
SECTOR AGROPECUARIO 2/	100,0			1,6	1,6			-7,7	-7,7

1/ Cifras preliminares.

2/ Estimado a precios de 2007.

3/ En base a la estructura de similar período de 2023.

4/ Peso neto. Información estimada.

Fuente: DRA - Puno

Elaboración: BCRP - Sucursal Puno. Departamento de Estudios Económicos.

- El **subsector agrícola**, en noviembre, registró la cosecha de los cultivos de alfalfa y plátano, obteniéndose una producción total de 4 347,7 toneladas; significando un crecimiento de 2,7 por ciento en el VBP de esta actividad, comparado con el mismo mes del año pasado.
- La **producción pecuaria** aumentó 1,6 por ciento interanual en noviembre, principalmente por la mayor producción de leche (6,1 por ciento), carne de vacuno (2,1 por ciento), fibra de alpaca (0,3 por ciento), carne de ovino (0,6 por ciento), carne de alpaca (2,3 por ciento) y lana de ovino (0,5 por ciento).
- En cuanto al avance de la siembra en la **campaña agrícola 2025/2026**, en noviembre se registró la siembra de 64 476 hectáreas de los principales cultivos transitorios. En los cuatro primeros meses de la campaña (agosto - noviembre 2025) se sembraron 177 148 hectáreas, principalmente, papa (50 182 hectáreas), avena forrajera (38 598), quinua (31 568 hectáreas), cebada grano (17 965 hectáreas), haba (8 858 hectáreas) y oca (3 076 hectáreas). La siembra fue menor en 4,6 por ciento, comparado con la campaña anterior.

El sector pesca registró una reducción de 74,7 por ciento, respecto a noviembre del año anterior, resultado de la menor producción de trucha criada en jaulas flotantes.

Producción pesquera 1/ (En TM)

	NOVIEMBRE			ENERO - NOVIEMBRE		
	2024	2025	Var %	2024	2025	Var %
Consumo Humano Directo	2 704,4	690,1	-74,5	24 667	15 991	-35,2
- Boga	0,0	0,0	-	0,0	0,0	-
- Carachi	5,1	5,1	0,4	55,6	52,2	-6,2
- Ispi	4,5	4,2	-8,2	45,8	42,2	-7,8
- Suche	0,0	0,0	-	0,0	0,0	-
- Mauri	0,2	0,3	10,7	2,8	2,5	-11,0
- Pejerrey	3,2	3,0	-8,0	32,6	30,5	-6,5
- Trucha Natural	3,9	3,1	-20,6	35,7	32,3	-9,3
- Trucha Crianza	2 687,4	674,5	-74,9	24 494,7	15 831,4	-35,4
SECTOR PESCA 1/			-74,7			-35,3

1/ Estimado a precios de 2007.

Fuente: DIREPRO - Puno.

Elaboración: BCRP - Sucursal Puno. Departamento de Estudios Económicos.

- La **producción de trucha en jaulas flotantes** disminuyó 74,9 por ciento interanual en **noviembre**, además, definió el comportamiento del sector debido a que representó el 98,9 por ciento del Valor Bruto de Producción (VBP) pesquero regional.
- En cuanto al **resto de especies**, se redujo la extracción de trucha natural (-20,6 por ciento), ispi (-8,2 por ciento) y pejerrey (-8,0 por ciento). Mientras que en el resto de especies se incrementó la extracción de mauri (10,7 por ciento) y carachi (0,4 por ciento).

Evolución de la producción pesquera 1/ (Var.% real respecto a similar mes del año anterior)

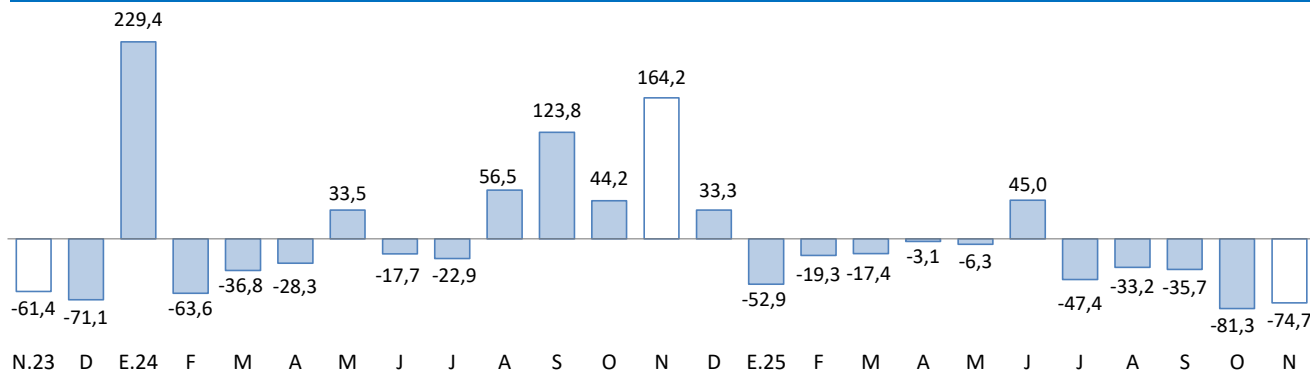

1/ Estimado a precios de 2007.

Fuente: DIREPRO - Puno.

El sector minero creció 8,8 por ciento respecto a noviembre de 2024, por la mayor producción de plata, zinc y plomo.

Producción Minera 1/
(Var. % real respecto al mismo periodo del año anterior)

	Estructura Porcentual 2024 2/	NOVIEMBRE				ENERO - NOVIEMBRE			
		2024	2025	Var %	Contribución 3/	2024	2025	Var %	Contribución 3/
Estaño (TMF)	57,8	2 914	2 359	-19,1	-13,6	29 894	35 993	20,4	12,0
Plomo (TMF)	4,2	0	830	-	-	4 550	6 222	36,7	1,4
Oro (kg-f)	29,3	223	213	-4,4	-1,2	2 904	2 732	-5,9	-1,8
Plata (kg-f)	4,9	0	1 363	-	-	24 499	34 700	41,6	1,9
Zinc (TMF)	3,8	0	925	-	-	3 310	6 124	85,0	2,9
SECTOR MINERÍA 2/	100,0			8,8	8,8			16,3	16,3

1/ Cifras preliminares.
2/ Estimado a precios de 2007.
3/ En base a la estructura porcentual de similar periodo de 2024.
Fuente: MINEM.
Elaboración: BCRP - Sucursal Puno. Departamento de Estudios Económicos.

- La actividad minera creció 8,8 por ciento respecto a noviembre de 2024 resultado de la mayor producción de plata, zinc y plomo; cuyos VBP en conjunto representaron el 21,8 por ciento del total minero regional. En tanto, disminuyó la extracción de estaño (-19,1 por ciento) y oro (-4,4 por ciento).
- El precio promedio del estaño fue cUS\$/lb 1 676,62 en noviembre, cifra mayor en 2,6 por ciento respecto al mes anterior. Asimismo, el precio de la onza troy de oro fue de US\$ 4 087,19 mayor en 0,7 por ciento comparado con el mes anterior.

Evolución de la producción minera 1/
(Var.% real respecto a similar mes del año anterior)

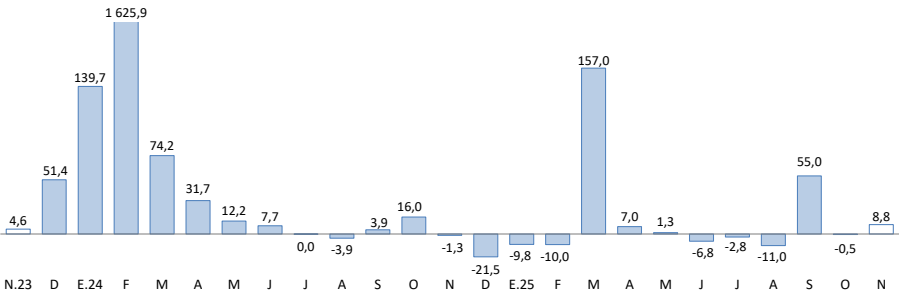

1/ Estimado a precios de 2007.
Fuente: MINEM.

Cotización internacional del estaño
(cUS\$/lb. promedio mensual)

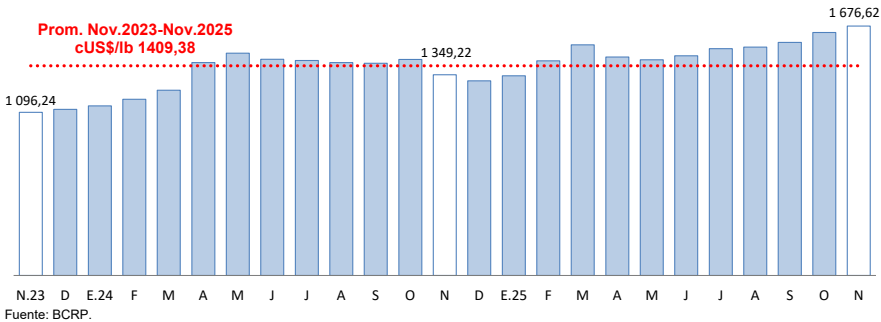

Fuente: BCRP.

El crédito total en la región (S/ 5 635 millones) aumentó 9,2 por ciento interanual en noviembre, principalmente en moneda nacional con un crecimiento de 8,9 por ciento.

Créditos

	Estructura % Nov-25	Saldo en millones de soles con TCF ^{1/}		Tasa de crecimiento (%)	
		Oct-25	Nov-25	Mes	12 Meses
BN y Agrobanco	6,7	358	377	5,2	17,3
Banco de la Nación	5,6	296	314	6,2	16,7
Agrobanco	1,1	63	63	0,5	20,2
Sin BN y Agrobanco	93,3	5 194	5 258	1,2	8,6
Banca Múltiple	44,3	2 465	2 498	1,3	12,5
Financieras	2,0	107	110	2,9	-49,8
Cajas Municipales	43,7	2 439	2 464	1,0	10,3
Cajas Rurales	3,3	183	187	2,0	11,6
Empresas de Crédito	0,0	0	0	-	-
TOTAL	100,0	5 552	5 635	1,5	9,2
MN	99,1	5 506	5 586	1,4	8,9
ME	0,9	46	49	5,7	61,6
Coef. de Dolarización (%)		0,8	0,9		

1/ Los saldos en moneda extranjera se valúan al tipo de cambio constante de diciembre de 2024 (S/ 3,77)

Fuente: SBS y AFP

Elaboración: BCRP - Sucursal Puno, Departamento de Estudios Económicos

Variación porcentual de los Créditos
(Respecto a similar mes del año anterior)

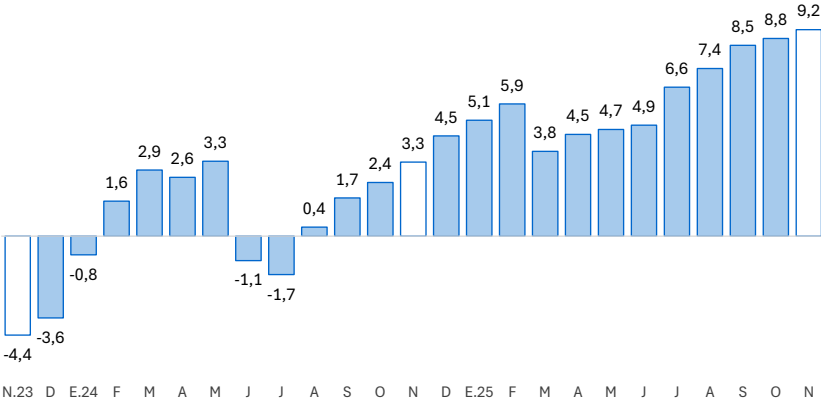

* Se presentan los saldos de créditos y depósitos al cierre de operaciones de noviembre de 2025. Cabe destacar que los saldos de las cuentas expresadas en moneda extranjera se valúan al tipo de cambio constante de diciembre 2024 (S/ 3,77 por dólar), a fin de aislar el efecto de la valuación cambiaria sobre los saldos en dicha moneda.

Los depósitos en instituciones bancarias y no bancarias (S/ 3 983 millones) crecieron 13,5 por ciento interanual en noviembre.

Depósitos

	Estructura % Nov-25	Saldo en millones de soles con TCF ^{1/}		Tasa de crecimiento (%)	
		Oct-25	Nov-25	Mes	12 Meses
Banco de la Nación	21,7	846	864	2,1	-3,3
Banco de la Nación	21,7	846	864	2,1	-3,3
Sin BN y Agrobanco	78,3	3 047	3 119	2,4	19,2
Banca Múltiple	58,7	2 277	2 339	2,8	22,5
Financieras	0,2	8	8	5,0	-67,5
Cajas Municipales	16,1	632	642	1,6	16,0
Cajas Rurales	3,3	130	130	-0,7	0,5
TOTAL	100,0	3 893	3 983	2,3	13,5
Vista	21,2	824	843	2,3	10,8
Ahorro	54,1	2 110	2 155	2,1	16,7
A plazo	24,7	959	985	2,7	9,2
MN	84,0	3 246	3 345	3,0	9,6
ME	16,0	647	638	-1,3	39,0
Coef. de Dolarización (%)		16,6	16,0		

1/ Los saldos en moneda extranjera se valúan al tipo de cambio constante de diciembre de 2024 (S/ 3,77)

Fuente: SBS y AFP

Elaboración: BCRP - Sucursal Puno, Departamento de Estudios Económicos

Variación porcentual de los Depósitos
(Respecto a similar mes del año anterior)

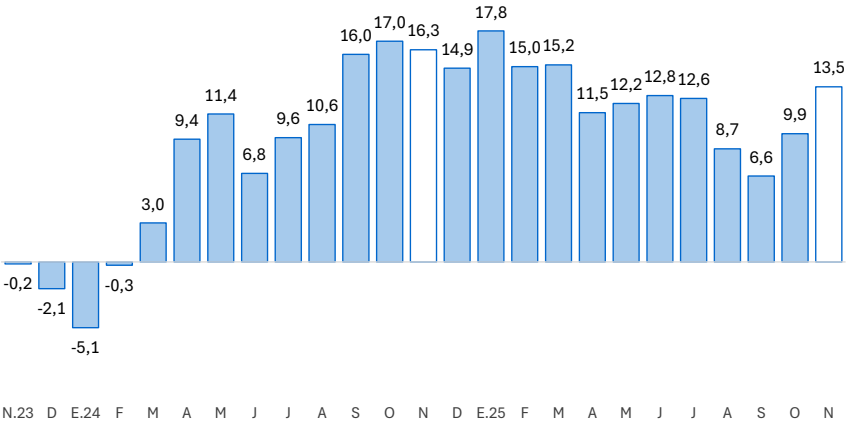

La inversión pública creció 24,9 por ciento en términos reales respecto a noviembre de 2024.

Inversión pública 1/ (Millones de soles)

RUBROS	NOVIEMBRE			ENERO - NOVIEMBRE		
	2024	2025	Var. % real	2024	2025	Var. % real
Gobierno Nacional	68,5	79,4	14,3	721,4	1 020,4	39,4
Gobierno Regional	65,3	83,4	26,1	574,2	723,5	24,2
Gobiernos Locales	54,1	75,0	36,7	521,0	538,3	1,8
Total	187,9	237,9	24,9	1 816,6	2 282,2	23,9

1/ Comprende la formación bruta de capital.

Fuente: MEF.

Elaboración: BCRP - Sucursal Puno. Departamento de Estudios Económicos.

Evolución de la inversión pública

(Var. % real con respecto a similar mes del año anterior)

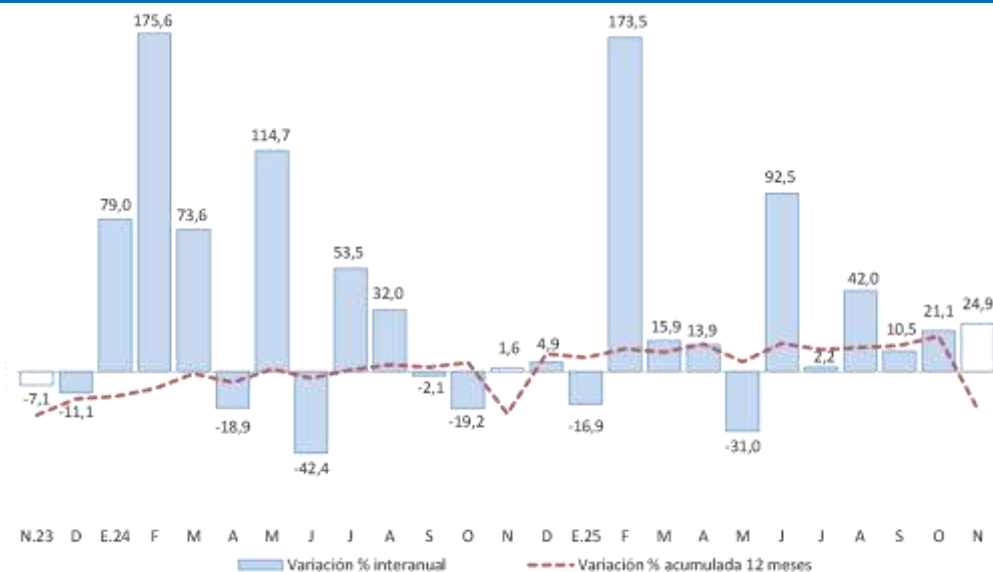

Fuente: MEF.

Elaboración: BCRP - Sucursal Puno. Departamento de Estudios Económicos.

En cuanto a los **principales proyectos** que se ejecutaron en el mes de **noviembre**, destacaron:

- La “Creación del túnel Ollachea en el sector crítico km 231+700 al km 232+800 de la carretera IIRSA sur tramo 4: Inambari – Azángaro, distrito de Ollachea y provincia de Carabaya”, con S/ 15,0 millones devengados a cargo del Gobierno Nacional;
- La “Construcción de berma y sistema de drenaje; en el(la) sector Asillo - San Antón, km 075+300 al km 100+500 del corredor vial interoceánico sur, Perú - Brasil tramo N°04: Azángaro - puente Inambari (optimización de calzada por seguridad vial) distrito de Asillo y provincia Azángaro”, con S/ 12,4 millones devengados a cargo del Gobierno Nacional;
- El “Mejoramiento del servicio educativo del nivel inicial y secundaria de la institución educativa José Gálvez ubicado en Yunguyo, provincia de Yunguyo”, con S/ 4,9 millones devengados a cargo del Gobierno Nacional;
- El “Mejoramiento de los servicios educativos nivel inicial y secundaria de la institución educativa Tawantinsuyo, ubicado en el distrito de Desaguadero y provincia de Chucuito”, con S/ 4,8 millones devengados a cargo del Gobierno Nacional; y
- El “Mejoramiento de la prestación de servicios educativos del nivel secundaria de la institución educativa Pedro Vilcapaza, ubicado en el distrito y provincia de Azángaro”, con S/ 3,8 millones devengados a cargo del Gobierno Nacional.