



BANCO CENTRAL DE RESERVA DEL PERÚ

Puno: Síntesis de Actividad Económica - Octubre 2025-

**Departamento de Estudios Económicos
Sucursal Puno**

Diciembre de 2025

Actividad Primaria

- El **sector agropecuario** mostró un crecimiento de 7,9 por ciento más interanualmente, obedeciendo a la mayor producción agrícola (275,9 por ciento) y pecuaria (3,3 por ciento).
- El **sector pesca** registró una reducción de 81,3 por ciento, respecto a octubre del año anterior, resultado de la menor producción de trucha criada en jaulas flotantes (-81,5 por ciento).
- El **sector minero** disminuyó 0,5 por ciento respecto a octubre de 2024, básicamente por la menor producción de oro (-31,4 por ciento).

Otros Indicadores de Actividad Económica

- El **arribo a establecimientos de hospedaje** disminuyó 0,3 por ciento interanual en **setiembre de 2025**, resultado de la menor afluencia de turistas nacionales (-5,9 por ciento); atenuado por el mayor arribo de extranjeros (14,7 por ciento).
- El **crédito total** en la región (S/ 5 552 millones) aumentó 8,8 por ciento en octubre, en términos nominales, respecto a igual mes de 2024.
- La **inversión pública** (S/ 277,2 millones) creció 21,1 por ciento interanual, en términos reales, debido a la mayor inversión del Gobierno Regional (121,7 por ciento) y de los Gobiernos Locales (18,0 por ciento); contrarrestado por el Gobierno Nacional (-11,2 por ciento).

Puno: Otros indicadores de actividad económica

(Variación % respecto a similar mes del año anterior)

	May.25	Jun.25	Jul.25	Ago.25	Set.25	Oct.25
Arribos establec. de hospedaje	↓ -0,14	↓ -2,3	↓ -5,2	↓ -4,6	↓ -0,3	n.d.
Crédito total 1/	↑ 4,7	↑ 4,9	↑ 6,6	↑ 7,4	↑ 8,5	↑ 8,8
Crédito de consumo 1/	↓ -2,8	↓ -1,8	↓ -3,5	↓ -2,7	↓ -2,6	↓ -2,9
Crédito hipotecario 1/	↑ 7,1	↑ 9,0	↑ 8,7	↑ 12,5	↑ 9,1	↑ 7,5
Inversión pública 2/	↓ -31,0	↑ 92,5	↑ 2,2	↑ 42,0	↑ 10,5	↑ 21,1

1/ En términos nominales.

2/ En términos reales.

Fuentes: BCRP - Sucursal Puno, Mincetur, SUNAT, SBS y MEF.

El sector agropecuario presentó un crecimiento de 7,9 por ciento más interanualmente, obedeciendo a la mayor producción agrícola (275,9 por ciento) y pecuaria (3,3 por ciento).

Producción de principales productos agropecuarios 1/ (Miles de toneladas)

Subsectores	Estructura Porcentual 2024 2/	OCTUBRE				ENERO - OCTUBRE			
		2024	2025	Var.%	Contribución 3/	2024	2025	Var.%	Contribución 3/
AGRICOLA 2/	80,7			275,9	4,7			-10,0	-8,4
Orientada al mercado interno	80,7			275,9	4,7			-10,0	-8,4
Quinua	2,5	0,0	0,0	-	-	42,0	36,7	-12,5	-0,3
Cebada Grano	1,0	0,0	0,0	-	-	32,4	31,4	-3,0	0,0
Papa	27,3	0,0	0,0	-	-	1 182,9	1 066,7	-9,8	-2,7
Oca	1,2	0,0	0,0	-	-	53,1	39,0	-26,5	-0,3
Haba	1,1	0,0	0,0	-	-	20,6	17,9	-13,2	-0,2
Avena Forrajera	23,4	0,0	0,0	-	-	3 838,8	3 207,7	-16,4	-4,0
Cebada Forrajera	2,4	0,0	0,0	-	-	395,3	338,8	-14,3	-0,4
Café	2,0	0,0	0,0	-	-	8,3	8,3	-0,1	0,0
Alfalfa	13,1	0,0	0,0	-	-	2 240,8	2 243,9	0,1	0,0
Otros Pastos Cultivados	2,7	0,0	0,0	-	-	198,8	189,0	-5,0	-0,1
Otros cultivos	4,0	1,1	4,1	279,9	4,7	156,5	145,8	-6,8	-0,3
PECUARIA 2/	19,3			3,3	3,2			2,7	0,4
Carne de vacuno 4/	5,0	1,7	1,7	2,5	0,9	19,8	20,3	2,5	0,1
Carne de ovino 4/	1,5	0,6	0,6	0,0	0,0	7,3	7,2	-0,1	0,0
Carne de alpaca 4/	0,7	0,4	0,4	1,0	0,0	5,4	5,5	1,6	0,0
Leche 4/	5,9	7,8	8,4	7,2	2,2	126,0	131,1	4,0	0,2
Lana de ovino 4/	0,7	0,0	0,0	-	-	2,5	2,6	3,2	-
Fibra de alpaca 4/	2,5	0,0	0,0	-	-	1,1	1,2	4,3	0,0
Otros pdtos pecuarios 4/	3,0	4,1	4,1	0,8	0,2	49,7	50,3	1,2	0,0
SECTOR AGROPECUARIO 2/	100,0			7,9	7,9			-8,0	-8,0

1/ Cifras preliminares.

2/ Estimado a precios de 2007.

3/ En base a la estructura de similar período de 2023.

4/ Peso neto. Información estimada.

Fuente: DRA - Puno

Elaboración: BCRP - Sucursal Puno. Departamento de Estudios Económicos.

- El **subsector agrícola**, en octubre, registró la cosecha de los cultivos de yuca y plátano, obteniéndose una producción total de 4 064,5 toneladas; significando un crecimiento de 275,9 por ciento en el VBP de esta actividad, comparado con el mismo mes del año pasado.
- La **producción pecuaria** aumentó 3,3 por ciento interanual en octubre, principalmente por la mayor producción de leche (7,2 por ciento), carne de vacuno (2,5 por ciento) y carne de alpaca (1,0 por ciento).
- En cuanto al avance de la siembra en la **campaña agrícola 2025/2026**, en octubre se registró la siembra de 85 040 hectáreas de los principales cultivos transitorios. En los tres primeros meses de la campaña (agosto - octubre 2025) se sembraron 112 672 hectáreas, principalmente, papa (37 245 hectáreas), quinua (29 184 hectáreas), cebada grano (13 928 hectáreas), haba (8 584 hectáreas) y oca (2 789 hectáreas). La siembra fue mayor en 0,5 por ciento comparado con la campaña anterior.

El sector pesca registró una reducción de 81,3 por ciento, respecto a octubre del año anterior, resultado de la menor producción de trucha criada en jaulas flotantes.

Producción pesquera 1/ (En TM)

	OCTUBRE			ENERO - OCTUBRE		
	2024	2025	Var %	2024	2025	Var %
Consumo Humano Directo	2 831,7	535,6	-81,1	21 963	15 301	-30,3
- Boga	0,0	0,0	-	0,0	0,0	-
- Carachi	4,5	5,1	12,8	50,5	47,1	-6,9
- Ispi	3,9	4,2	8,1	41,2	38,1	-7,7
- Suche	0,0	0,0	-	0,0	0,0	-
- Mauri	0,2	0,2	31,4	2,5	2,2	-13,1
- Pejerrey	2,8	2,9	3,1	29,4	27,5	-6,3
- Trucha Natural	3,5	3,2	-9,4	31,8	29,2	-8,0
- Trucha Crianza	2 816,9	520,0	-81,5	21 807,2	15 156,8	-30,5
SECTOR PESCA 1/			-81,3			-30,4

1/ Estimado a precios de 2007.

Fuente: DIREPRO - Puno.

Elaboración: BCRP - Sucursal Puno. Departamento de Estudios Económicos.

- La **producción de trucha en jaulas flotantes** disminuyó 81,5 por ciento interanual en **octubre**, además, definió el comportamiento del sector debido a que representó el 98,6 por ciento del Valor Bruto de Producción (VBP) pesquero regional.
- En cuanto al **resto de especies**, incrementó la extracción de mauri (31,4 por ciento), carachi (12,8 por ciento), ispi (8,1 por ciento) y pejerrey (3,1 por ciento).

Evolución de la producción pesquera 1/ (Var.% real respecto a similar mes del año anterior)

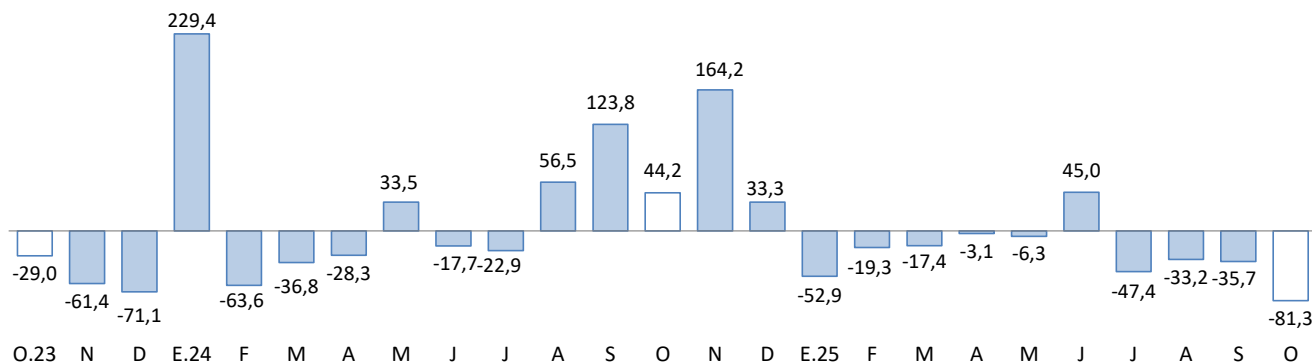

1/ Estimado a precios de 2007.

Fuente: DIREPRO - Puno.

El sector minero disminuyó 0,5 por ciento respecto a octubre de 2024, básicamente por la menor producción de oro.

Producción Minera 1/
(Var. % real respecto al mismo periodo del año anterior)

	Estructura Porcentual 2024 2/	OCTUBRE				ENERO - OCTUBRE			
		2024	2025	Var %	Contribución 3/	2024	2025	Var %	Contribución 3/
Estaño (TMF)	57,8	2 348	3 076	31,0	14,4	26 980	33 634	24,7	14,2
Plomo (TMF)	4,2	856	419	-51,0	-3,7	4 550	5 392	18,5	0,8
Oro (kg-f)	29,3	269	185	-31,4	-8,7	2 682	2 519	-6,1	-1,8
Plata (kg-f)	4,9	5 971	7 020	17,6	1,9	24 499	33 337	36,1	1,8
Zinc (TMF)	3,8	692	268	-61,2	-4,4	3 310	5 198	57,1	2,1
SECTOR MINERÍA 2/	100,0			-0,5	-0,5			17,0	17,0

1/ Cifras preliminares.
2/ Estimado a precios de 2007.
3/ En base a la estructura porcentual de similar periodo de 2024.
Fuente: MINEM.
Elaboración: BCRP - Sucursal Puno. Departamento de Estudios Económicos.

- La actividad minera disminuyó 0,5 por ciento respecto a octubre de 2024 resultado de la menor producción de oro (-31,4 por ciento), cuyo VBP representó el 19,2 por ciento del total minero regional. Asimismo, disminuyó la extracción de zinc (-61,2 por ciento) y plomo (-51,0 por ciento); mientras que se incrementó la producción de estaño (31,0 por ciento) y plata (17,6 por ciento).
- El precio promedio del estaño fue cUS\$/lb 1 633,47 en octubre, cifra mayor en 4,3 por ciento respecto al mes anterior. Asimismo, el precio de la onza troy de oro fue de US\$ 4 058,33 mayor en 10,7 por ciento comparado con el mes anterior.

Evolución de la producción minera 1/
(Var.% real respecto a similar mes del año anterior)

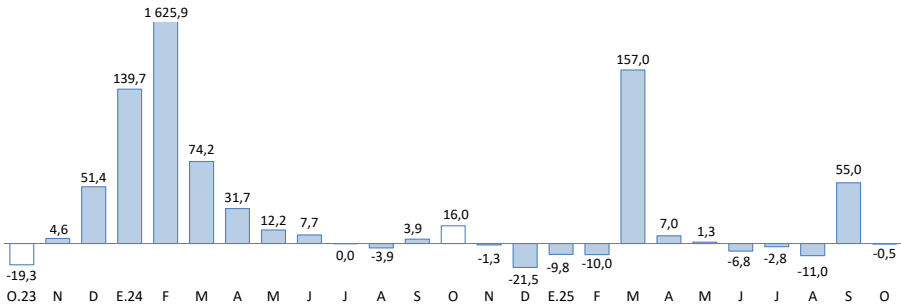

1/ Estimado a precios de 2007.
Fuente: MINEM.

Cotización internacional del estaño
(cUS\$/lb. promedio mensual)

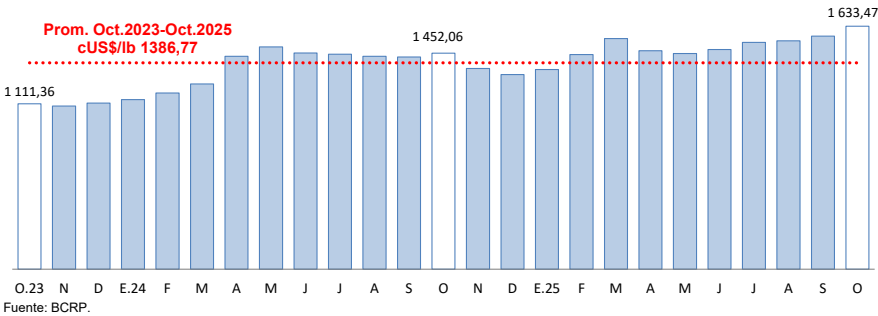

Fuente: BCRP.

El crédito total en la región (S/ 5 552 millones) aumentó 8,8 por ciento interanual en octubre, principalmente en moneda nacional con un crecimiento de 8,5 por ciento.

Créditos

	Estructura %	Saldo en millones de soles con TCF ^{1/}		Tasa de crecimiento (%)	
		Set-25	Oct-25	Mes	12 Meses
BN y Agrobanco	6,5	364	358	-1,6	13,5
Banco de la Nación	5,3	301	296	-1,8	11,5
Agrobanco	1,1	63	63	-1,0	23,9
Sin BN y Agrobanco	93,5	5 135	5 194	1,2	8,5
Banca Múltiple	44,4	2 437	2 465	1,1	11,7
Financieras	1,9	106	107	0,7	-50,1
Cajas Municipales	43,9	2 414	2 439	1,1	11,0
Cajas Rurales	3,3	178	183	2,8	8,1
Empresas de Crédito	0,0	0	0	-	-
TOTAL	100,0	5 499	5 552	1,0	8,8
MN	99,2	5 455	5 506	0,9	8,5
ME	0,8	44	46	5,8	58,5
Coef. de Dolarización (%)		0,8	0,8		

1/ Los saldos en moneda extranjera se valúan al tipo de cambio constante de diciembre de 2024 (S/ 3,77)

Fuente: SBS y AFP

Elaboración: BCRP - Sucursal Puno, Departamento de Estudios Económicos

Variación porcentual de los Créditos
(Respecto a similar mes del año anterior)

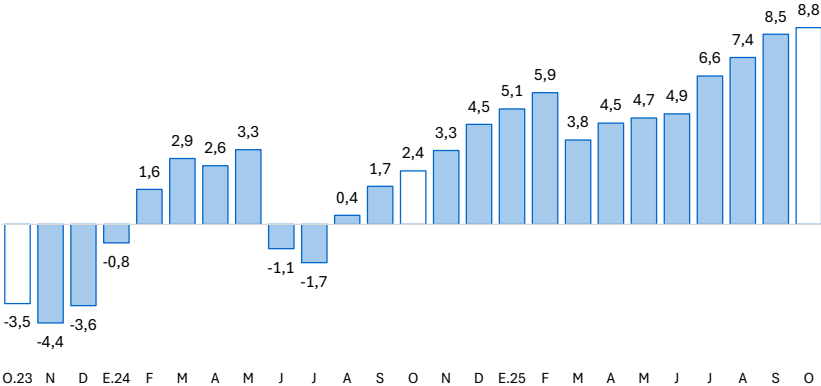

* Se presentan los saldos de créditos y depósitos al cierre de operaciones de octubre de 2025. Cabe destacar que los saldos de las cuentas expresadas en moneda extranjera se valúan al tipo de cambio constante de diciembre 2024 (S/ 3,77 por dólar), a fin de aislar el efecto de la valuación cambiaria sobre los saldos en dicha moneda.

Los depósitos en instituciones bancarias y no bancarias (S/ 3 893 millones) crecieron 9,9 por ciento interanual en octubre.

Depósitos

	Estructura % Oct-25	Saldo en millones de soles con TCF ^{1/}		Tasa de crecimiento (%)	
		Set-25	Oct-25	Mes	12 Meses
Banco de la Nación	21,7	882	846	-4,1	-5,1
Banco de la Nación	21,7	882	846	-4,1	-5,1
Sin BN y Agrobanco	78,3	2 977	3 047	2,4	14,9
Banca Múltiple	58,5	2 204	2 277	3,3	16,4
Financieras	0,2	7	8	3,8	-66,2
Cajas Municipales	16,2	634	632	-0,2	15,5
Cajas Rurales	3,4	132	130	-0,9	2,9
TOTAL	100,0	3 858	3 893	0,9	9,9
Vista	21,2	814	824	1,2	-4,1
Ahorro	54,2	2 082	2 110	1,4	15,6
A plazo	24,6	962	959	-0,4	11,6
MN	83,4	3 231	3 246	0,5	6,5
ME	16,6	628	647	3,1	30,5
Coef. de Dolarización (%)		16,3	16,6		

1/ Los saldos en moneda extranjera se valúan al tipo de cambio constante de diciembre de 2024 (S/ 3,77)

Fuente: SBS y AFP

Elaboración: BCRP - Sucursal Puno, Departamento de Estudios Económicos

Variación porcentual de los Depósitos
(Respecto a similar mes del año anterior)

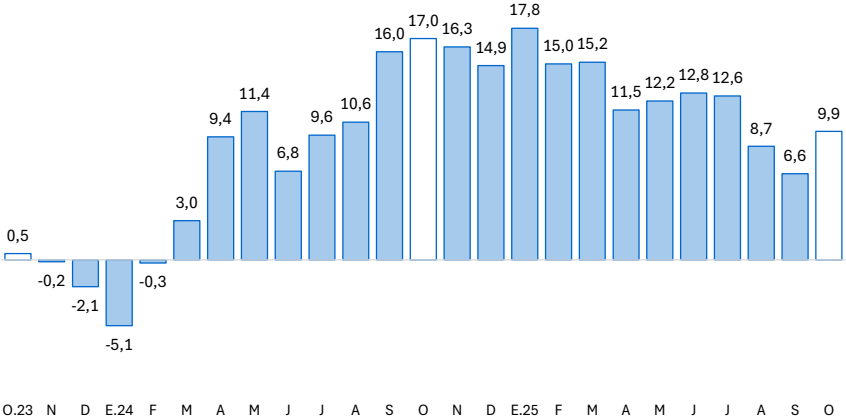

La inversión pública creció 21,1 por ciento en términos reales respecto a octubre de 2024.

Inversión pública 1/ (Millones de soles)

RUBROS	OCTUBRE			ENERO - OCTUBRE		
	2024	2025	Var. % real	2024	2025	Var. % real
Gobierno Nacional	127,1	114,4	-11,2	652,9	941,0	42,1
Gobierno Regional	42,6	95,7	121,7	508,9	640,0	24,0
Gobiernos Locales	56,2	67,2	18,0	466,9	463,3	-2,2
Total	225,8	277,2	21,1	1 628,7	2 044,3	23,7

1/ Comprende la formación bruta de capital.

Fuente: MEF.

Elaboración: BCRP - Sucursal Puno. Departamento de Estudios Económicos.

Evolución de la inversión pública

(Var. % real con respecto a similar mes del año anterior)

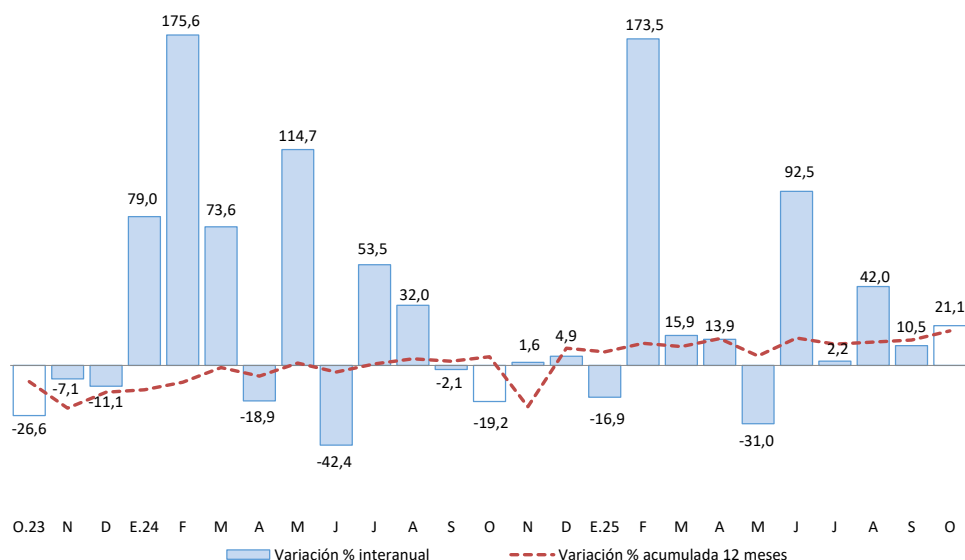

Fuente: MEF.

Elaboración: BCRP - Sucursal Puno. Departamento de Estudios Económicos.

En cuanto a los **principales proyectos** que se ejecutaron en el mes de **octubre**, destacaron:

- El “Mejoramiento de los servicios de salud del Hospital Rafael Ortiz Ravines de Juli, provincia de Chucuito”, con S/ 16,4 millones devengados a cargo del Gobierno Regional;
- La “Construcción de berma y sistema de drenaje; en el(la) sector Asillo-San Antón, km 075+300 al km 100+500 del corredor vial interoceánico sur, Perú - Brasil tramo N°04: Azángaro - puente Inambari (optimización de calzada por seguridad vial) distrito de Asillo, provincia Azángaro”, con S/ 9,4 millones devengados a cargo del Gobierno Nacional;
- El “Mejoramiento de la carretera (Emp 34B) Azángaro - (Emp Pu-102) Jila Purina de los distritos de Azángaro, distrito de Tirapata, provincia de Azángaro”, con S/ 3,9 millones devengados a cargo del Gobierno Regional;
- El “Mejoramiento de la carretera Pu 147, Emp. Pe-34I Jipata - Emp. Pe-34I Moho, distrito y provincia de Moho”, con S/ 3,6 millones devengados a cargo del Gobierno Regional; y
- El “Mejoramiento de la infraestructura vial turístico, tramo Phutini - Jayu Jayu, distrito de Acora”, con S/ 3,1 millones devengados a cargo del Gobierno Regional.