



BANCO CENTRAL DE RESERVA DEL PERÚ

Puno: Síntesis de Actividad Económica - Setiembre 2025-

**Departamento de Estudios Económicos
Sucursal Puno**

Noviembre de 2025

Actividad Primaria

- El **sector agropecuario** mostró un crecimiento de 5,0 por ciento más interanualmente, obedeciendo a la mayor producción agrícola (71,7 por ciento) y pecuaria (1,3 por ciento).
- El **sector pesca** registró una reducción de 35,7 por ciento, respecto a setiembre del año anterior, resultado de la menor producción de trucha criada en jaulas flotantes (-35,8 por ciento).
- El **sector minero** creció 55,0 por ciento respecto a setiembre de 2024, básicamente por la mayor producción de oro (22,5 por ciento) y estaño (13,4 por ciento).

Otros Indicadores de Actividad Económica

- El **arribo a establecimientos de hospedaje** disminuyó 4,6 por ciento interanual en **agosto de 2025**, resultado de la menor afluencia de turistas nacionales (-11,0 por ciento); atenuado por el mayor arribo de extranjeros (11,9 por ciento).
- El **crédito total** en la región (S/ 5 499 millones) aumentó 8,5 por ciento en setiembre, en términos nominales, respecto a igual mes de 2024.
- La **inversión pública** (S/ 213,9 millones) creció 10,5 por ciento interanual, en términos reales, debido a la mayor inversión del Gobierno Regional (28,1 por ciento) y de los Gobiernos Locales (15,6 por ciento); contrarrestado por el Gobierno Nacional (-16,2 por ciento).

Puno: Otros indicadores de actividad económica

(Variación % respecto a similar mes del año anterior)

	Abr.25	May.25	Jun.25	Jul.25	Ago.25	Set.25
Arribos establec. de hospedaje	↓ -2,92	↓ -0,1	↓ -2,3	↓ -5,2	↓ -4,6	n.d.
Crédito total 1/	↑ 4,5	↑ 4,7	↑ 4,9	↑ 6,6	↑ 7,4	↑ 8,5
Crédito de consumo 1/	↓ -2,7	↓ -2,8	↓ -1,8	↓ -3,5	↓ -2,7	↓ -2,6
Crédito hipotecario 1/	↑ 6,8	↑ 7,1	↑ 9,0	↑ 8,7	↑ 12,5	↑ 9,1
Inversión pública 2/	↑ 13,9	↓ -31,0	↑ 92,5	↑ 2,2	↑ 42,0	↑ 10,5

1/ En términos nominales.

2/ En términos reales.

Fuentes: BCRP - Sucursal Puno, Mincetur, SUNAT, SBS y MEF.

El sector agropecuario presentó un crecimiento de 5,0 por ciento más interanualmente, obedeciendo a la mayor producción agrícola (71,7 por ciento) y pecuaria (1,3 por ciento).

Producción de principales productos agropecuarios 1/ (Miles de toneladas)

Subsectores	Estructura Porcentual 2024 2/	SETIEMBRE				ENERO - SETIEMBRE			
		2024	2025	Var.%	Contribución 3/	2024	2025	Var.%	Contribución 3/
AGRICOLA 2/	80,7			71,7	3,8			-10,1	-8,6
Orientada al mercado interno	80,7			71,7	3,8			-10,1	-8,6
Quinua	2,5	0,0	0,0	-	-	42,0	36,7	-12,5	-0,3
Cebada Grano	1,0	0,0	0,0	-	-	32,4	31,4	-3,0	0,0
Papa	27,3	0,0	0,0	-	-	1 182,9	1 066,7	-9,8	-2,8
Oca	1,2	0,0	0,0	-	-	53,1	39,0	-26,5	-0,3
Haba	1,1	0,0	0,0	-	-	20,6	17,9	-13,2	-0,2
Avena Forrajera	23,4	0,0	0,0	-	-	3 838,8	3 207,7	-16,4	-4,1
Cebada Forrajera	2,4	0,0	0,0	-	-	395,3	338,8	-14,3	-0,4
Café	2,0	0,0	0,0	-	-	8,3	8,3	-0,1	0,0
Alfalfa	13,1	0,0	0,0	-	-	2 240,8	2 243,9	0,1	0,0
Otros Pastos Cultivados	2,7	0,0	0,0	-	-	198,8	189,0	-5,0	-0,1
Otros cultivos	4,0	3,9	6,8	71,9	3,8	155,4	141,8	-8,8	-0,4
PECUARIA 2/	19,3			1,3	1,3			2,7	0,4
Carne de vacuno 4/	5,0	1,9	2,0	2,3	0,8	18,1	18,6	2,5	0,1
Carne de ovino 4/	1,5	0,7	0,7	-0,7	-0,1	6,6	6,6	-0,1	0,0
Carne de alpaca 4/	0,7	0,4	0,4	2,4	0,1	5,0	5,1	1,7	0,0
Leche 4/	5,9	8,5	8,8	3,8	1,1	118,2	122,7	3,8	0,2
Lana de ovino 4/	0,7	0,0	0,0	-	-	2,5	2,6	3,2	-
Fibra de alpaca 4/	2,5	0,0	0,0	-	-	1,1	1,2	4,3	0,0
Otros pdtos pecuarios 4/	3,0	4,6	4,5	-3,5	-0,6	45,6	46,2	1,2	0,0
SECTOR AGROPECUARIO 2/	100,0			5,0	5,0			-8,2	-8,2

1/ Cifras preliminares.

2/ Estimado a precios de 2007.

3/ En base a la estructura de similar período de 2023.

4/ Peso neto. Información estimada.

Fuente: DRA - Puno

Elaboración: BCRP - Sucursal Puno. Departamento de Estudios Económicos.

- El **subsector agrícola**, en setiembre, registró la cosecha de yuca y plátano, obteniéndose una producción total de 6 776,1 toneladas; significando un crecimiento de 71,7 por ciento en el VBP de esta actividad, comparado con el mismo mes del año pasado. Este resultado se debe a la producción favorable de yuca con un crecimiento de 91,5 por ciento.
- La **producción pecuaria** aumentó 1,3 por ciento interanual en setiembre, principalmente por la mayor producción de leche (3,8 por ciento), carne de vacuno (2,3 por ciento) y carne de alpaca (2,4 por ciento).
- En cuanto al avance de la siembra en la **campaña agrícola 2025/2026**, en setiembre se registró la siembra de 16 517 hectáreas. En los dos primeros meses de la campaña (agosto - setiembre 2025) se sembraron 27 528 hectáreas, principalmente, papa (12 472 hectáreas), haba (3 932 hectáreas) y quinua (2 223 hectáreas). Comparado con la campaña anterior, la siembra fue menor en 5,9 por ciento, debido a la incertidumbre de los agricultores con respecto al comportamiento climático.

El sector pesca registró una reducción de 35,7 por ciento, respecto a setiembre del año anterior, resultado de la menor producción de trucha criada en jaulas flotantes.

Producción pesquera 1/ (En TM)

	SETIEMBRE			ENERO - SETIEMBRE		
	2024	2025	Var %	2024	2025	Var %
Consumo Humano Directo	2 179,3	1 405,4	-35,5	19 131	14 765	-22,8
- Boga	0,0	0,0	-	0,0	0,0	-
- Carachi	4,9	5,1	5,4	46,0	42,0	-8,8
- Ispi	4,0	4,2	4,0	37,4	33,9	-9,4
- Suche	0,0	0,0	-	0,0	0,0	-
- Mauri	0,2	0,2	3,4	2,4	2,0	-16,6
- Pejerrey	2,9	3,0	2,3	26,6	24,6	-7,3
- Trucha Natural	3,2	3,2	-0,8	28,3	26,1	-7,8
- Trucha Crianza	2 164,0	1 389,7	-35,8	18 990,4	14 636,8	-22,9
SECTOR PESCA 1/			-35,7			-22,9

1/ Estimado a precios de 2007.

Fuente: DIREPRO - Puno.

Elaboración: BCRP - Sucursal Puno. Departamento de Estudios Económicos.

- La **producción de trucha en jaulas flotantes** disminuyó 35,8 por ciento interanual en **setiembre**, además, definió el comportamiento del sector debido a que representó el 99,5 por ciento del Valor Bruto de Producción (VBP) pesquero regional.
- En cuanto al **resto de especies**, se incrementó la extracción de carachi (5,4 por ciento), ispi (4,0 por ciento), mauri (3,4 por ciento) y pejerrey (2,3 por ciento).

Evolución de la producción pesquera 1/ (Var.% real respecto a similar mes del año anterior)

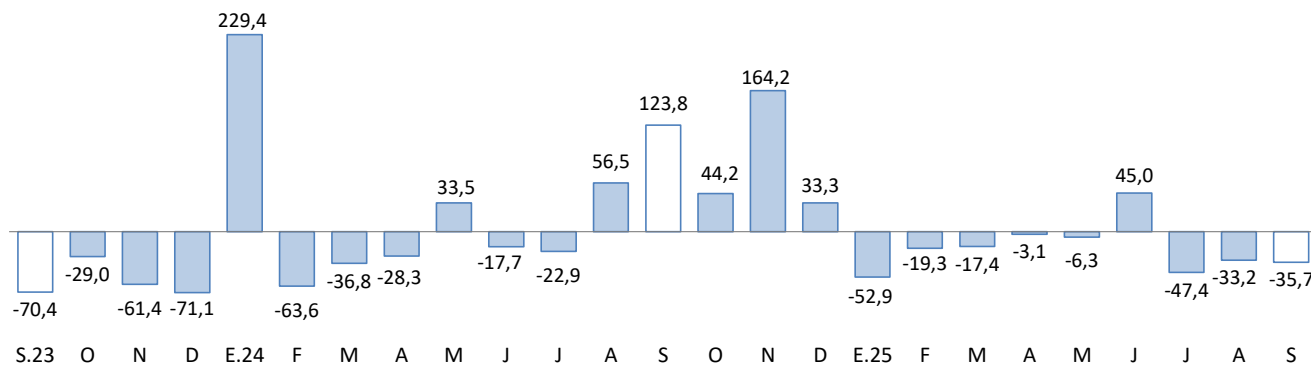

1/ Estimado a precios de 2007.

Fuente: DIREPRO - Puno.

El sector minero creció 55,0 por ciento respecto a setiembre de 2024, básicamente por la mayor producción de oro y estaño.

Producción Minera 1/

(Var. % real respecto al mismo periodo del año anterior)

	Estructura Porcentual 2024 2/	SETIEMBRE				ENERO - SETIEMBRE			
		2024	2025	Var %	Contribución 3/	2024	2025	Var %	Contribución 3/
Estaño (TMF)	57,8	2 654	3 009	13,4	9,3	24 631	30 558	24,1	14,1
Plomo (TMF)	4,2	0	1 260	-	-	3 693	4 972	34,6	1,3
Oro (kg-f)	29,3	224	275	22,5	6,9	2 412	2 334	-3,2	-1,0
Plata (kg-f)	4,9	1	1 736	288 016,4	4,2	18 528	26 317	42,0	1,7
Zinc (TMF)	3,8	0	1 502	-	-	2 617	4 930	88,4	2,9
SECTOR MINERÍA 2/	100,0			55,0	55,0			19,1	19,1

1/ Cifras preliminares.

2/ Estimado a precios de 2007.

3/ En base a la estructura porcentual de similar periodo de 2024.

Fuente: MINEM.

Elaboración: BCRP - Sucursal Puno. Departamento de Estudios Económicos.

- La **actividad minera** creció 55,0 por ciento respecto a **setiembre** de 2024 resultado de la mayor producción de **oro** (22,5 por ciento) y **estaño** (13,4 por ciento), cuyos VBP, en conjunto, representaron el 74,9 por ciento del total minero regional.
- El **precio promedio del estaño** fue cUS\$/lb 1 566,17 en **setiembre**, cifra mayor en 2,0 por ciento respecto al mes anterior. Asimismo, el **precio de la onza troy de oro** fue de US\$ 3 667,68 mayor en 8,9 por ciento comparado con el mes anterior.

Evolución de la producción minera 1/

(Var.% real respecto a similar mes del año anterior)

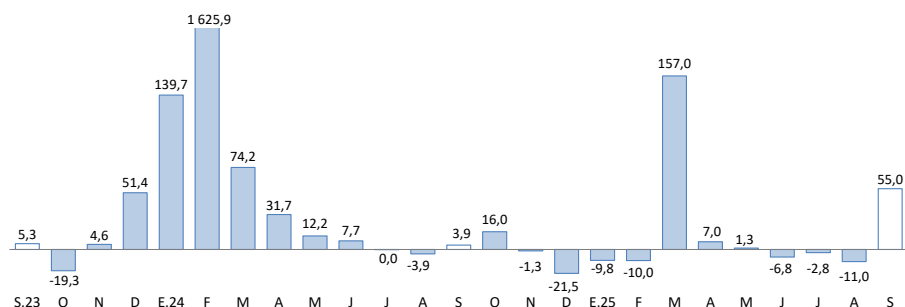

1/ Estimado a precios de 2007.

Fuente: MINEM.

Cotización internacional del estaño

(cUS\$/lb. promedio mensual)

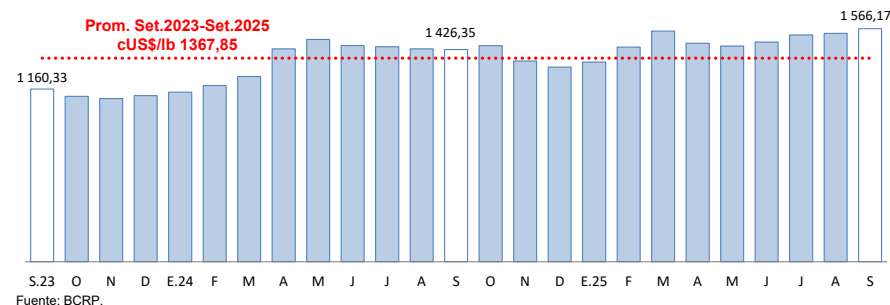

Fuente: BCRP.

El crédito total en la región (S/ 5 499 millones) aumentó 8,5 por ciento interanual en setiembre, principalmente en moneda nacional con un crecimiento de 8,3 por ciento.

Créditos

	Estructura %	Saldo en millones de soles con TCF ^{1/}		Tasa de crecimiento (%)	
		Set-25		Mes	
		Set-25	Ago-25	12 Meses	
BN y Agrobanco	6,6	368	364	-1,0	16,8
Banco de la Nación	5,5	304	301	-1,0	15,1
Agrobanco	1,2	64	63	-0,6	25,3
Sin BN y Agrobanco	93,4	5 098	5 135	0,7	7,9
Banca Múltiple	44,3	2 415	2 437	0,9	10,8
Financieras	1,9	105	106	0,7	-49,6
Cajas Municipales	43,9	2 402	2 414	0,5	10,7
Cajas Rurales	3,2	176	178	1,1	6,0
Empresas de Crédito	0,0	0	0	-	-
TOTAL	100,0	5 466	5 499	0,6	8,5
MN	99,2	5 425	5 455	0,6	8,3
ME	0,8	41	44	7,8	38,2
Coef. de Dolarización (%)		0,7	0,8		

1/ Los saldos en moneda extranjera se valúan al tipo de cambio constante de diciembre de 2024 (S/ 3,77)
Fuente: SBS y AFP
Elaboración: BCRP - Sucursal Puno, Departamento de Estudios Económicos

Variación porcentual de los Créditos
(Respecto a similar mes del año anterior)

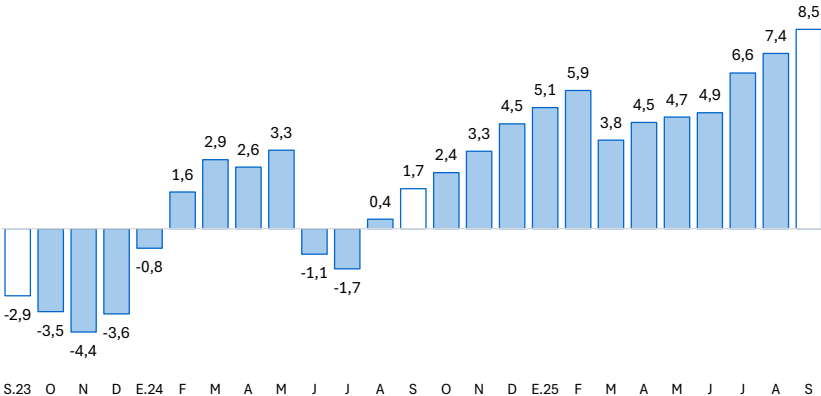

* Se presentan los saldos de créditos y depósitos al cierre de operaciones de setiembre de 2025. Cabe destacar que los saldos de las cuentas expresadas en moneda extranjera se valúan al tipo de cambio constante de diciembre 2024 (S/ 3,77 por dólar), a fin de aislar el efecto de la valuación cambiaria sobre los saldos en dicha moneda.

Los depósitos en instituciones bancarias y no bancarias (S/ 3 858 millones) crecieron 6,6 por ciento interanual en setiembre.

Depósitos

	Estructura %	Saldo en millones de soles con TCF ^{1/}		Tasa de crecimiento (%)	
		Set-25	Ago-25	Mes	12 Meses
Banco de la Nación	22,9	876	882	0,7	-12,2
Banco de la Nación	22,9	876	882	0,7	-12,2
Sin BN y Agrobanco	77,1	2 949	2 977	0,9	13,8
Banca Múltiple	57,1	2 195	2 204	0,4	15,0
Financieras	0,2	7	7	5,3	-66,8
Cajas Municipales	16,4	617	634	2,6	15,0
Cajas Rurales	3,4	131	132	0,7	5,6
TOTAL	100,0	3 825	3 858	0,9	6,6
Vista	21,1	796	814	2,3	-14,9
Ahorro	54,0	2 068	2 082	0,7	13,5
A plazo	24,9	961	962	0,1	16,1
MN	83,7	3 198	3 231	1,0	4,2
ME	16,3	627	628	0,1	20,9
Coef. de Dolarización (%)		16,4	16,3		

1/ Los saldos en moneda extranjera se valúan al tipo de cambio constante de diciembre de 2024 (S/ 3,77)

Fuente: SBS y AFP

Elaboración: BCRP - Sucursal Puno, Departamento de Estudios Económicos

Variación porcentual de los Depósitos (Respecto a similar mes del año anterior)

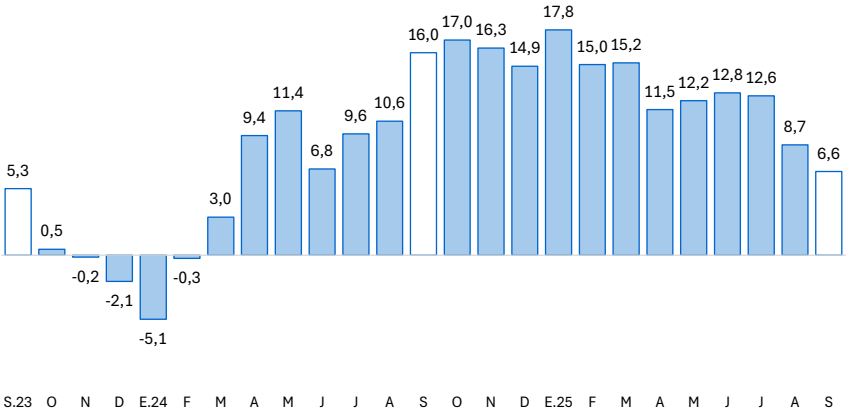

La inversión pública creció 10,5 por ciento en términos reales respecto a setiembre de 2024.

Inversión pública 1/ (Millones de soles)

RUBROS	SETIEMBRE			ENERO - SETIEMBRE		
	2024	2025	Var. %real	2024	2025	Var. %real
Gobierno Nacional	58,8	49,9	-16,2	525,8	826,6	54,9
Gobierno Regional	72,1	93,7	28,1	466,3	544,4	15,1
Gobiernos Locales	60,1	70,4	15,6	410,7	396,1	-5,0
Total	191,0	213,9	10,5	1 402,8	1 767,1	24,2

1/ Comprende la formación bruta de capital.

Fuente: MEF.

Elaboración: BCRP - Sucursal Puno. Departamento de Estudios Económicos.

Evolución de la inversión pública

(Var. % real con respecto a similar mes del año anterior)

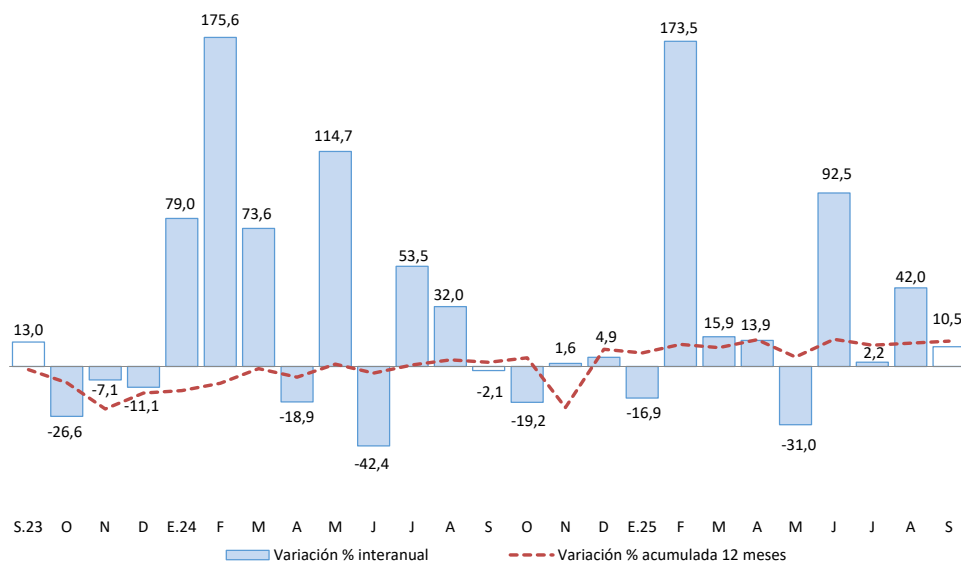

Fuente: MEF.

Elaboración: BCRP - Sucursal Puno. Departamento de Estudios Económicos.

En cuanto a los **principales proyectos** que se ejecutaron en el mes de **setiembre**, destacaron:

- El “Mejoramiento de los servicios de salud del Hospital Rafael Ortiz Ravines de Juli, provincia de Chucuito - departamento de Puno”, con S/ 16,7 millones devengados a cargo del Gobierno Regional;
- El “Mejoramiento de la prestación de servicios educativos del nivel secundaria de la institución educativa Pedro Vilcapaza ubicado en el distrito y provincia de Azángaro”, con S/ 5,1 millones devengados a cargo del Gobierno Nacional;
- El “Mejoramiento de los servicios educativos nivel inicial y secundaria de la institución educativa Tawantinsuyo ubicado en el distrito de Desaguadero y provincia de Chucuito”, con S/ 4,5 millones devengados a cargo del Gobierno Nacional;
- El “Mejoramiento de la carretera Pun-110: Emp. Pe-341 Asiruni - Rosaspata - Huayrapata - Emp. Pe-341 Ninantaya, distritos de Vilquechico, Rosaspata, Moho y Huayrapata, provincias de Huancané y Moho”, con S/ 3,7 millones devengados a cargo del Gobierno Regional; y
- El “Mejoramiento del servicio educativo de las carreras de producción, automotriz, minería, contabilidad, computación, secretariado, enfermería, laboratorio clínico y prótesis dental del IST Manuel Núñez Butrón, distrito de Juliaca y provincia de San Román”, con S/ 3,2 millones devengados a cargo del Gobierno Regional.