

BANCO CENTRAL DE RESERVA DEL PERÚ
SUCURSAL PUNO



PUNO: Síntesis de Actividad Económica
Noviembre 2021^{1,2}

Departamento de Estudios Económicos

¹ Participaron: Luis Arpi Quilca (luis.arpi@bcrp.gob.pe), Liseth Condori Fernández (liseth.condori@bcrp.gob.pe) y Elizabeth Quispe Álvarez (elizabeth.quispe@bcrp.gob.pe).

² En este informe se presentan los saldos de los créditos y depósitos al cierre de operaciones de noviembre 2021. Cabe destacar que los saldos de las cuentas expresadas en moneda extranjera se valúan al tipo de cambio constante de diciembre 2019 (S/ 3,31 por dólar), a fin de aislar el efecto de la valuación cambiaria sobre los saldos en dicha moneda.

ÍNDICE

Página

RESUMEN EJECUTIVO.....	3
I. ACTIVIDAD PRODUCTIVA.....	5
1. Actividad primaria.....	5
1.1 Sector agropecuario.....	5
1.2 Sector pesca	5
1.3 Sector minería.....	7
2. Otros indicadores sectoriales.....	7
2.1 Sector manufactura.....	9
2.2 Arribos a los establecimientos de hospedaje.....	9
II. SECTOR EXTERNO.....	11
3. Importaciones.....	11
III. CRÉDITOS Y DEPÓSITOS².....	12
4. Créditos.....	12
5. Depósitos	15
IV. EJECUCIÓN DE PRESUPUESTO PÚBLICO.....	17
6. Ingresos del Gobierno Nacional.....	17
7. Ejecución del presupuesto de gastos del Gobierno General.....	17
8. Gasto corriente no financiero	17
9. Inversión pública	18
V. ANEXOS	20

RESUMEN EJECUTIVO

Principales hechos de importancia

- La evolución de la **actividad primaria**, fue positiva en noviembre, resultado del crecimiento del sector pesquero (508,1 por ciento) y minero (0,3 por ciento); atenuado por la actividad agropecuaria (-0,4 por ciento).
- En cuanto a **otros indicadores de actividad económica** en la región, creció el arribo a establecimientos de hospedaje (71,4 por ciento en **octubre**), la inversión pública (25,2 por ciento), la producción industrial (24,5 por ciento) y el crédito total (4,3 por ciento).

Actividad primaria

- El **sector agropecuario** presentó una caída de 0,4 por ciento interanual, obedeciendo a la menor producción agrícola (-35,8 por ciento); atenuado por la actividad pecuaria (0,9 por ciento).
- El **sector pesca** registró un crecimiento de 508,1 por ciento interanual, resultado de la mayor producción de trucha criada en jaulas flotantes (517,9 por ciento).
- La **actividad minera** creció 0,3 por ciento respecto a noviembre del año anterior, principalmente por la mayor producción de estaño (3,5 por ciento).

Otros indicadores de actividad económica

- La **producción manufacturera** mostró un crecimiento de 24,5 por ciento interanual, resultado principalmente de la mayor producción de cal (24,1 por ciento).
- El **arribo a los establecimientos de hospedaje** aumentó 71,4 por ciento interanualmente en **octubre**; resultado de la mayor afluencia de turistas extranjeros (5,8 veces más) y nacionales (60,4 por ciento).
- El **crédito total**, en la región (S/ 4 824 millones) creció 4,3 por ciento, en términos nominales, respecto a igual mes de 2020. El crédito a empresas creció 5,7 por ciento y a personas aumentó 0,8 por ciento.
- La **inversión pública** (S/ 184,8 millones) mostró un crecimiento de 25,2 por ciento respecto a igual mes de 2020, en términos reales, debido a la mayor inversión del Gobierno Nacional (134,7 por ciento); atenuado por el Gobierno Regional (-39,2 por ciento) y de los Gobiernos Locales (-30,5 por ciento).

CUADRO N° 1
PUNO: OTROS INDICADORES DE ACTIVIDAD ECONÓMICA
 (Variación % respecto a similar periodo del año anterior)

	Jun.21	Jul.21	Ago.21	Set.21	Oct.21	Nov.21
Producción industrial 1/	↓ -10,9	↑ 49,3	↑ 78,5	↑ 11,3	↑ 5,9	↑ 24,5
Arribos establec. de hospedaje	↑ 1 036,8	↑ 66,6	↑ 122,2	↑ 56,8	↑ 71,4	n.d.
Crédito total 2/	↑ 16,6	↑ 10,7	↑ 8,4	↑ 6,4	↑ 4,8	↑ 4,3
Crédito de consumo 2/	↓ -2,6	↓ -2,2	↓ -0,02	↑ 1,5	↑ 1,03	↑ 0,6
Crédito hipotecario 2/	↑ 6,7	↑ 6,2	↑ 8,3	↑ 6,0	↑ 2,8	↑ 2,3
Inversión pública 1/	↑ 371,9	↑ 218,7	↑ 41,5	↑ 8,6	↓ -24,5	↑ 25,2

1/ En términos reales.

2/ En términos nominales.

Fuentes: BCRP - Sucursal Puno, Mincetur, MTPE, SUNAT, SBS y MEF.

I. ACTIVIDAD PRODUCTIVA

1. Actividad primaria

1.1 Sector agropecuario

- El **sector agropecuario** presentó una caída de 0,4 por ciento interanual en noviembre, debido a la menor producción agrícola (-35,8 por ciento); atenuado por la actividad pecuaria (0,9 por ciento). En contraste, en los once meses transcurridos del año, este sector creció 5,9 por ciento, resultado del crecimiento en ambas actividades.
- La **actividad agrícola** en noviembre registró la cosecha de alfalfa y plátano, obteniéndose una producción total de 7 822 toneladas; cantidad que representó una caída de 35,8 por ciento en el VBP de esta actividad, comparado con noviembre 2020.
- Por el contrario, en los primeros once meses del año, la actividad agrícola acumuló un crecimiento de 7,2 por ciento, observándose los mayores incrementos en la producción de avena forrajera, alfalfa, papa, quinua, entre otros.

CUADRO N° 2
PUNO: SECTOR AGROPECUARIO 1/
(Miles de toneladas)

Subsectores	Estructura Porcentual 2019 2/	NOVIEMBRE				ENERO – NOVIEMBRE			
		2020	2021	Var.%	Contribución 3/	2020	2021	Var.%	Contribución 3/
AGRICOLA 2/	74,8			-35,8	-1,3			7,2	5,5
Orientada al mercado interno 2/	74,8			-35,8	-1,3			7,2	5,5
Quinua	3,4	0,0	0,0	-	-	39,6	41,3	4,3	0,1
Cebada Grano	1,2	0,0	0,0	-	-	29,4	29,2	-0,4	-0,01
Papa	26,8	1,3	0,0	-100,0	-1,2	823,3	933,8	13,4	3,4
Oca	1,0	0,0	0,0	-	-	29,9	30,3	1,3	0,01
Haba	1,1	0,0	0,0	-	-	16,1	16,6	2,8	0,03
Avena Forrajera	16,4	0,0	0,0	-	-	2 176,7	2 378,1	9,3	1,7
Cebada Forrajera	2,9	0,0	0,0	-	-	374,9	324,0	-13,6	-0,4
Café	2,7	0,0	0,0	-	-	8,1	8,3	2,6	0,1
Alfalfa	10,6	5,5	6,8	23,7	0,3	1 632,4	1 681,1	3,0	0,4
Otros Pastos Cultivados	3,7	0,8	0,0	-100,0	-0,4	169,7	170,1	0,2	0,01
Otros cultivos	4,9	0,3	0,3	-2,1	-0,02	68,9	71,8	4,2	0,2
PECUARIA 2/	25,2			0,9	0,8			1,6	0,4
Carne de vacuno 4/	6,4	1,4	1,4	0,5	0,1	19,8	20,0	0,8	0,05
Carne de ovino 4/	2,1	0,6	0,6	0,6	0,03	8,0	7,9	-1,1	-0,02
Carne de alpaca 4/	1,0	0,3	0,4	1,1	0,02	5,6	5,6	0,6	0,01
Leche 4/	7,3	8,3	8,6	3,3	0,5	123,1	128,2	4,1	0,3
Lana de ovino 4/	0,9	0,5	0,5	0,02	0,001	2,9	2,9	1,0	0,01
Fibra de alpaca 4/	3,4	1,3	1,3	0,4	0,2	2,4	2,4	0,7	0,02
Otros productos pecuarios 4/	4,0	5,5	5,6	0,9	0,1	53,5	53,9	0,7	0,03
SECTOR AGROPECUARIO 2/	100,0			-0,4	-0,4			5,9	5,9

1/ Cifras preliminares.

2/ A precios de 2007.

3/ En base a la estructura de similar período de 2020.

4/ Peso neto. Información estimada.

Fuente: DRA – Puno.

Elaboración: BCRP - Sucursal Puno. Departamento de Estudios Económicos.

- La **producción pecuaria** aumentó 0,9 por ciento interanual, principalmente por la mayor producción de leche (3,3 por ciento), carne de vacuno (0,5 por ciento), fibra de alpaca (0,4 por ciento), carne de ovino (0,6 por ciento), lana de ovino (0,02 por ciento), carne de alpaca (1,1 por ciento) y otros productos pecuarios (0,9 por ciento).
- Asimismo, en los once meses transcurridos del año, esta actividad se incrementó en 1,6 por ciento interanual, esencialmente por la mayor producción de leche, carne de vacuno, fibra y carne de alpaca, y lana de ovino.

- En noviembre, el precio por libra de la fibra de alpaca fue S/ 11,07, menor en 0,2 por ciento respecto al mes anterior; pero mayor en 5,4 por ciento interanual.

GRÁFICO N° 1
PUNO: COTIZACIÓN DEL PRECIO DE LA FIBRA DE ALPACA
 (Soles por libra)

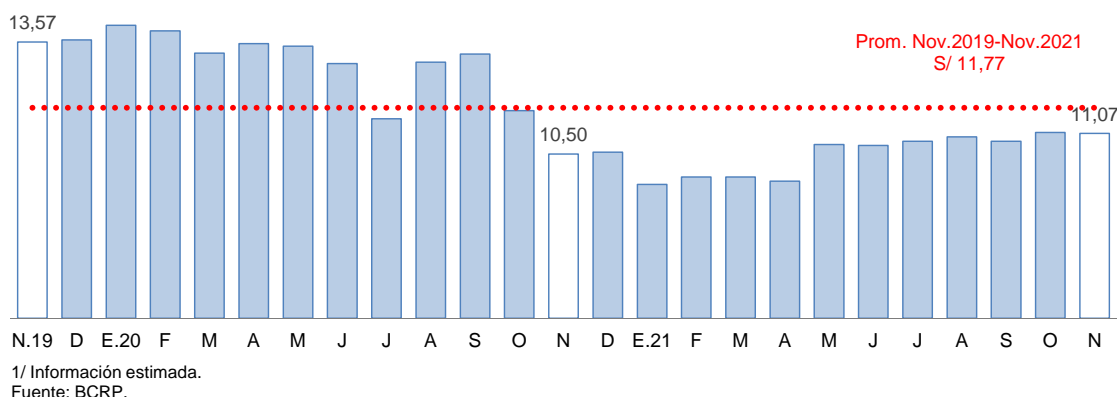

- En cuanto al avance de la siembra, correspondiente a la actual **campaña agrícola 2021/2022**, en noviembre se registró la siembra de 72 371 hectáreas en total. En los cuatro primeros meses de la campaña (agosto-noviembre) se sembraron 217 324 hectáreas, principalmente, papa (59 610 hectáreas), avena forrajera (47 195 hectáreas), quinua (37 040 hectáreas) y cebada grano (23 664 hectáreas); debido a que son los productos de mayor demanda en la región. Comparado con la campaña anterior, la siembra fue mayor en 4,9 por ciento, debido al reajuste de expectativas de los agricultores ante el mejor desempeño del clima.

CUADRO N° 3
PUNO: SUPERFICIE SEMBRADA 1/
 (Hectáreas)

	Campaña Agrícola 2/		Variación	
	2020/2021	2021/2022	Absoluta	Porcentual
CULTIVOS TRANSITORIOS	207 191	216 551	9 360	4,5
Quinua	36 868	37 040	172	0,5
Cebada Grano	23 795	23 664	- 131	-0,6
Papa	58 740	59 610	870	1,5
Oca	3 505	3 485	- 20	-0,6
Haba	10 543	10 482	- 61	-0,6
Avena Forrajera	38 570	47 195	8 625	22,4
Cebada Forrajera	4 670	4 591	- 79	-1,7
Otros cultivos transitorios	30 500	30 484	- 16	-0,1
CULTIVOS PERMANENTES	0	773	773	-
Café	0	0	0	-
Alfalfa	0	0	0	-
Otros Pastos Cultivados	0	773	773	-
Otros cultivos permanentes	0	0	0	-
Total	207 191	217 324	10 133	4,9

1/ Cifras preliminares.

2/ De agosto a noviembre.

Fuente: DRA – Puno.

Elaboración: BCRP - Sucursal Puno. Departamento de Estudios Económicos.

1.2 Sector pesca

- En noviembre, el sector pesca presentó un incremento de 508,1 por ciento, respecto a similar mes de 2020, resultado de la mayor producción de trucha en jaulas flotantes (517,9 por ciento), cuyo VBP representó el 99,4 por ciento del total pesquero; asimismo, creció la extracción de pejerrey (0,3 por ciento). Este incremento fue contrarrestado por la menor producción de ispi (-8,3 por ciento), carachi (-16,8 por ciento) y trucha natural (-8,1 por ciento). El resto de especies solo cuenta con una participación de 0,6 por ciento del VBP pesquero, debido a la sobrepesca informal y depredación de especies nativas por parte de las introducidas (trucha y pejerrey).

CUADRO N° 4
PUNO: SECTOR PESCA
(En toneladas)

	NOVIEMBRE			ENERO – NOVIEMBRE		
	2020	2021	Var %	2020	2021	Var %
Consumo Humano Directo	512,0	3 060,5	497,7	32 427,6	30 307,2	-6,5
- Boga	0,0	0,0	-	0,0	0,0	-
- Carachi	5,0	4,2	-16,8	41,3	41,4	0,3
- Ispi	6,3	5,7	-8,3	36,8	37,8	2,8
- Suche	0,0	0,0	-	0,2	0,0	-100,0
- Mauri	0,2	0,2	0,0	2,7	2,9	7,9
- Pejerrey	4,4	4,4	0,3	38,0	36,4	-4,2
- Trucha Natural	3,7	3,4	-8,1	32,9	27,8	-15,5
- Trucha Crianza	492,4	3 042,5	517,9	32 275,8	30 160,9	-6,6
SECTOR PESCA 1/			508,1			-6,6

1/ A precios de 2007.

Fuente: DIREPRO – Puno.

Elaboración: BCRP - Sucursal Puno. Departamento de Estudios Económicos.

- Durante los once primeros meses del año, el sector pesquero registró una reducción de 6,6 por ciento interanual, definida por la menor producción de trucha en jaulas flotantes (-6,6 por ciento), suche (-100,0 por ciento), trucha natural (-15,5 por ciento) y pejerrey (-4,2 por ciento); atenuada por la mayor pesca de mauri (7,9 por ciento), ispi (2,8 por ciento) y carachi (0,3 por ciento).

1.3 Sector minería

- En noviembre, la actividad minera creció 0,3 por ciento, respecto a similar mes del año pasado, resultado de la mayor producción de estaño (3,5 por ciento), cuyo VBP representó el 60,4 por ciento. Este incremento fue contrarrestado por la menor extracción de oro (-4,2 por ciento) y plata (-13,7 por ciento).

CUADRO N° 5
PUNO: SECTOR MINERÍA 1/

(Variación % real respecto a similar período del año anterior)

		Estructura Porcentual 2019 2/	NOVIEMBRE				ENERO – NOVIEMBRE			
			2020	2021	Var %	Contribución 3/	2020	2021	Var %	Contribución 3/
Estaño	(TMF)	52,9	2 097	2 170	3,5	2,0	18 183	24 389	34,1	21,4
Plomo	(TMF)	1,0	0	0	-	-	66	1 460	2 110,6	2,1
Oro	(TMF)	45,2	285	273	-4,2	-1,7	2 060	3 301	60,2	22,3
Plata	(kg-f)	0,5	22	19	-13,7	0,0	337	2 811	734,6	0,8
Zinc	(TMF)	0,5	0	0	-	-	64	547	756,9	0,9
SECTOR MINERÍA 2/		100,0			0,3	0,3			50,2	50,2

1/ Cifras preliminares (incluye producción minera artesanal).

2/ A precios de 2007.

3/ En base a la estructura porcentual de similar período de 2019.

4/ Datos en miles.

Fuente: MINEM.

- En el período enero-noviembre, la actividad minera registró un comportamiento positivo de 50,2 por ciento interanual, resultado de la mayor extracción de oro, estaño, plomo, plata y zinc.

GRÁFICO N° 2
PUNO: EVOLUCIÓN DE LA PRODUCCIÓN MINERA 1/
 (Variación % real respecto a similar mes del año anterior)

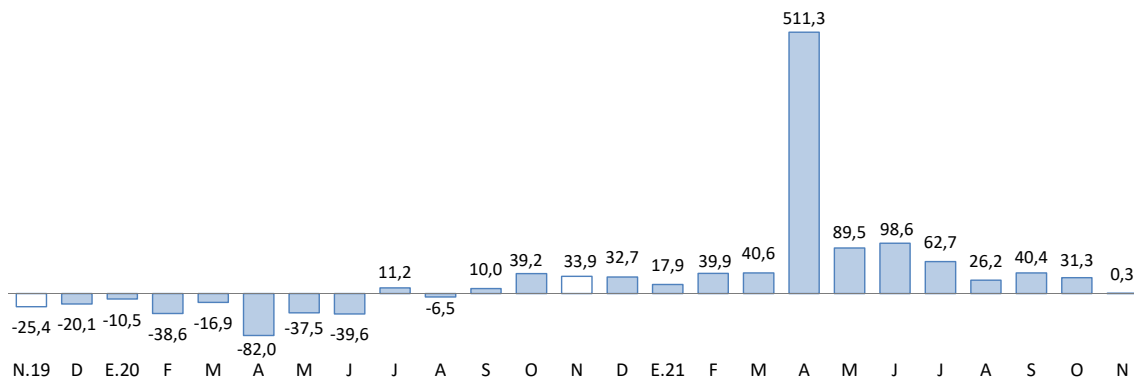

1/ Estimado a precios de 2007.
 Fuente: MINEM.

- En noviembre, en promedio, el precio del estaño fue cUS\$/lb 1 776,21 mayor en 3,8 por ciento respecto al mes anterior; asimismo, el precio de la onza troy de oro fue de US\$ 1 820,23 mayor en 2,4 por ciento comparado con el mes anterior.

GRÁFICO N° 3
PUNO: COTIZACIÓN INTERNACIONAL DEL ESTAÑO
 (cUS\$/lb. promedio mensual)

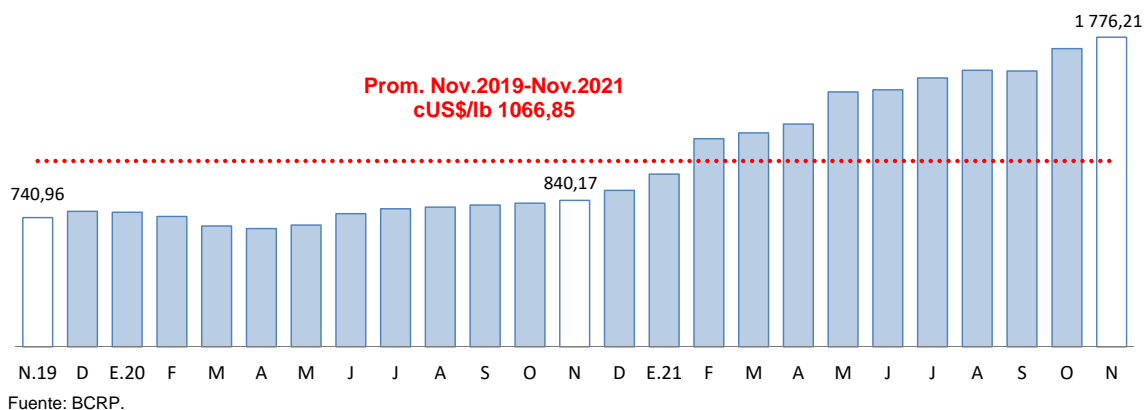

Fuente: BCRP.

GRÁFICO N° 4
PUNO: COTIZACIÓN INTERNACIONAL DEL ORO
 (US\$/onza troy promedio mensual)

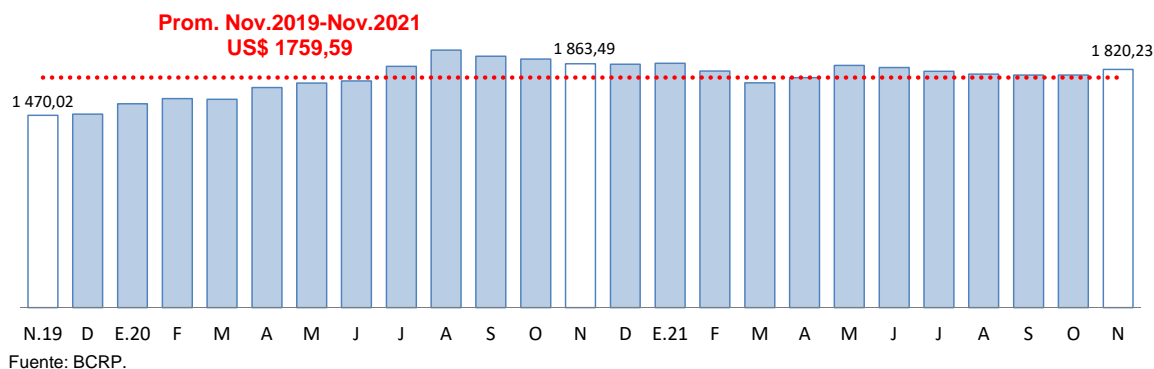

Fuente: BCRP.

2. Otros indicadores sectoriales

2.1 Sector manufactura

- En noviembre, el desempeño de la actividad manufacturera, mostró un crecimiento de 24,5 por ciento interanual; resultado de la mayor producción de cal (24,1 por ciento), cuyo VBP representa el 98,2 por ciento del total, productos de panadería (3,2 veces más) y muebles (70,1 por ciento). Este resultado fue atenuado por prendas de vestir (-93,3 por ciento) y ladrillos (-8,6 por ciento). Cabe señalar que, por el contexto sanitario, la producción de ladrillos y muebles fue nula en el periodo de abril a junio 2020.

CUADRO N° 6
PUNO: SECTOR MANUFACTURA 1/
(Variación % real respecto a similar período del año anterior)

	Estructura Porcentual 2019 2/	NOVIEMBRE		ENERO – NOVIEMBRE	
		Var %	Contribución 3/	Var %	Contribución 3/
MANUFACTURA NO PRIMARIA	100,0	24,5	24,5	14,2	14,2
. Bebidas Gaseosas (*)	1,1	-	0,0	-	-1,9
. Productos de Panadería	0,6	320,4	1,3	220,2	1,7
. Ladrillos	0,3	-8,6	0,0	14,2	0,0
. Cal	96,6	24,1	23,7	14,4	14,3
. Prendas de Vestir	1,3	-93,3	-0,6	-92,8	-0,05
. Muebles	0,1	70,1	0,1	65,5	0,1
SECTOR MANUFACTURA	100,0	24,5	24,5	14,2	14,2

1/ Cifras preliminares.

(*) Información disponible hasta julio 2019.

2/ A precios de 2007.

3/ En base a la estructura porcentual de similar período de 2019.

Fuente: Empresas industriales respectivas, DIREPRO Puno.

Elaboración: BCRP - Sucursal Puno. Departamento de Estudios Económicos.

- En los once primeros meses de 2021, esta actividad acumuló un crecimiento de 14,2 por ciento, debido a la mayor producción de cal (14,4 por ciento), productos de panadería (2,2 veces más), ladrillos (14,2 por ciento) y muebles (65,5 por ciento).

GRÁFICO N° 5
PUNO: EVOLUCIÓN DE LA PRODUCCIÓN MANUFACTURERA NO PRIMARIA 1/
(Variación % real respecto a similar mes del año anterior)

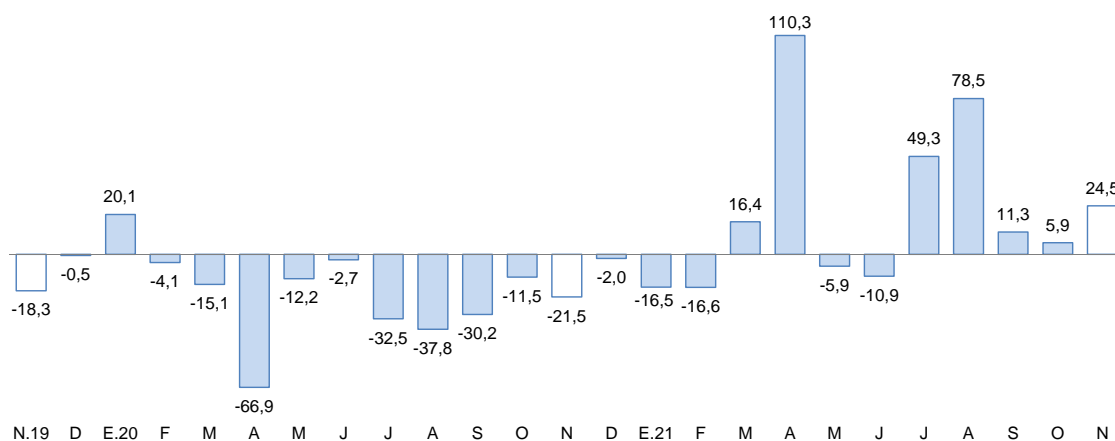

1/ Estimado a precios de 2007.

Fuente: Empresas de la región.

2.2 Arribos a los establecimientos de hospedaje

- En **octubre**, se registraron 83 902 arribos de turistas a establecimientos de hospedaje, lo cual representó un crecimiento de 71,4 por ciento, un comportamiento positivo en comparación al mismo mes del año anterior. Este resultado obedece a la reactivación paulatina de la actividad turística que implicó una mayor afluencia de turistas extranjeros (5,8 veces más) y nacionales (60,4 por ciento).
- En los diez primeros meses del año, esta actividad presentó un crecimiento de 40,3 por ciento interanual, por la mayor visita de turistas nacionales (43,1 por ciento) y extranjeros (13,7 por ciento).

GRÁFICO N° 6
PUNO: EVOLUCIÓN DE ARRIBOS A ESTABLECIMIENTOS DE HOSPEDAJE
(Variación %)

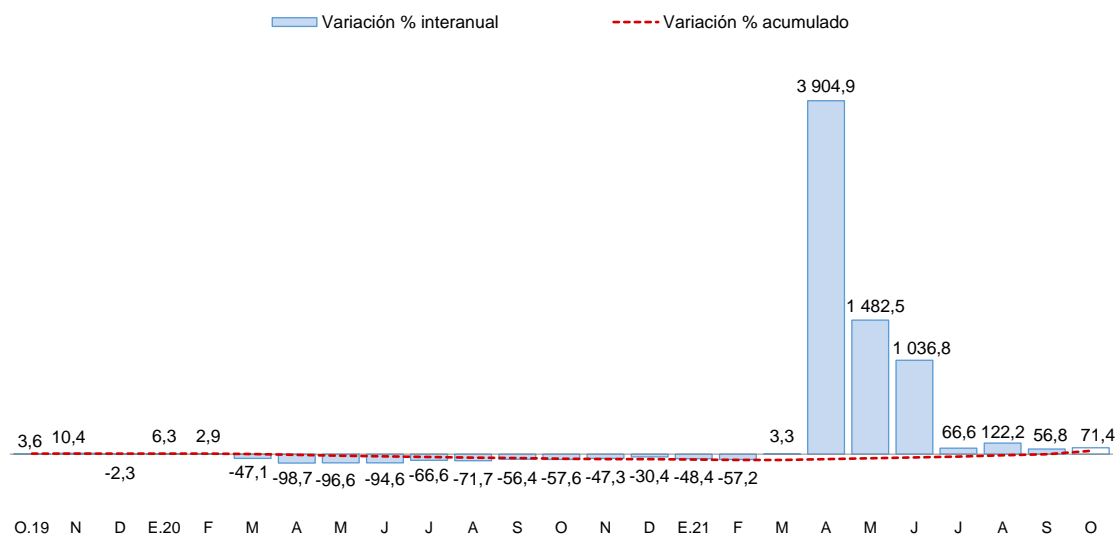

Fuente: Encuesta Mensual a Establecimientos de Hospedaje Temporal - MINCETUR.

II. SECTOR EXTERNO

3. Importaciones

- Las importaciones en noviembre fueron de US\$ 50,8 millones, 37,9 por ciento mayor, respecto a igual mes del año pasado. Resultado del incremento de importación de bienes de consumo (67,9 por ciento) e insumos (39,8 por ciento), contrarrestado por la menor salida de bienes de capital (-81,2 por ciento).
- Dentro del total de importaciones, destaca la participación de insumos para la agricultura (36,9 por ciento), alimentos y bebidas (30,0 por ciento) e insumos para la industria (26,6 por ciento).
- De enero a noviembre, las importaciones acumularon un valor de US\$ 501,8 millones, 76,4 por ciento mayor al valor importado en igual periodo del año pasado. Esto debido al mayor ingreso de insumos (83,4 por ciento) y bienes de consumo (68,9 por ciento), contrarrestado por bienes de capital (-24,2 por ciento).

CUADRO N° 7
PUNO: IMPORTACIONES SEGÚN USO O DESTINO ECONÓMICO

RUBROS	Valor FOB en millones de US\$				Tasa de crecimiento (%)		
	oct-21	nov-21	ene-nov 20	ene-nov 21	Mes	12 Meses	Acum.
Bienes de Consumo	17,0	16,6	92,1	155,5	-2,0	67,9	68,9
. Alimentos y Bebidas	15,6	15,2	81,4	142,8	-2,5	72,9	75,5
. Productos Farmacéuticos	0,1	0,0	0,0	0,3	-100,0	0,0	0,0
. Otros 1/	1,2	1,4	10,8	12,5	13,7	28,1	15,8
Insumos	34,1	33,6	186,3	341,7	-1,5	39,8	83,4
. Combustibles y Lubricantes	1,1	1,3	10,5	15,3	17,9	-21,3	45,7
. Insumos para la Agricultura	17,1	18,7	137,5	217,8	9,4	5,5	58,4
. Insumos para la Industria	15,9	13,5	38,3	108,6	-14,8	195,8	183,6
Bienes de Capital	0,8	0,5	6,0	4,6	-35,1	-81,2	-24,2
. Maquinaria y Equipo	0,3	0,1	4,6	1,9	-65,9	-95,9	-59,4
. Materiales de Construcción	0,4	0,2	0,9	1,2	-46,7	-29,1	29,5
. Otros 2/	0,2	0,2	0,5	1,5	47,0	337,0	195,6
Total	51,9	50,8	284,5	501,8	-2,2	37,9	76,4

1/ Otros: Utensilios Domésticos y Electrod. y Veh. Uso Part.

2/ Otros: Partes y Piezas y Herramientas

FUENTE: SUNAT.

III. CRÉDITOS Y DEPÓSITOS

4. Créditos

- El crédito registró un crecimiento de 4,3 por ciento interanual en noviembre, lo cual significó un ritmo menor al registrado en el mismo mes de 2020 (15,8 por ciento).
- Según tipo de moneda, el 99,4 por ciento del crédito total fue otorgado en moneda nacional (S/ 4 794 millones), el cual aumentó 0,5 por ciento respecto al mes anterior y 4,4 por ciento a 12 meses. Por su parte, el crédito otorgado en moneda extranjera (US\$ 9 millones) disminuyó 2,8 por ciento en el mes y 2,1 por ciento interanual.

**CUADRO N° 8
PUNO: CRÉDITOS**

	Estructura %	Saldos en millones de soles con TCF 1/		Tasa de crecimiento (%)	
		Oct-21	Nov-21	Mes	12 Meses
Banco de la Nación	2,9	138	140	1,5	-7,5
Agrobanco	0,5	24	26	6,4	106,6
Banca Múltiple	50,1	2 414	2 419	0,2	4,1
Instituciones No Bancarias	46,4	2 223	2 240	0,7	4,8
Financieras	5,7	275	277	0,5	-20,8
Cajas Municipales	35,6	1 711	1 719	0,5	9,7
Cajas Rurales	5,1	237	244	2,9	11,1
TOTAL	100,0	4 799	4 824	0,5	4,3
Empresas	73,2	3 509	3 532	0,7	5,7
Personas	26,8	1 291	1 292	0,1	0,8
Consumo	24,1	1 162	1 163	0,1	0,6
Hipotecario	2,7	129	129	0,0	2,3
MN	99,4	4 768	4 794	0,5	4,4
ME	0,6	32	31	-2,8	-2,1
ME (Mill. US\$)		10	9	-2,8	-2,1

1/ TCF = Tipo de Cambio Fijo (S/ 3,31 por US\$).

Fuente: SBS y AFP.

Elaboración: BCRP - Sucursal Puno. Departamento de Estudios Económicos.

- Por tipo de institución, la banca múltiple, que concentra el 50,1 por ciento del crédito total, creció 4,1 por ciento interanual. Además, el crédito otorgado por instituciones no bancarias, que concentran el 46,4 por ciento del crédito total, mostró un incremento de 4,8 por ciento interanual y fue resultado de mayores créditos otorgados por cajas municipales (9,7 por ciento) y cajas rurales (11,1 por ciento); atenuado por financieras (-20,8 por ciento). En tanto, Agrobanco mostró un crecimiento de 106,6 por ciento interanual; mientras que, el crédito otorgado por el Banco de la Nación se redujo 7,5 por ciento interanual.

GRÁFICO N° 7
PUNO: VARIACIÓN PORCENTUAL DE LOS CRÉDITOS
 (Respecto a similar mes del año anterior)

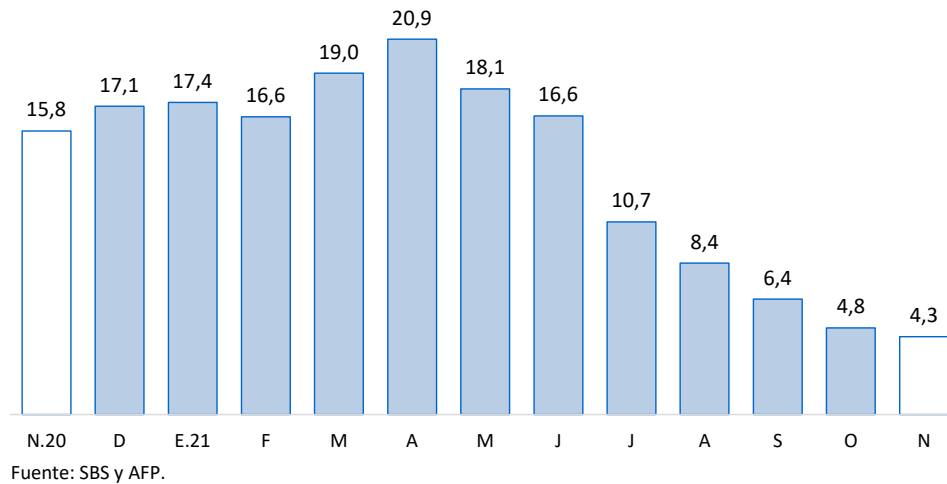

- En cuanto al tipo de crédito, el financiamiento a empresas registró un incremento de 5,7 por ciento interanual. Asimismo, lo destinado a personas aumentó 0,8 por ciento interanual; principalmente por el crecimiento del crédito de consumo (0,6 por ciento) e hipotecario (2,3 por ciento).

GRÁFICO N° 8
PUNO: VARIACIÓN PORCENTUAL DEL TIPO DE CRÉDITO
 (Respecto a similar mes del año anterior)

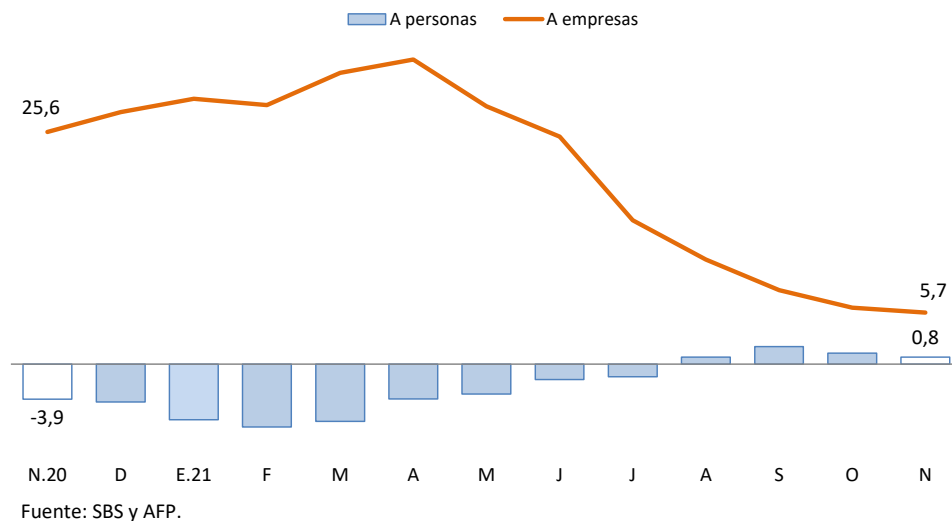

- La tasa de morosidad registrada en octubre de 2021 fue 6,60 por ciento, mayor en 0,85 puntos porcentuales respecto al mismo mes de 2020 (5,75 por ciento).

CUADRO N° 9
PUNO: MOROSIDAD

	Tasa de Morosidad en puntos porcentuales		Variación Absoluta	
	Set-21	Oct-21	Mes	12 Meses
Banco de la Nación	3,34	3,42	0,1	0,5
Agrobanco	35,77	32,64	-3,1	-44,0
Banca Múltiple	6,72	6,84	0,1	1,5
Instituciones No Bancarias				
Financieras	9,87	9,02	-0,8	2,0
Cajas Municipales	4,84	5,05	0,2	0,5
Cajas Rurales	11,28	11,38	0,1	-3,5
Edpymes	0,00	0,00	0,0	-16,6
TOTAL	6,51	6,60	0,09	0,8

Fuente: SBS.

Elaboración: BCRP - Sucursal Puno. Departamento de Estudios Económicos.

- Cabe destacar, que el mayor incremento en la tasa de morosidad, comparado con octubre de 2020, fue registrado en financieras (2,0 puntos porcentuales), banca múltiple (1,5 puntos porcentuales), cajas municipales (0,5 puntos porcentuales) y Banco de la Nación (0,5 puntos porcentuales); mientras que, disminuyó en Agrobanco (-44,0 puntos porcentuales), Edpymes (-16,6 puntos porcentuales) y cajas rurales (-3,5 puntos porcentuales).

GRÁFICO N° 9
PUNO: TASA DE MOROSIDAD
(Porcentaje)

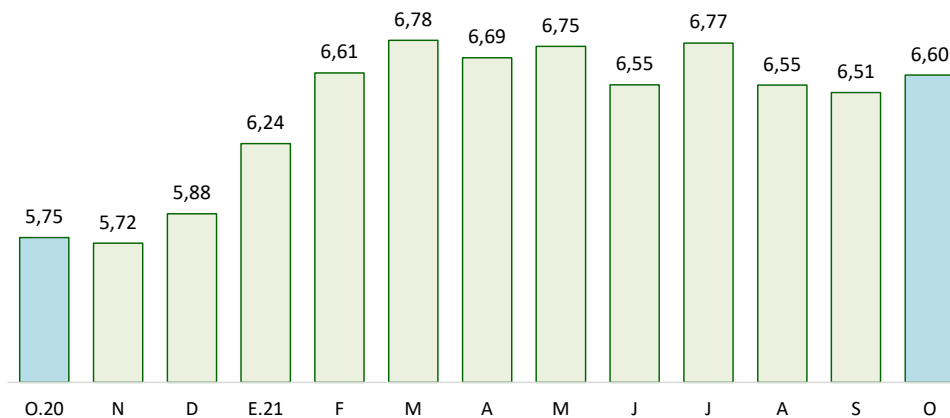

Fuente: SBS y AFP.

5. Depósitos

- Los depósitos crecieron 7,4 por ciento interanual en noviembre, lo cual significó un ritmo de crecimiento menor al registrado en similar mes de 2020 (25,3 por ciento).
- Por tipo de moneda, los depósitos en soles (S/ 2 377 millones), que representan el 87,9 por ciento de los depósitos totales, se redujeron 1,2 por ciento en el mes; pero crecieron 5,7 por ciento a 12 meses. En tanto, los depósitos en moneda extranjera (US\$ 99 millones) crecieron 9,2 por ciento respecto al mes anterior y 21,6 por ciento interanual. La tasa de dolarización de los depósitos en noviembre fue 12,1 por ciento, mayor en 1,4 puntos porcentuales frente a la tasa registrada en similar mes del año pasado (10,7 por ciento).

CUADRO N° 10
PUNO: DEPÓSITOS

	Estructura %	Saldos en millones de soles con TCF 1/		Tasa de crecimiento (%)	
		Oct-21	Nov-21	Mes	12 Meses
Banco de la Nación	26,0	724	704	-2,7	22,1
Banca Múltiple	52,7	1 402	1 424	1,6	3,2
Instituciones No Bancarias	21,3	579	576	-0,5	2,7
Financieras	0,8	22	22	1,7	-3,7
Cajas Municipales	15,3	414	413	-0,1	5,8
Cajas Rurales	5,2	143	141	-1,7	-4,4
TOTAL	100,0	2 705	2 704	-0,02	7,4
Vista	25,2	675	681	1,0	37,7
Ahorro	55,5	1 518	1 502	-1,1	5,0
A plazo	19,3	512	521	1,8	-12,1
MN	87,9	2 405	2 377	-1,2	5,7
ME	12,1	300	328	9,2	21,6
ME (Mill. US\$)		91	99	9,2	21,6

1/ TCF = Tipo de Cambio Fijo (S/ 3,31 por US\$).

Fuente: SBS y AFP.

Elaboración: BCRP - Sucursal Puno. Departamento de Estudios Económicos.

- Según tipo de depósito, los depósitos de ahorro, que concentran el 55,5 por ciento del total, mostraron un incremento interanual de 5,0 por ciento, y los depósitos a la vista crecieron 37,7 por ciento. No obstante, los depósitos a plazo se redujeron 12,1 por ciento.
- Por tipo de institución, los depósitos en la banca múltiple, que concentran el 52,7 por ciento de los depósitos totales, aumentaron en 3,2 por ciento; además, los depósitos en el Banco de la Nación crecieron 22,1 por ciento. De igual forma, los depósitos en instituciones no bancarias crecieron 2,7 por ciento; esta variación fue resultado del mayor dinamismo de cajas municipales (5,8 por ciento); atenuada por cajas rurales (-4,4 por ciento) y financieras (-3,7 por ciento).

GRÁFICO N° 10
PUNO: VARIACIÓN PORCENTUAL DE LOS DEPÓSITOS
(Respecto a similar mes del año anterior)

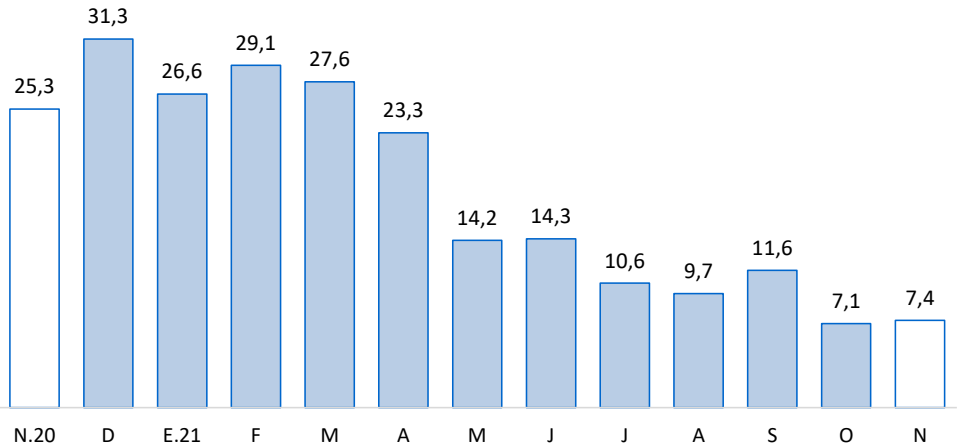

Fuente: SBS y AFP.

IV. EJECUCIÓN DE PRESUPUESTO PÚBLICO

6. Ingresos del Gobierno Nacional

- El ingreso del Gobierno Nacional en el departamento de Puno, durante noviembre de 2021, creció 37,4 por ciento, interanual en términos reales; debido a incrementos en los ingresos tributarios (37,6 por ciento) y no tributarios (33,8 por ciento). Los ingresos tributarios representan el 96,0 por ciento del total de ingresos recaudados, y los no tributarios, el 4,0 por ciento restante.

CUADRO N° 11
PUNO: INGRESOS DEL GOBIERNO NACIONAL 1/ 2/
(Millones de soles)

RUBROS	NOVIEMBRE			ENERO – NOVIEMBRE		
	2020	2021	Var % real	2020	2021	Var % real
I. INGRESOS TRIBUTARIOS	45,4	66,0	37,6	388,7	654,4	62,2
1. Impuesto a la renta	11,5	15,8	29,6	109,8	168,9	48,1
Personas naturales	4,1	5,3	21,8	44,3	56,4	22,7
Personas jurídicas	7,0	9,5	28,7	57,3	96,7	62,4
Regularización	0,4	1,0	121,3	8,3	15,8	85,5
2. Impuestos a la Importación	0,2	0,1	-56,9	0,7	0,7	-10,3
3. Impuestos a la Prod. y consumo	32,7	48,4	39,9	270,9	467,3	66,1
Impuesto General a las Ventas	32,1	47,3	39,6	259,8	449,7	66,7
Interno	8,6	11,9	31,0	79,2	117,8	43,2
Importaciones	23,5	35,4	42,7	180,5	331,9	77,0
Impuesto Selectivo al Consumo 2/	0,6	1,1	58,9	11,1	17,6	53,2
4. Otros ingresos	1,0	1,8	71,6	7,2	17,5	133,9
II. INGRESOS NO TRIBUTARIOS	1,9	2,7	33,8	16,0	27,0	63,1
TOTAL	47,4	68,8	37,4	404,6	681,4	62,2

1/ Información actualizada al 30 de noviembre de 2021.

2/ Incluye el Impuesto Selectivo al Consumo interno y de importaciones.

Fuente: SUNAT.

Elaboración: BCRP - Sucursal Puno. Departamento de Estudios Económicos.

7. Ejecución del presupuesto de gastos del Gobierno General

- La ejecución del presupuesto de gastos en el departamento de Puno, durante noviembre, presentó una caída de 4,7 por ciento, interanual en términos reales; debido a una menor ejecución de los Gobiernos Locales (-28,0 por ciento) y del Gobierno Regional (-14,3 por ciento), principalmente en gastos de capital (-28,9 y -39,2 por ciento, respectivamente). Esta reducción fue atenuada por el gasto del Gobierno Nacional (17,4 por ciento), básicamente en gastos de capital (134,8 por ciento).
- En tanto, el gasto corriente no financiero disminuyó 15,9 por ciento; mientras que, el gasto de capital creció 26,1 por ciento, debido a una mayor inversión pública (25,2 por ciento).

CUADRO N° 12
PUNO: EJECUCIÓN DEL PRESUPUESTO DE GASTOS DEL GOBIERNO GENERAL
(Millones de soles)

RUBROS	NOVIEMBRE			ENERO – NOVIEMBRE		
	2020	2021	Var. % real	2020	2021	Var. % real
Gobierno Nacional	215,0	266,6	17,4	2 269,0	2 306,1	-2,3
Gobierno Regional	176,7	160,1	-14,3	1 733,6	1 741,1	-3,2
Gobiernos Locales	130,6	99,3	-28,0	698,4	983,7	35,6
Total	522,3	526,0	-4,7	4 700,9	5 030,9	3,0
Corriente	382,6	339,9	-15,9	3 598,3	3 472,2	-7,1
Capital	139,7	186,1	26,1	1 102,6	1 558,7	35,9
Inversión Pública	139,7	184,8	25,2	1 065,7	1 537,5	38,7

Fuente: MEF.

Elaboración: BCRP - Sucursal Puno. Departamento de Estudios Económicos.

8. Gasto corriente no financiero

- El gasto corriente no financiero presentó una disminución de 15,9 por ciento, interanual en términos reales, debido a menores montos devengados de los Gobiernos Locales (-27,0 por ciento), principalmente gastos en bienes y servicios (-32,2 por ciento); del Gobierno Regional (-10,7 por ciento) y del Gobierno Nacional (-16,6 por ciento), en ambos casos, básicamente gastos en transferencias (-46,3 y -49,2 por ciento, respectivamente).

CUADRO N° 13
PUNO: GASTO CORRIENTE NO FINANCIERO
(Millones de soles)

RUBROS	NOVIEMBRE			ENERO – NOVIEMBRE		
	2020	2021	Var. % real	2020	2021	Var. % real
- Gobierno Nacional	166,7	146,8	-16,6	1 713,2	1 393,2	-21,8
- Gobierno Regional	154,8	146,0	-10,7	1 494,3	1 584,1	2,1
- Gobiernos Locales	61,1	47,1	-27,0	390,8	494,9	21,9
TOTAL	382,6	339,9	-15,9	3 598,3	3 472,2	-7,1

Fuente: MEF.

Elaboración: BCRP - Sucursal Puno. Departamento de Estudios Económicos.

- En los once primeros meses del año, el gasto corriente no financiero se redujo 7,1 por ciento en términos reales; debido a la disminución del gasto del Gobierno Nacional (-21,8 por ciento).

9. Inversión pública

- La inversión pública en Puno, correspondiente a los tres niveles de gobierno, totalizó en noviembre S/ 184,8 millones; 25,2 por ciento mayor, en términos reales, respecto a similar mes del año pasado. La inversión creció en el Gobierno Nacional (134,7 por ciento), contrarrestada por el Gobierno Regional (-39,2 por ciento) y los Gobiernos Locales (-30,5 por ciento).

CUADRO N° 14
PUNO: INVERSIÓN PÚBLICA 1/
(Millones de soles)

RUBROS	NOVIEMBRE			ENERO – NOVIEMBRE		
	2020	2021	Var. % real	2020	2021	Var. % real
- Gobierno Nacional	48,3	119,7	134,7	529,6	906,8	64,2
- Gobierno Regional	22,0	14,1	-39,2	234,0	148,1	-38,9
- Gobiernos Locales	69,5	51,0	-30,5	302,2	482,5	53,8
TOTAL	139,7	184,8	25,2	1 065,7	1 537,5	38,7

1/ Comprende la formación bruta de capital.

Fuente: MEF.

Elaboración: BCRP - Sucursal Puno. Departamento de Estudios Económicos.

- Entre enero y noviembre, la inversión pública acumuló un total de S/ 1 537,5 millones, 38,7 por ciento mayor respecto a similar periodo del año pasado. La inversión acumulada creció en respuesta a mayores gastos de los Gobiernos Locales (53,8 por ciento) y del Gobierno Nacional (64,2 por ciento); atenuada por menores gastos del Gobierno Regional (-38,9 por ciento).

GRÁFICO N° 11
PUNO: VARIACIÓN PORCENTUAL REAL DE INVERSIÓN PÚBLICA
 (Respecto a similar mes del año anterior)

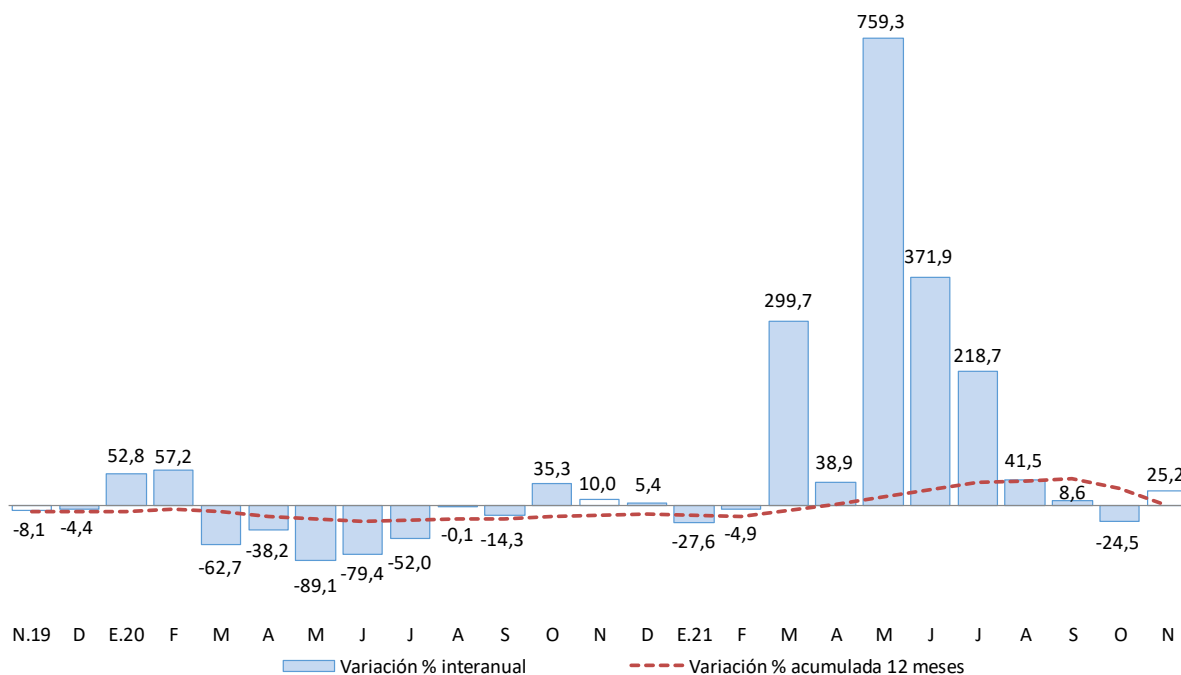

Fuente: MEF.

Elaboración: BCRP - Sucursal Puno. Departamento de Estudios Económicos.

En cuanto a los principales proyectos que se ejecutaron en noviembre, destacaron:

- La “Construcción de la autopista Puno - Juliaca” con S/ 31,5 millones de devengados a cargo del Gobierno Nacional;
- El “Mejoramiento de las carreteras de Pro Región Puno, por niveles de servicio” con S/ 17,4 millones devengados a cargo del Gobierno Nacional;
- La “Instalación de banda ancha para la conectividad integral y desarrollo social de la región Puno” con S/ 13,1 millones de devengados a cargo del Gobierno Nacional;
- El “Afianzamiento del suministro de energía eléctrica del distrito de Macusani, provincia de Carabaya” con S/ 4,8 millones de devengados a cargo del Gobierno Nacional; y
- La “Creación de la vía de evitamiento Ollachea y accesos en el sector km 232+700 al km 233+820 del corredor vial interoceánico Perú - Brasil, tramo 04: Azángaro - Inambari, ruta Pe-34b distrito de Ollachea - provincia de Carabaya” con S/ 4,6 millones a cargo del Gobierno Nacional.

V. ANEXOS

ANEXO 1

PUNO: PRODUCCIÓN AGROPECUARIA 1/
(TM)

PRINCIPALES PRODUCTOS	2020		2021											PRINCIPALES PRODUCTOS
	Nov	Dic	Ene	Feb	Mar	Abr	May	Jun	Jul	Ago	Set	Oct	Nov	
AGRÍCOLA														AGRÍCOLA
Quinua	0	0	0	0	1 529	28 682	11 007	119	0	0	0	0	0	Quinua
Cañihua	0	0	0	0	0	2 934	2 068	1	0	0	0	0	0	Cañihua
Cebada Grano	0	0	0	0	114	12 580	16 533	2	0	0	0	0	0	Cebada Grano
Trigo	0	0	0	0	0	552	1 169	0	0	0	0	0	0	Trigo
Centeno Grano	0	0	0	0	0	0	34	0	0	0	0	0	0	Centeno Grano
Avena Grano	0	0	0	0	0	3 070	4 862	0	0	0	0	0	0	Avena Grano
Maiz Amiláceo	0	0	0	0	0	3 889	2 406	200	0	0	0	0	0	Maiz Amiláceo
Maiz Amarillo Duro	0	0	0	0	85	2 667	1 558	0	0	0	0	0	0	Maiz Amarillo Duro
Arroz	0	0	0	0	0	131	16	0	0	0	0	0	0	Arroz
Papa	1 279	26 988	0	13 209	70 500	513 935	330 495	5 664	0	0	0	0	0	Papa
Oca	0	0	0	0	217	17 674	12 359	0	0	0	0	0	0	Oca
Olluco	0	0	0	0	779	10 410	8 440	0	0	0	0	0	0	Olluco
Mashua	0	0	0	0	0	4 345	4 935	0	0	0	0	0	0	Mashua
Yuca	0	0	0	0	163	5 940	15 462	13 566	1 164	0	0	0	0	Yuca
Tarhui	0	0	0	0	0	0	1 215	347	0	0	0	0	0	Tarhui
Haba	0	5	46	709	2 885	10 687	2 209	15	0	0	0	0	0	Haba
Arveja	0	0	0	0	0	730	313	0	0	0	0	0	0	Arveja
Cebolla	0	0	39	70	105	4 097	1 775	0	0	0	0	0	0	Cebolla
Avena Forrajera	0	0	0	0	8 232	1 196 444	1 172 533	897	0	0	0	0	0	Avena Forrajera
Cebada Forrajera	0	0	0	0	4 607	174 607	144 757	37	0	0	0	0	0	Cebada Forrajera
Plátano	1 033	1 054	967	846	1 042	1 023	1 090	975	940	972	996	1 004	1 011	Plátano
Naranja	0	0	0	0	25	814	6 650	8 519	7 023	5 001	0	0	0	Naranja
Café	0	0	0	0	0	190	1 886	3 723	1 667	848	0	0	0	Café
Alfalfa	5 508	45 371	26 973	126 631	446 353	597 169	369 025	108 150	0	0	0	0	6 811	Alfalfa
Otros Pastos Cultivados	761	8 981	1 846	10 704	36 370	60 464	48 673	12 003	0	0	0	0	0	Otros Pastos Cultivados
PECUARIA 2/														PECUARIA 2/
Carne de Vacuno	1 422	1 337	1 307	1 559	1 720	2 304	2 323	2 335	2 079	1 858	1 616	1 451	1 429	Carne de Vacuno
Carne de Ovino	600	540	471	568	645	893	921	895	829	793	705	608	604	Carne de Ovino
Carne de Alpaca	348	246	339	466	519	705	656	626	599	521	421	379	351	Carne de Alpaca
Carne de Llama	87	99	100	125	133	183	171	169	145	129	117	98	88	Carne de Llama
Carne de Porcino	179	163	154	199	201	275	276	269	276	238	204	179	183	Carne de Porcino
Carne de Ave	272	273	276	331	324	324	313	307	262	239	222	259	273	Carne de Ave
Leche de Vacuno	8 292	8 675	11 567	14 387	15 868	14 899	14 039	12 989	10 900	9 411	7 664	7 904	8 565	Leche de Vacuno
Lana de Ovino	490	126	0	1 349	1 092	0	0	0	0	0	0	0	490	Lana de Ovino
Fibra de Alpaca	1 298	292	157	461	487	0	0	0	0	0	0	0	1 303	Fibra de Alpaca
Fibra de Llama	245	38	0	83	81	0	0	0	0	0	0	0	246	Fibra de Llama
Otros pptos. Pecuarios	1 105	1 027	930	1 231	1 233	1 589	1 481	1 445	1 377	1 403	1 207	1 156	1 116	Otros pptos. Pecuarios

1/ Cifras preliminares. Actualizado al 15-01-2022.

2/ Peso Neto.

Fuente: DRA - Puno.

Elaboración: BCRP - Sucursal Puno. Departamento de Estudios Económicos.

ANEXO 2

PUNO: SUPERFICIE AGRÍCOLA SEMBRADA 1/
(Hectáreas)

PRINCIPALES CULTIVOS	2020		2021												PRINCIPALES CULTIVOS
	Nov	Dic	Ene	Feb	Mar	Abr	May	Jun	Jul	Ago	Set	Oct	Nov		
Quinua	3 490	0	0	0	0	0	0	0	0	0	12 622	20 996	3 422	Quinua	
Cañihua	1 459	67	0	0	0	0	0	0	0	0	668	3 115	1 821	Cañihua	
Cebada Grano	6 279	154	0	0	0	0	0	0	0	38	891	17 053	5 682	Cebada Grano	
Trigo	35	0	0	0	0	0	0	0	0	0	411	867	71	Trigo	
Centeno Grano	0	0	0	0	0	0	0	0	0	0	0	35	0	Centeno Grano	
Avena Grano	4 442	40	0	0	0	0	0	0	0	0	286	6 984	1 320	Avena Grano	
Maiz Amiláceo	3	0	0	0	0	0	0	0	0	548	2 155	1 047	13	Maiz Amiláceo	
Maiz Amarillo Duro	0	0	0	0	0	0	0	0	0	819	1 575	55	0	Maiz Amarillo Duro	
Arroz	0	0	0	0	0	0	0	0	0	35	8	5	0	Arroz	
Papa	14 956	1 948	0	0	0	0	0	613	890	3 837	10 950	26 660	18 163	Papa	
Oca	151	0	0	0	0	0	0	0	0	150	1 506	1 599	230	Oca	
Olluco	330	0	0	0	0	0	0	0	0	260	813	1 413	414	Olluco	
Mashua	80	0	0	0	0	0	0	0	0	36	445	515	103	Mashua	
Yuca	0	0	0	0	0	0	0	0	0	567	1 176	312	0	Yuca	
Tarhui	0	0	0	0	0	0	0	0	0	9	402	690	0	Tarhui	
Haba	0	0	0	0	0	0	0	7	0	1 175	6 806	2 494	7	Haba	
Arveja	0	0	0	0	0	0	0	0	0	134	768	243	0	Arveja	
Cebolla	16	0	0	0	0	0	0	0	0	66	105	99	76	Cebolla	
Avena Forrajera	28 565	35 992	2 421	0	0	0	0	0	0	1	447	9 815	36 932	Avena Forrajera	
Cebada Forrajera	4 320	9 352	399	0	0	0	0	0	0	0	0	477	4 114	Cebada Forrajera	
Plátano	0	0	0	0	0	0	0	0	0	0	0	0	0	Plátano	
Naranja	0	0	0	0	0	0	0	0	0	0	0	0	0	Naranja	
Café	0	0	0	0	0	0	0	0	0	0	0	0	0	Café	
Alfalfa	0	4 328	6 115	0	0	0	0	0	0	0	0	0	0	Alfalfa	
Otros Pastos Cultivados	0	0	0	0	0	0	0	0	0	0	0	770	3	Otros Pastos Cultivados	
TOTAL	64 126	51 881	8 935	0	0	0	0	620	890	7 675	42 034	95 244	72 371	TOTAL	

1/ Cifras preliminares, no incluye superficie instalada de cultivos permanentes. Actualizado al 15-01-2022.

Fuente: DRA - Puno.

Elaboración: BCRP - Sucursal Puno. Departamento de Estudios Económicos.



ANEXO 3

PUNO: EXTRACCIÓN Y PRODUCCIÓN PESQUERA 1/ (TM)

ESPECIES	2020		2021											ESPECIES
	Nov	Dic	Ene	Feb	Mar	Abr	May	Jun	Jul	Ago	Set	Oct	Nov	
CONSUMO HUMANO DIRECTO	512	1 057	2 939	3 402	2 675	1 756	2 495	3 552	2 699	2 154	2 953	2 622	3 060	CONSUMO HUMANO DIRECTO
Boga	0	0	0	0	0	0	0	0	0	0	0	0	0	Boga
Carachi	5	5	3	4	4	4	3	3	3	4	4	5	4	Carachi
Ispi	6	5	1	2	3	2	2	2	3	5	5	6	6	Ispi
Suche	0	0	0	0	0	0	0	0	0	0	0	0	0	Suche
Mauri	0	0	0	0	0	0	0	0	0	0	0	0	0	Mauri
Pejerrey	4	4	2	3	3	3	3	3	3	4	4	4	4	Pejerrey
Trucha Natural	4	4	2	3	2	2	2	2	2	3	3	4	3	Trucha Natural
Trucha Crianza	492	1 039	2 931	3 390	2 662	1 744	2 485	3 542	2 688	2 138	2 936	2 604	3 042	Trucha Crianza

1/ Cifras preliminares.

Fuente: PRODUCE - Puno.

Elaboración: BCRP - Sucursal Puno. Departamento de Estudios Económicos.

ANEXO 4

PUNO: PRODUCCIÓN MINERA 1/ (Contenido fino)

PRODUCTOS	2020		2021											PRODUCTOS
	Nov	Dic	Ene	Feb	Mar	Abr	May	Jun	Jul	Ago	Set	Oct	Nov	
MINERÍA METÁLICA														MINERÍA METÁLICA
Estaño (TMF)	2 097	2 464	2 101	1 949	2 385	2 338	2 270	2 236	2 355	2 329	2 281	1 976	2 170	Estaño (TMF)
Plomo (TMF)	0	116	0	0	111	8	0	106	474	0	593	168	0	Plomo (TMF)
Oro (kg-f)	284 559	283 375	252 552	248 613	348 375	254 815	258 443	331 880	276 576	274 579	361 399	420 746	272 686	Oro (kg-f)
Plata (kg-f)	22	576	0	20	372	300	0	363	475	24	729	508	19	Plata (kg-f)
Zinc (TMF)	0	121	0	0	98	2	0	103	100	0	129	114	0	Zinc (TMF)

1/ Cifras preliminares.

Fuente: MINEM.

Elaboración: BCRP - Sucursal Puno. Departamento de Estudios Económicos.

ANEXO 5

PUNO: PRODUCCIÓN MANUFACTURERA 1/
(Índice 2007=100)

PRODUCTOS	2020		2021											PRODUCTOS
	Nov	Dic	Ene	Feb	Mar	Abr	May	Jun	Jul	Ago	Set	Oct	Nov	
Bebidas gaseosas	0,0	0,0	0,0	0,0	0,0	0,0	0,0	0,0	0,0	0,0	0,0	0,0	0,0 *	Bebidas gaseosas
Productos de panadería	104,8	110,4	208,9	129,7	159,9	179,2	218,1	251,8	256,7	281,6	286,1	399,0	440,7	Productos de panadería
Ladrillos	45,5	55,0	20,9	52,2	41,4	14,3	49,2	22,9	43,4	48,8	40,6	39,1	41,6	Ladrillos
Cal	455,8	566,2	558,7	464,8	692,7	477,7	563,1	568,2	708,9	738,7	443,5	523,7	565,6	Cal
Prendas de Vestir	110,6	57,5	30,6	0,0	0,0	1,7	9,4	4,6	29,7	16,8	18,3	7,4	7,4 +	Prendas de Vestir
Muebles	15,0	17,0	17,8	30,3	38,4	18,3	25,3	12,4	19,6	19,4	25,2	21,0	25,5	Muebles
TOTAL	731,7	806,2	837,0	677,0	932,5	691,2	865,0	859,9	1 058,3	1 105,2	813,7	990,1	1 080,8	TOTAL

1/ Cifras preliminares.

(*) Producción nula desde junio 2019.

(+) Información estimada.

Fuente: Empresas manufactureras respectivas.

Elaboración: BCRP - Sucursal Puno. Departamento de Estudios Económicos.

ANEXO 6

PUNO: PRODUCCIÓN MANUFACTURERA 1/ (Variación porcentual)

PRODUCTOS	2020		2021											PRODUCTOS
	Nov	Dic	Ene	Feb	Mar	Abr	May	Jun	Jul	Ago	Set	Oct	Nov	
Bebidas gaseosas	-	-	-	-	-	-	-	-	-	-	-	-	- *	Bebidas gaseosas
Productos de panadería	-57,8	-56,5	-18,7	-31,8	144,3	1 470,7	671,2	223,4	395,1	6 244,7	564,5	815,0	320,4	Productos de panadería
Ladrillos	-21,9	12,0	-61,2	65,5	1 578,5	-	-	-	- 36,0	- 12,9	-34,3	-10,9	-8,6	Ladrillos
Cal	-20,7	-1,8	-16,5	-16,7	15,8	108,6	-6,9	-10,9	53,7	81,8	12,8	5,5	24,1	Cal
Prendas de Vestir	-55,5	-	-	-	-	-	-	-97,8	-94,6	-95,3	-94,6	-95,9	-93,3 +	Prendas de Vestir
Muebles	-63,4	-51,6	-19,8	41,5	170,1	-	-	-	-43,3	4,2	35,3	151,4	70,1	Muebles
TOTAL	-21,5	-2,0	-16,5	-16,6	16,4	110,3	-5,9	-10,9	49,3	78,5	11,3	5,9	24,5	TOTAL

1/ Cifras preliminares.

(*) Información disponible hasta junio 2019.

(+) Información estimada.

Fuente: Empresas manufactureras respectivas.

Elaboración: BCRP - Sucursal Puno. Departamento de Estudios Económicos.

ANEXO 7

PUNO: ARRIBO DE TURISTAS, SEGÚN NACIONALIDAD

(Número de personas)

	2020			2021										
	Oct	Nov	Dic	Ene	Feb	Mar	Abr	May	Jun	Jul	Ago	Set	Oct	
NACIONALES	47 897	54 022	60 615	52 374	43 051	49 340	49 096	54 490	55 947	55 947	70 799	67 796	76 810	NACIONALES
NORTE AMÉRICA	8	11	133	67	81	37	38	508	709	1 894	1 237	1 578	1 278	NORTE AMÉRICA
EE.UU.	2	9	67	36	37	3	0	432	587	811	915	1 352	993	EE.UU.
Canadá	2	0	4	1	6	4	5	2	6	353	8	7	58	Canadá
México	4	2	62	30	38	30	33	74	116	730	314	219	227	México
CENTRO AMÉRICA	0	0	2	0	1	0	0	2	21	22	16	38	98	CENTRO AMÉRICA
SUD AMÉRICA	1 023	1 720	2 735	1 605	2 912	2 382	1 566	1 264	1 780	1 521	2 180	1 834	2 141	SUD AMÉRICA
Argentina	0	3	47	2	9	6	4	16	23	28	268	35	30	Argentina
Bolivia	749	400	779	459	383	707	629	688	484	657	769	605	1 032	Bolivia
Brasil	7	8	54	2	32	64	24	20	31	38	107	30	165	Brasil
Chile	10	10	34	18	3	6	38	5	43	83	106	118	27	Chile
Colombia	26	56	232	72	55	137	65	88	116	129	150	476	235	Colombia
Ecuador	0	38	19	0	13	4	19	21	8	32	21	22	27	Ecuador
Venezuela	231	1 205	1 570	1 025	2 417	1 458	787	426	1 075	554	759	548	625	Venezuela
EUROPA	8	17	49	47	30	20	2	576	1 404	2 790	4 364	4 542	3 377	EUROPA
Inglaterra	0	0	2	3	0	0	0	2	2	13	147	25	323	Inglaterra
Alemania	0	0	8	2	2	0	0	223	17	192	97	510	237	Alemania
España	0	0	11	3	4	4	1	18	634	105	885	626	762	España
Francia	0	0	13	3	7	0	0	302	328	1 936	2 184	2 045	1 028	Francia
Italia	8	16	7	0	1	0	1	3	5	10	30	120	41	Italia
Otros Países	0	1	8	36	16	16	0	28	418	534	1 021	1 216	986	Otros Países
ASIA	0	11	6	4	26	15	17	75	26	224	449	246	144	ASIA
Japón	0	0	0	0	1	1	0	0	0	8	75	1	6	Japón
Korea	0	0	0	0	0	0	0	4	0	4	1	3	1	Korea
Otros Países	0	11	6	4	25	14	17	71	26	212	373	242	137	Otros Países
ÁFRICA	0	0	0	0	0	0	0	0	4	633	3	83	5	ÁFRICA
OTROS	10	0	3	13	3	19	383	164	370	310	405	151	49	OTROS
EXTRANJEROS	1 049	1 759	2 928	1 736	3 053	2 473	2 006	2 589	4 314	7 394	8 654	8 472	7 092	EXTRANJEROS
TOTAL GENERAL	48 946	55 781	63 543	54 110	46 104	51 813	51 102	57 079	60 261	63 341	79 453	76 268	83 902	TOTAL GENERAL

Fuente: MINCETUR.

Elaboración: BCRP - Sucursal Puno. Departamento de Estudios Económicos.



ANEXO 8

PUNO: ADUANA DE DESAGUADERO - IMPORTACIONES (FOB), SEGÚN USO O DESTINO ECONÓMICO

(Millones de US\$)

RUBROS	2020		2021											RUBROS
	Nov	Dic	Ene	Feb	Mar	Abr	May	Jun	Jul	Ago	Set	Oct	Nov	
BIENES DE CONSUMO	9,9	9,9	7,9	11,1	11,7	11,1	14,6	18,2	16,5	15,4	15,5	17,0	16,6	BIENES DE CONSUMO
. Alimentos y Bebidas	8,8	9,1	7,2	9,7	10,6	10,0	13,6	17,0	15,6	14,3	14,1	15,6	15,2	. Alimentos y Bebidas
. Productos Farmacéuticos	0,0	0,0	0,0	0,0	0,0	0,0	0,0	0,0	0,0	0,1	0,1	0,1	0,0	. Productos Farmacéuticos
. Utensilios Domésticos	0,0	0,0	0,0	0,0	0,0	0,0	0,0	0,0	0,0	0,0	0,0	0,0	0,0	. Utensilios Domésticos
. Electrod.y Veh. Uso Part.	0,0	0,0	0,0	0,1	0,4	0,0	0,0	0,0	0,0	0,0	0,1	0,0	0,0	. Electrod.y Veh. Uso Part.
. Otros	1,1	0,8	0,6	1,4	0,8	1,1	0,9	1,2	0,9	1,0	1,3	1,2	1,4	. Otros
INSUMOS	24,0	20,4	27,8	24,0	31,1	32,2	27,6	35,4	30,4	33,6	31,9	34,1	33,6	INSUMOS
. Combustibles y Lubricantes	1,7	1,1	1,3	0,7	2,6	1,2	1,0	1,2	1,7	1,8	1,3	1,1	1,3	. Combustibles y Lubricantes
. Insumos para la Agricultura	17,8	16,2	19,8	19,0	23,7	22,5	21,5	20,5	17,3	20,0	17,6	17,1	18,7	. Insumos para la Agricultura
. Insumos para la Industria	4,6	3,1	6,6	4,3	4,8	8,6	5,1	13,7	11,4	11,8	12,9	15,9	13,5	. Insumos para la Industria
BIENES DE CAPITAL	2,9	0,7	0,5	0,4	0,3	0,3	0,4	0,1	0,3	0,0	0,7	0,8	0,5	BIENES DE CAPITAL
. Maquinaria y Equipo	2,6	0,5	0,3	0,4	0,1	0,2	0,2	0,1	0,1	0,0	0,1	0,3	0,1	. Maquinaria y Equipo
. Partes y Piezas	0,1	0,0	0,1	0,0	0,0	0,0	0,1	0,0	0,1	0,0	0,5	0,2	0,2	. Partes y Piezas
. Herramientas	0,0	0,0	0,0	0,0	0,0	0,0	0,0	0,0	0,1	0,0	0,1	0,0	0,0	. Herramientas
. Materiales de Construcción	0,3	0,1	0,1	0,0	0,1	0,1	0,1	0,0	0,1	0,0	0,0	0,4	0,2	. Materiales de Construcción
TOTAL	36,8	31,0	36,1	35,5	43,1	43,7	42,6	53,8	47,2	49,0	48,2	51,9	50,8	TOTAL

FUENTE: SUNAT.

ELABORACIÓN: BCRP Sucursal Puno, Dpto. de Estudios Económicos.

ANEXO 9

PUNO: CRÉDITOS, CON TCF = 3,31

(Millones de soles)

INSTITUCIONES	2020		2021											INSTITUCIONES
	Nov	Dic	Ene	Feb	Mar	Abr	May	Jun	Jul	Ago	Set	Oct	Nov	
Banco de la Nación	151	151	143	145	143	142	140	138	137	137	136	138	140	Banco de la Nación
Agrobanco	13	12	14	13	14	16	17	18	20	22	22	24	26	Agrobanco
Banca múltiple	2 324	2 383	2 381	2 371	2 381	2 390	2 391	2 391	2 388	2 393	2 406	2 414	2 419	Banca múltiple
Inst. no bancarias	2 136	2 164	2 153	2 154	2 153	2 163	2 168	2 169	2 177	2 191	2 214	2 223	2 240	Inst. no bancarias
. Cajas Municipales	1 567	1 597	1 625	1 615	1 625	1 640	1 653	1 663	1 673	1 684	1 699	1 711	1 719	. Cajas Municipales
. Cajas Rurales	219	220	216	215	216	218	217	214	216	220	230	237	244	. Cajas Rurales
. EDPYMES	0	0	0	0	0	0	0	0	0	0	0	0	0	. EDPYMES
. Financieras	349	346	312	324	312	305	298	292	288	288	285	275	277	. Financieras
TOTAL	4 624	4 710	4 692	4 683	4 692	4 712	4 717	4 717	4 722	4 743	4 779	4 799	4 824	TOTAL

FUENTE: SBS y AFP.

ELABORACION: BCRP Sucursal Puno, Dpto. de Estudios Económicos.

ANEXO 10

PUNO: DEPÓSITOS, CON TCF = 3,31

(Millones de soles)

INSTITUCIONES	2020		2021											INSTITUCIONES
	Nov	Dic	Ene	Feb	Mar	Abr	May	Jun	Jul	Ago	Set	Oct	Nov	
Banco de la Nación	576	637	679	766	711	734	734	736	738	735	750	724	704	Banco de la Nación
Banca múltiple	1 381	1 445	1 402	1 379	1 378	1 356	1 336	1 336	1 371	1 386	1 396	1 402	1 424	Banca múltiple
Inst. no bancarias	561	566	535	527	528	524	521	516	528	538	546	579	576	Inst. no bancarias
. Cajas Municipales	391	396	372	365	367	364	364	362	371	379	385	414	413	. Cajas Municipales
. Cajas Rurales	147	147	140	140	138	138	135	131	133	135	138	143	141	. Cajas Rurales
. Financieras	23	23	22	23	22	23	23	22	24	24	23	22	22	. Financieras
TOTAL	2 518	2 649	2 616	2 672	2 617	2 615	2 592	2 588	2 637	2 658	2 692	2 705	2 704	TOTAL

FUENTE: SBS y AFP.

ELABORACION: BCRP Sucursal Puno, Dpto. de Estudios Económicos.



ANEXO 11

PUNO: TASA DE MOROSIDAD

(En porcentajes)

INSTITUCIONES	2020			2021										INSTITUCIONES
	Oct	Nov	Dic	Ene	Feb	Mar	Abr	May	Jun	Jul	Ago	Set	Oct	
Banco de la Nación	2,9	3,2	3,0	3,0	3,1	3,1	3,1	3,3	3,4	3,4	3,3	3,3	3,4	Banco de la Nación
Agrobanco	76,6	78,6	77,1	74,0	68,7	63,5	57,6	53,0	46,0	47,2	43,1	35,8	32,6	Agrobanco
Banca múltiple	5,3	5,5	5,8	6,0	6,1	6,4	6,3	6,3	6,5	6,8	6,5	6,7	6,8	Banca múltiple
Inst. no bancarias														Inst. no bancarias
. Cajas Municipales	4,6	4,3	3,7	3,9	4,8	5,2	5,3	5,5	5,1	5,2	5,0	4,8	5,1	. Cajas Municipales
. Cajas Rurales	14,9	12,1	12,8	13,8	14,6	14,4	14,0	14,2	12,2	12,1	12,0	11,3	11,4	. Cajas Rurales
. EDPYMES	16,6	17,4	17,7	17,6	17,8	18,3	18,6	1,0	1,0	1,1	0,0	0,0	0,0	. EDPYMES
. Financieras	7,0	8,1	11,0	12,9	13,2	11,8	11,1	11,1	10,7	10,4	10,5	9,9	9,0	. Financieras
TOTAL	5,8	5,7	5,9	6,2	6,6	6,8	6,7	6,7	6,5	6,8	6,5	6,5	6,6	TOTAL

FUENTE: SBS y AFP.

ELABORACION: BCRP Sucursal Puno, Dpto. de Estudios Económicos.

ANEXO 12

PUNO: INGRESOS RECAUDADOS DEL GOBIERNO NACIONAL 1/

(Millones de soles)

RUBROS	2020		2021											RUBROS
	Nov	Dic	Ene	Feb	Mar	Abr	May	Jun	Jul	Ago	Set	Oct	Nov	
I. INGRESOS TRIBUTARIOS	45,4	46,8	51,0	52,5	58,1	58,2	53,7	65,0	58,9	61,8	66,4	62,8	66,0	I. INGRESOS TRIBUTARIOS
1. Impuesto a la renta	11,5	14,3	14,5	14,4	16,0	18,0	16,0	12,8	14,3	15,9	15,5	15,7	15,8	1. Impuesto a la renta
- Personas naturales	4,1	6,1	5,2	5,5	4,9	4,6	6,2	4,5	4,6	5,2	5,5	5,0	5,3	- Personas naturales
- Personas jurídicas	7,0	7,6	9,1	8,7	8,1	8,0	8,2	7,2	8,5	9,8	9,5	10,2	9,5	- Personas jurídicas
- Regularización	0,4	0,5	0,3	0,3	2,9	5,4	1,6	1,1	1,2	0,9	0,5	0,6	1,0	- Regularización
2. Impuestos a la Importación	0,2	0,4	0,0	0,0	0,1	0,0	0,0	0,1	0,0	0,1	0,1	0,1	0,1	2. Impuestos a la Importación
3. Impuestos a la Prod. y consumo	32,7	31,5	36,0	35,6	40,1	38,5	36,7	48,3	44,0	44,9	49,4	45,5	48,4	3. Impuestos a la Prod. y consumo
. Impuesto General a las Ventas	32,1	30,8	35,2	33,7	38,9	37,7	35,1	45,7	41,2	43,3	47,3	44,3	47,3	. Impuesto General a las Ventas
- Interno	8,6	9,5	12,1	9,9	11,0	9,0	10,6	11,2	9,1	10,4	11,5	11,1	11,9	- Interno
- Importaciones	23,5	21,2	23,1	23,9	27,9	28,7	24,5	34,4	32,1	32,9	35,8	33,2	35,4	- Importaciones
. Impuesto Selectivo al Consumo 2/	0,6	0,8	0,8	1,8	1,2	0,8	1,7	2,6	2,8	1,6	2,1	1,2	1,1	. Impuesto Selectivo al Consumo
4. Otros ingresos	1,0	0,7	0,4	2,5	2,0	1,6	0,9	3,9	0,7	0,9	1,4	1,5	1,8	4. Otros ingresos
II. INGRESOS NO TRIBUTARIOS	1,9	2,0	1,0	1,2	1,7	5,0	2,5	2,8	2,4	2,6	2,7	2,5	2,7	II. INGRESOS NO TRIBUTARIOS
III. TOTAL	47,4	48,8	52,0	53,7	59,8	63,1	56,2	67,8	61,3	64,3	69,2	65,3	68,8	III. TOTAL

1/ Información registrada al 30 de noviembre de 2021.

2/ Incluye el Impuesto Selectivo al Consumo interno y de importaciones.

Fuente: SUNAT.

Elaboración: BCRP - Sucursal Puno. Departamento de Estudios Económicos.

ANEXO 13

PUNO: EJECUCIÓN DEL PRESUPUESTO DE GASTOS DEL GOBIERNO GENERAL

(Millones de soles)

TIPO DE GASTO	2020		2021											TIPO DE GASTO
	Nov	Dic	Ene	Feb	Mar	Abr	May	Jun	Jul	Ago	Set	Oct	Nov	
I. GASTOS CORRIENTES	382,6	812,8	203,7	277,5	276,5	377,8	257,2	291,4	333,1	330,9	398,0	386,3	339,9	I. GASTOS CORRIENTES
Gobierno Nacional	166,7	233,9	64,7	128,7	96,2	191,0	72,4	93,6	112,6	118,2	180,5	188,6	146,8	Gobierno Nacional
Gobierno Regional	154,8	345,6	129,8	124,1	130,4	137,9	138,5	145,9	157,1	155,7	170,4	148,3	146,0	Gobierno Regional
Gobiernos Locales	61,1	233,3	9,2	24,7	49,9	48,9	46,2	51,9	63,4	57,0	47,2	49,4	47,1	Gobiernos Locales
Remuneraciones	158,1	245,0	147,8	140,0	142,2	144,9	147,1	147,5	166,2	149,3	145,1	147,2	153,8	Remuneraciones
Gobierno Nacional	36,5	45,0	31,0	30,0	30,4	30,0	32,0	31,2	37,8	32,1	28,1	30,4	33,2	Gobierno Nacional
Gobierno Regional	115,6	189,1	111,8	103,1	104,6	109,0	108,3	110,1	119,8	111,3	110,5	110,1	113,9	Gobierno Regional
Gobiernos Locales	6,0	10,9	5,0	6,9	7,2	5,9	6,8	6,2	8,7	5,9	6,6	6,6	6,6	Gobiernos Locales
Bienes y servicios	107,3	367,0	36,0	49,5	81,9	96,4	81,5	93,1	120,9	125,9	93,5	127,0	121,4	Bienes y servicios
Gobierno Nacional	28,6	65,2	23,9	19,5	23,7	34,9	23,4	25,2	44,2	41,6	34,0	58,6	59,1	Gobierno Nacional
Gobierno Regional	26,9	88,2	8,5	13,6	17,5	21,0	22,0	27,1	27,5	37,0	23,3	30,0	25,1	Gobierno Regional
Gobiernos Locales	51,9	213,6	3,6	16,3	40,7	40,5	36,0	40,8	49,2	47,3	36,1	38,5	37,1	Gobiernos Locales
Transferencias 1/	117,1	200,7	19,9	88,1	52,4	136,4	28,6	50,8	46,0	55,7	159,4	112,1	64,8	Transferencias 1/
Gobierno Nacional	101,6	123,6	9,7	79,2	42,2	126,1	17,0	37,1	30,7	44,5	118,4	99,6	54,5	Gobierno Nacional
Gobierno Regional	12,3	68,3	9,5	7,4	8,2	7,9	8,2	8,8	9,7	7,4	36,6	8,2	7,0	Gobierno Regional
Gobiernos Locales	3,3	8,8	0,7	1,5	2,0	2,5	3,4	4,9	5,6	3,8	4,4	4,3	3,4	Gobiernos Locales
II. GASTOS DE CAPITAL	139,7	396,1	32,0	65,9	146,4	210,2	106,9	113,5	143,7	144,5	132,7	276,7	186,1	II. GASTOS DE CAPITAL
Gobierno Nacional	48,3	121,2	14,7	28,0	50,3	174,9	44,1	46,0	84,0	75,6	65,7	209,5	119,8	Gobierno Nacional
Gobierno Regional	22,0	67,1	10,0	15,8	14,2	10,7	23,5	13,0	15,1	13,2	10,0	17,4	14,1	Gobierno Regional
Gobiernos Locales	69,5	207,8	7,3	22,1	81,8	24,7	39,3	54,5	44,6	55,6	57,0	49,7	52,2	Gobiernos Locales
Formación bruta de capital	139,7	395,7	32,0	64,4	146,4	210,2	96,3	111,8	141,6	142,9	130,3	276,7	184,8	Formación bruta de capital
Gobierno Nacional	48,3	120,8	14,7	28,0	50,3	174,9	42,4	46,0	82,0	75,6	63,5	209,5	119,7	Gobierno Nacional
Gobierno Regional	22,0	67,1	10,0	15,8	14,2	10,7	14,6	13,0	15,1	13,2	10,0	17,4	14,1	Gobierno Regional
Gobiernos Locales	69,5	207,8	7,3	20,6	81,8	24,6	39,3	52,8	44,6	54,1	56,7	49,7	51,0	Gobiernos Locales
Otros gastos de capital 2/	0,0	0,4	0,0	1,5	0,0	0,0	10,6	1,7	2,1	1,6	2,5	0,0	1,3	Otros gastos de capital 2/
III. GASTOS NO FINANCIEROS	522,3	1208,9	235,7	343,4	422,9	588,0	364,1	404,9	476,8	475,3	530,8	662,9	526,0	III. GASTOS NO FINANCIEROS
Gobierno Nacional	215,0	355,1	79,4	156,7	146,6	365,9	116,5	139,6	196,7	193,9	246,2	398,1	266,6	Gobierno Nacional
Gobierno Regional	176,7	412,7	139,9	139,9	144,6	148,5	162,0	159,0	172,1	168,9	180,4	165,7	160,1	Gobierno Regional
Gobiernos Locales	130,6	441,1	16,5	46,8	131,7	73,6	85,6	106,4	108,0	112,6	104,2	99,1	99,3	Gobiernos Locales

1/ Incluye el pago de pensiones, donaciones, transferencias y otros gastos corrientes.

2/ Incluye donaciones y transferencias.

Fuente: MEF.

Elaboración: BCRP - Sucursal Puno. Departamento de Estudios Económicos.