



**BANCO CENTRAL DE RESERVA DEL PERÚ**

# **Puno: Síntesis de Actividad Económica - Diciembre 2021 -**

**Departamento de Estudios Económicos  
Sucursal Puno**

Febrero de 2022

## Actividad Primaria

- El **sector agropecuario** mostró una caída de 0,7 por ciento interanual, obedeciendo a la menor producción agrícola (-3,6 por ciento); atenuado por la actividad pecuaria (1,6 por ciento).
- El **sector pesca** creció 140,6 por ciento interanual, resultado de la mayor producción de trucha criada en jaulas flotantes (141,8 por ciento).
- El **sector minero** presentó una caída de 12,8 por ciento respecto a diciembre del año anterior, principalmente por la menor producción de oro (-34,1 por ciento).

## Otros Indicadores de Actividad Económica

- El **arribo a establecimientos de hospedaje** aumentó 71,4 por ciento interanualmente en **octubre**; resultado de la mayor afluencia de turistas extranjeros (5,8 veces más) y nacionales (60,4 por ciento).
- El **crédito** total la región (S/ 4 823 millones) creció 2,4 por ciento, en términos nominales, respecto a igual mes de 2020.
- La **inversión pública** mostró una reducción de 18,6 por ciento respecto a igual mes de 2020, en términos reales, debido a la menor inversión de los Gobiernos Locales (-22,2 por ciento), del Gobierno Regional (-18,2 por ciento) y del Gobierno Nacional (-12,5 por ciento).

### Puno: Otros indicadores de actividad económica

(Variación % respecto a similar mes del año anterior)

	Jul.21	Ago.21	Set.21	Oct.21	Nov.21	Dic.21
Arribos establec. de hospedaje	↑ 66,6	↑ 122,2	↑ 56,8	↑ 71,4	n.d.	n.d.
Crédito total 1/	↑ 10,7	↑ 8,4	↑ 6,4	↑ 4,8	↑ 4,3	↑ 2,4
Crédito de consumo 1/	↓ -2,2	↓ -0,02	↑ 1,5	↑ 1,03	↑ 0,6	↑ 2,3
Crédito hipotecario 1/	↑ 6,2	↑ 8,3	↑ 6,0	↑ 2,8	↑ 2,3	↑ 3,6
Inversión pública 2/	↑ 218,7	↑ 41,5	↑ 8,6	↓ -24,5	↑ 25,2	↓ -18,6

1/ En términos nominales.

2/ En términos reales.

Fuentes: BCRP - Sucursal Puno, Mincetur, SUNAT, SBS y MEF.

El sector agropecuario presentó una caída de 0,7 por ciento interanual, obedeciendo a la menor producción agrícola (-3,6 por ciento); atenuado por la actividad pecuaria (1,6 por ciento).

## Producción de principales productos agropecuarios 1/ (Miles de toneladas)

Subsectores	Estructura Porcentual 2019 2/	DICIEMBRE				ENERO - DICIEMBRE			
		2020	2021	Var. %	Contribución 3/	2020	2021	Var. %	Contribución 3/
<b>AGRÍCOLA 2/</b>	<b>74,8</b>			<b>-3,6</b>	<b>-1,6</b>			<b>7,0</b>	<b>5,3</b>
Orientada al mercado interno 2	74,8			-3,6	-1,6			7,0	5,3
Quinua	3,4	0,0	0,0	-	-	39,6	41,3	4,3	0,1
Cebada Grano	1,2	0,0	0,0	-	-	29,4	29,2	-0,4	-0,01
Papa	26,8	27,0	23,3	-13,6	-3,6	850,3	957,1	12,6	3,2
Oca	1,0	0,0	0,0	-	-	29,9	30,3	1,3	0,01
Haba	1,1	0,0	0,0	-100,0	-0,01	16,1	16,6	2,8	0,03
Avena Forrajera	16,4	0,0	0,0	-	-	2 176,7	2 378,1	9,3	1,6
Cebada Forrajera	2,9	0,0	0,0	-	-	374,9	324,0	-13,6	-0,4
Café	2,7	0,0	0,0	-	-	8,1	8,3	2,6	0,1
Alfalfa	10,6	45,4	53,1	17,0	2,0	1 677,8	1 734,2	3,4	0,4
Otros Pastos Cultivados	3,7	9,0	9,1	1,0	0,1	178,7	179,1	0,2	0,01
Otros cultivos	4,9	0,4	0,4	0,5	0,004	69,2	72,1	4,2	0,2
<b>PECUARIA 2/</b>	<b>25,2</b>			<b>1,6</b>	<b>0,9</b>			<b>1,6</b>	<b>0,4</b>
Carne de vacuno 4/	6,4	1,3	1,4	1,6	0,2	21,2	21,3	0,9	0,05
Carne de ovino 4/	2,1	0,5	0,5	-0,2	-0,01	8,6	8,5	-1,0	-0,02
Carne de alpaca 4/	1,0	0,2	0,2	1,4	0,02	5,8	5,8	0,6	0,01
Leche 4/	7,3	8,7	9,1	5,3	0,8	131,8	137,3	4,2	0,3
Lana de ovino 4/	0,9	0,1	0,1	5,8	0,07	3,0	3,1	1,2	0,01
Fibra de alpaca 4/	3,4	0,3	0,3	-2,9	-0,3	2,7	2,7	0,4	0,01
Otros pdtos pecuarios 4/	4,0	4,1	4,1	1,3	0,12	57,6	58,0	0,7	0,03
<b>SECTOR AGROPECUARIO 2/</b>	<b>100,0</b>			<b>-0,7</b>	<b>-0,7</b>			<b>5,7</b>	<b>5,7</b>

1/ Cifras preliminares.

2/ Estimado a precios de 2007.

3/ En base a la estructura de similar período de 2020.

4/ Peso neto. Información estimada.

Fuente: DRA - Puno

Elaboración: BCRP - Sucursal Puno. Departamento de Estudios Económicos.

- El **subsector agrícola** en diciembre registró la cosecha de alfalfa, papa, plátano y otros cultivos, obteniéndose una producción total de 86 524 toneladas; cantidad que representó una caída de 3,6 por ciento en el VBP de esta actividad, comparado con diciembre 2020.
- La **producción pecuaria** aumentó 1,6 por ciento interanual, principalmente por la mayor producción de leche (5,3 por ciento), carne de vacuno (1,6 por ciento), carne de alpaca (1,4 por ciento), lana de ovino (5,8 por ciento) y otros productos pecuarios (1,3 por ciento); resultado que fue atenuado por fibra de alpaca (-2,9 por ciento) y carne de ovino (-0,2 por ciento).
- En cuanto al avance de la siembra, correspondiente a la actual **campana agrícola 2021/2022**, en diciembre se registró la siembra de 41 580 hectáreas en total. En los cinco primeros meses de la campaña (agosto-diciembre) se sembraron 258 904 hectáreas, principalmente, avena forrajera (77 027 hectáreas), papa (61 427 hectáreas), quinua (37 040 hectáreas) y cebada grano (23 664 hectáreas); debido a que son los productos de mayor demanda. Comparado con la campaña anterior, la siembra fue menor en 0,1 por ciento, debido a la incertidumbre de los agricultores ante el desempeño del clima.

El sector pesca registró un crecimiento de 140,6 por ciento interanual, resultado de la mayor producción de trucha criada en jaulas flotantes (141,8 por ciento).

### Producción pesquera 1/ (En TM)

	DICIEMBRE			ENERO - DICIEMBRE		
	2020	2021	Var %	2020	2021	Var %
<b>Consumo Humano Directo</b>	<b>1 057,0</b>	<b>2 530,0</b>	<b>139,4</b>	<b>33 485</b>	<b>32 837</b>	<b>-1,9</b>
- Boga	0,0	0,0	-	0,0	0,0	-
- Carachi	4,6	4,4	-5,4	45,9	45,8	-0,3
- Ispi	5,2	5,5	5,2	42,0	43,3	3,1
- Suche	0,0	0,0	-	0,2	0,0	-100,0
- Mauri	0,2	0,2	0,9	2,9	3,1	7,4
- Pejerrey	4,2	4,0	-4,2	42,2	40,4	-4,2
- Trucha Natural	3,5	2,8	-20,0	36,4	30,6	-15,9
- Trucha Crianza	1 039,2	2 513,1	141,8	33 314,9	32 673,9	-1,9
<b>SECTOR PESCA 1/</b>			<b>140,6</b>			<b>-1,9</b>

1/ Estimado a precios de 2007.

Fuente: DIREPRO - Puno.

Elaboración: BCRP - Sucursal Puno. Departamento de Estudios Económicos.

- En diciembre, la **producción de trucha en jaulas flotantes** se incrementó en 141,8 por ciento respecto al año anterior. Además, definió el comportamiento del sector, debido a que representó el 99,7 por ciento del VBP pesquero.
- En cuanto al **resto de especies**, creció la extracción de ispi (5,2 por ciento) y mauri (0,9 por ciento). Este incremento fue contrarrestado por la menor producción de trucha natural (-20,0 por ciento), carachi (-5,4 por ciento) y pejerrey (-4,2 por ciento).

### Evolución de la producción pesquera 1/ (Var.% real respecto a similar mes del año anterior)

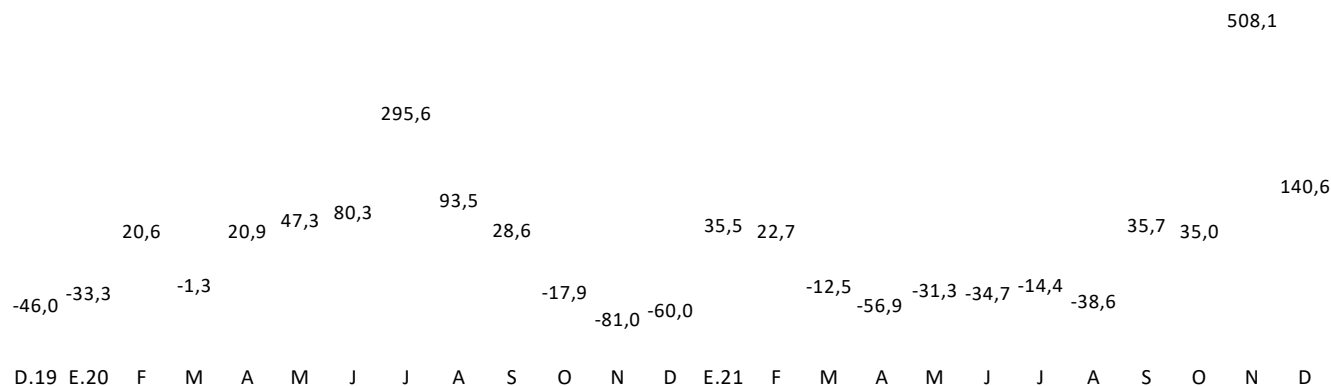

1/ Estimado a precios de 2007.

Fuente: DIREPRO - Puno.

El sector minero disminuyó 12,8 por ciento respecto a diciembre del año anterior, principalmente por la menor producción de oro (-34,1 por ciento).

## Producción Minera 1/

(Var. % real respecto al mismo periodo del año anterior)

	Estructura Porcentual 2019 2/	DICIEMBRE				ENERO - DICIEMBRE			
		2020	2021	Var %	Contribución 3/	2020	2021	Var %	Contribución 3/
Estaño (TMF)	52,9	2 464	2 606	5,8	3,5	20 647	26 995	30,7	19,2
Plomo (TMF)	1,0	116	0	-100,0	-1,2	182	1 460	702,4	1,7
Oro (TMF)	45,2	283	187	-34,1	-12,3	2 343	3 487	48,8	18,0
Plata (kg-f)	0,5	576	27	-95,3	-1,2	912	2 838	211,0	0,5
Zinc (TMF)	0,5	121	0	-100,0	-1,5	185	547	196,0	0,6
<b>SECTOR MINERÍA 2/</b>	<b>100,0</b>			<b>-12,8</b>	<b>-12,8</b>			<b>42,4</b>	<b>42,4</b>

1/ Cifras preliminares.

2/ Estimado a precios de 2007.

3/ En base a la estructura porcentual de similar periodo de 2019.

Fuente: MINEM.

Elaboración: BCRP - Sucursal Puno. Departamento de Estudios Económicos.

- El crecimiento de la **actividad minera** fue resultado de la menor producción de oro (-34,1 por ciento), cuyo VBP representó el 27,2 por ciento; asimismo, se redujo la extracción de plomo (-100 por ciento), zinc (-100 por ciento) y plata (-95,3 por ciento). Esta reducción fue atenuada por la mayor extracción de estaño (5,8 por ciento).
- En diciembre, el **precio promedio del estaño** fue cUS\$/lb 1 790,06 mayor en 0,8 por ciento respecto al mes anterior; mientras que, el **precio de la onza troy de oro** fue de US\$ 1 788,03 menor en 1,8 por ciento comparado con el mes anterior.

## Evolución de la producción minera 1/

(Var.% real respecto a similar mes del año anterior)

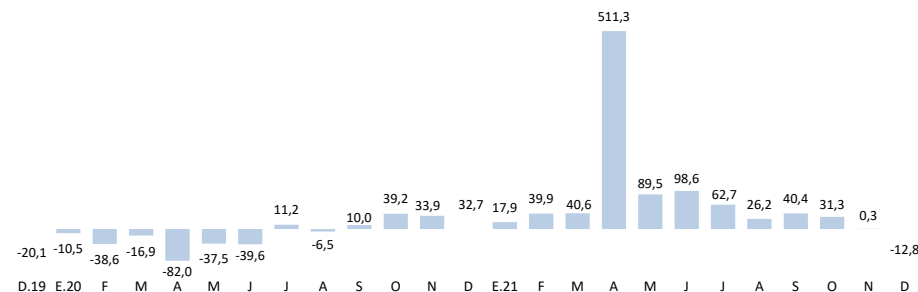

1/ Estimado a precios de 2007.

Fuente: MINEM.

## Cotización internacional del estaño

(cUS\$/lb. promedio mensual)

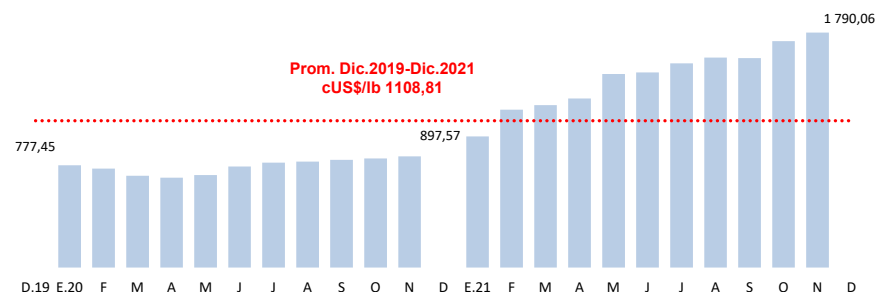

Fuente: BCRP.

**El crédito total en la región (S/ 4 823 millones) creció 2,4 por ciento interanual en términos nominales; debido a mayores créditos a empresas (2,4 por ciento) y personas (2,4 por ciento).**

## Créditos

	Estructura %	Saldos en millones de soles con TCF 1/		Tasa de crecimiento (%)	
		Dic-21	Nov-21	Dic-21	Mes
<b>Banco de la Nación</b>	<b>3,0</b>	<b>140</b>	<b>147</b>	<b>5,0</b>	<b>-2,9</b>
<b>Agrobanco</b>	<b>0,6</b>	<b>26</b>	<b>28</b>	<b>6,2</b>	<b>134,8</b>
<b>Banca Múltiple</b>	<b>49,4</b>	<b>2 419</b>	<b>2 382</b>	<b>-1,5</b>	<b>-0,1</b>
<b>Instituciones No Bancarias</b>	<b>47,0</b>	<b>2 240</b>	<b>2 267</b>	<b>1,2</b>	<b>4,7</b>
Financieras	6,0	277	287	3,8	-17,0
Cajas Municipales	35,9	1 719	1 731	0,7	8,3
Cajas Rurales	5,2	244	249	2,0	12,9
<b>TOTAL</b>	<b>100,0</b>	<b>4 824</b>	<b>4 823</b>	<b>-0,03</b>	<b>2,4</b>
<b>Empresas</b>	<b>72,7</b>	<b>3 532</b>	<b>3 507</b>	<b>-0,7</b>	<b>2,4</b>
<b>Personas</b>	<b>27,3</b>	<b>1 292</b>	<b>1 316</b>	<b>1,8</b>	<b>2,4</b>
Consumo	24,6	1 163	1 186	1,9	2,3
Hipotecario	2,7	129	130	0,9	3,6
MN	99,4	4 794	4 792	-0,02	2,4
ME	0,6	31	30	-1,5	-5,4
ME (Mill. US\$)		9	9	-1,5	-5,4

1/ TCF = Tipo de Cambio Fijo (S/ 3,31 por US\$).

Fuente: SBS y AFP.

Elaboración: BCRP - Sucursal Puno. Departamento de Estudios Económicos.

- La **morosidad** registrada en **noviembre 2021**, fue 6,14 por ciento, mayor en 0,42 puntos porcentuales respecto al mismo mes de 2020 (5,72 por ciento).
- Cabe destacar, que el mayor incremento en la tasa de morosidad, comparado con noviembre de 2020, fue registrado por la banca múltiple (0,9 puntos porcentuales), cajas municipales (0,4 puntos porcentuales), financieras (0,2 puntos porcentuales) y Banco de la Nación (0,1 puntos porcentuales).

## Variación porcentual de los Créditos (Respecto a similar mes del año anterior)

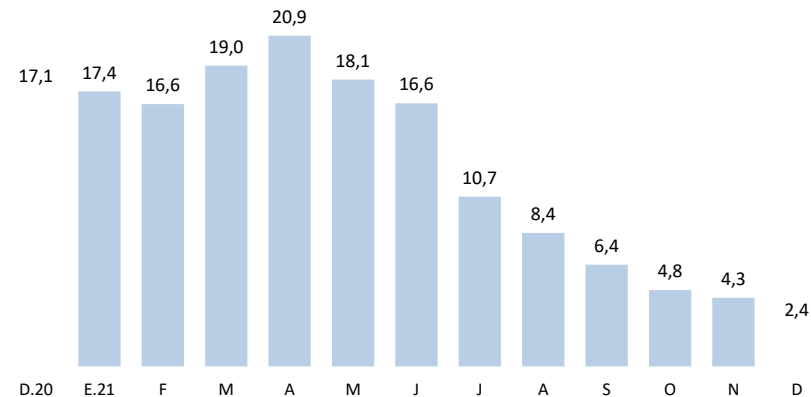

Fuente: SBS y AFP.

## Tasa de Morosidad (Porcentaje)

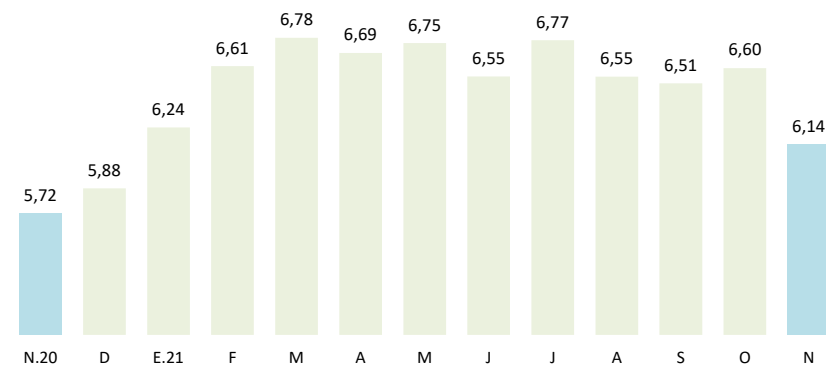

Fuente: SBS y AFP.

\* Se presentan los saldos de créditos y depósitos al cierre de operaciones de diciembre 2021. Cabe destacar que los saldos de las cuentas expresadas en moneda extranjera se valúan al tipo de cambio constante de diciembre 2019 (S/ 3,31 por dólar), a fin de aislar el efecto de la valuación cambiaria sobre los saldos en dicha moneda.

Los depósitos en instituciones bancarias y no bancarias (S/ 2 794 millones) crecieron 5,5 por ciento interanual, resultado de mayores depósitos de ahorro (7,7 por ciento) y a la vista (21,1 por ciento). Explicado también por incrementos de depósitos en moneda nacional (4,8 por ciento) y extranjera (11,4 por ciento).

## Depósitos

	Estructura %	Saldos en millones de soles con TCF 1/		Tasa de crecimiento (%)		
		Dic-21	Nov-21	Dic-21	Mes	12 Meses
<b>Banco de la Nación</b>	<b>28,7</b>	<b>704</b>	<b>801</b>	<b>13,7</b>	<b>25,6</b>	
<b>Banca Múltiple</b>	<b>51,4</b>	<b>1 424</b>	<b>1 436</b>	<b>0,9</b>	<b>-0,6</b>	
<b>Instituciones No Bancarias</b>	<b>19,9</b>	<b>576</b>	<b>557</b>	<b>-3,2</b>	<b>-1,6</b>	
Financieras	0,8	22	23	5,5	1,6	
Cajas Municipales	14,3	413	400	-3,1	1,1	
Cajas Rurales	4,8	141	134	-5,0	-9,2	
<b>TOTAL</b>	<b>100,0</b>	<b>2 704</b>	<b>2 794</b>	<b>3,3</b>	<b>5,5</b>	
Vista	23,4	681	653	-4,2	21,1	
Ahorro	58,8	1 502	1 642	9,4	7,7	
A plazo	17,9	521	499	-4,2	-14,6	
MN	88,5	2 377	2 472	4,0	4,8	
ME	11,5	328	323	-1,6	11,4	
ME (Mill. US\$)		99	97	-1,6	11,4	

1/ TCF = Tipo de Cambio Fijo (S/ 3,31 por US\$).

Fuente: SBS y AFP.

Elaboración: BCRP - Sucursal Puno. Departamento de Estudios Económicos.

## Variación porcentual de los Depósitos (Respecto a similar mes del año anterior)

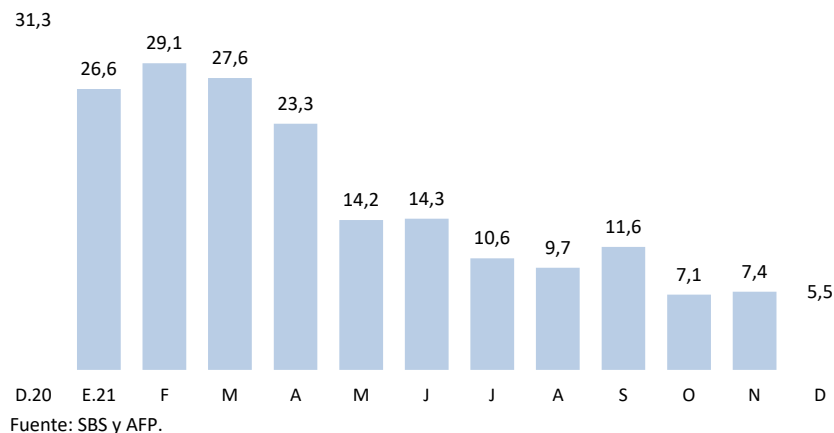

Por **tipo de instituciones**, los depósitos en la banca múltiple, que concentran el 51,4 por ciento de los depósitos totales, disminuyeron en 0,6 por ciento; mientras que, los depósitos en el Banco de la Nación crecieron 25,6 por ciento. En tanto, los depósitos en instituciones no bancarias se redujeron en 1,6 por ciento; esta variación fue resultado del menor dinamismo de cajas rurales (-9,2 por ciento); atenuada por financieras (1,6 por ciento) y cajas rurales (1,1 por ciento).

## La inversión pública se redujo 18,6 por ciento en términos reales respecto a similar mes de 2020.

### Inversión pública 1/ (Millones de soles)

RUBROS	DICIEMBRE			ENERO - DICIEMBRE		
	2020	2021	Var. % real	2020	2021	Var. % real
Gobierno Nacional	120,8	112,4	-12,5	650,3	1 019,2	50,1
Gobierno Regional	67,1	58,4	-18,2	301,1	206,5	-34,3
Gobiernos Locales	207,8	172,0	-22,2	510,0	654,6	23,0
<b>Total</b>	<b>395,7</b>	<b>342,8</b>	<b>-18,6</b>	<b>1 461,4</b>	<b>1 880,3</b>	<b>23,2</b>

1/ Comprende la formación bruta de capital.

Fuente: MEF.

Elaboración: BCRP - Sucursal Puno. Departamento de Estudios Económicos.

### Evolución de la inversión pública

(Var. % real con respecto a similar mes del año anterior)

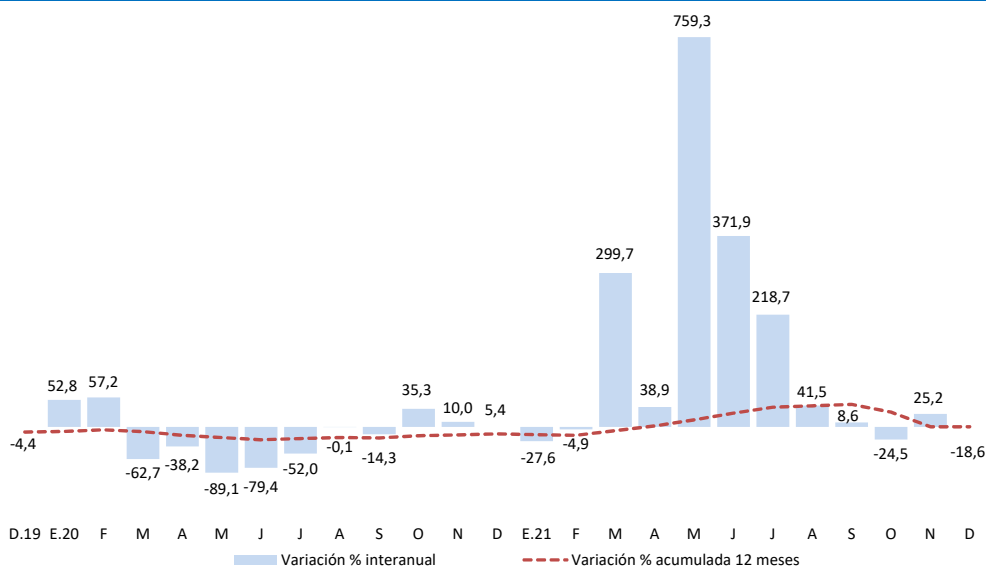

Fuente: MEF.

Elaboración: BCRP - Sucursal Puno. Departamento de Estudios Económicos.

En cuanto a los **principales proyectos** que se ejecutaron en el mes de **diciembre**, destacaron:

- La “Instalación de banda ancha para la conectividad integral y desarrollo social de la región Puno” con S/ 23,9 millones devengados a cargo del Gobierno Nacional;
- La “Creación del túnel Ollachea en el sector crítico km 231+700 al km 232+800 de la carretera IIRSA SUR tramo 4: Inambari – Azángaro, distrito de Ollachea, provincia de Carabaya” con S/ 13,6 millones devengados a cargo del Gobierno Nacional;
- El “Mejoramiento de las carreteras de Pro Región Puno, por niveles de servicio” con S/ 12,5 millones devengados a cargo del Gobierno Nacional;
- La “Adquisición de ambulancia rural; en cincuenta y tres establecimientos de salud I.4, establecimientos de salud I.2, establecimientos de salud I.3 a nivel departamental” con S/ 8,8 millones devengados a cargo del Gobierno Regional; y
- El “Mejoramiento de la tecnificación de procesos para la cadena productiva de la leche en la región Puno” con S/ 5,9 millones devengados a cargo del Gobierno Regional.