



BANCO CENTRAL DE RESERVA DEL PERÚ

# **Amazonas: Síntesis de Actividad Económica - Enero 2026-**

**Departamento de Estudios Económicos  
Sucursal Piura**

Marzo 2026

Los indicadores económicos de la región mostraron un desempeño principalmente positivo en el mes de enero 2026. Se incrementó el sector agropecuario (6,0 por ciento), las exportaciones (108,9 por ciento), el crédito (4,4 por ciento) y los depósitos (2,8 por ciento); mientras que se redujo la inversión pública (-57,7 por ciento).

### Actividad Primaria

- El sector **agropecuario** creció 6,0 por ciento interanual en enero 2026, por la mayor actividad del subsector agrícola (7,4 por ciento) y pecuario (1,5 por ciento). Dentro del subsector agrícola, se incrementó principalmente la producción de yuca (66,3 por ciento), maíz amarillo duro (360,0 por ciento) y arroz cáscara (3,1 por ciento). En el subsector pecuario se incrementó principalmente la producción de leche (2,4 por ciento) y vacuno (1,4 por ciento).

### Otros Indicadores de Actividad Económica

- Las **exportaciones** sumaron US\$ 10,3 millones en enero 2026, superiores en 108,9 por ciento respecto de similar mes del año previo, por las mayores exportaciones de café (118,4 por ciento). En el mes de análisis, las exportaciones de café ascendieron a US\$ 10,3 millones, y crecieron por el mayor precio promedio de exportación (25,7 por ciento) y mayor volumen exportado (73,8 por ciento).
- El **crédito** fue de S/ 1 372,7 millones en enero 2026, mayor en 4,4 por ciento interanual. Los créditos en soles crecieron en 4,4 por ciento interanual y los de moneda extranjera en 3,6 por ciento. Estos últimos representaron el 0,1 por ciento del crédito.
- La **inversión pública** ascendió a S/ 61,2 millones en enero 2026, inferior en 57,7 por ciento en términos reales, por la menor inversión del Gobierno Regional (-79,0 por ciento) principalmente en instalaciones médicas (S/ 94,3 millones menos), infraestructura eléctrica (S/ 2,9 millones menos) y, agua y saneamiento (S/ 1,1 millones menos).

Otros indicadores de actividad económica (Variación % respecto a similar mes del año anterior)										
	Abr.25	May.25	Jun.25	Jul.25	Ago.25	Set.25	Oct.25	Nov.25	Dic.25	Ene.26
Exportaciones 2/	↑ 542,5	↑ 247,3	↑ 136,3	↑ 23,8	↑ 13,9	↑ 41,9	↑ 18,2	↑ 40,6	↑ 258,7	↑ 108,9
Crédito total 2/	↑ 4,7	↑ 3,5	↑ 2,9	↑ 4,2	↑ 4,1	↑ 6,3	↑ 5,5	↑ 5,3	↑ 5,5	↑ 4,4
Depósitos 2/	↓ -10,0	↓ -2,0	↓ -1,5	↑ 0,4	↓ -2,0	↑ 3,7	↑ 17,9	↑ 18,2	↑ 26,3	↑ 2,8
Inversión pública 1/	↓ -36,2	↑ 25,5	↑ 5,0	↑ 3,5	↓ -4,5	↑ 79,1	↓ -27,6	↓ -13,3	↑ 8,5	↓ -57,7

1/ En términos reales. 2/ En términos nominales.

Fuentes: BCRP-Sucursales, PRODUCE, PETROPERU, Cementos Pacasmayo, SBS, SUNAT y MEF.

El sector agropecuario creció 6,0 por ciento interanual en enero 2026, por la mayor actividad del subsector agrícola (7,4 por ciento) y pecuario (1,5 por ciento). En el subsector agrícola, se incrementó principalmente la producción de yuca (66,3 por ciento), maíz amarillo duro (360,0 por ciento) y arroz cáscara (3,1 por ciento). En el subsector pecuario se incrementó principalmente la producción de leche (2,4 por ciento) y vacuno (1,4 por ciento).

Producción de principales productos agropecuarios 1/ (Toneladas)				
SUBSECTORES	Estructura Porcentual 2025 2/	Enero		
		2025	2026	Var. %
<b>AGRÍCOLA 2/</b>	<b>83,6</b>			<b>7,4</b>
<b>Orientados al mercado externo y agroindustria 2/</b>	<b>31,7</b>			<b>9,2</b>
Café	22,9	0	0	n.d.
Plátano	3,5	9 317	9 526	2,2
Cacao	2,8	611	602	-1,5
Maíz amarillo duro	1,5	301	1 386	360,0
<b>Orientados al mercado interno 2/</b>	<b>51,9</b>			<b>7,1</b>
Arroz cáscara	23,2	19 793	20 417	3,1
Yuca	4,8	12 322	20 486	66,3
Papa	2,7	4 521	3 019	-33,2
Frijol grano seco	0,9	39	14	-65,6
Maíz choclo	0,6	64	1 001	--
Maíz amiláceo	0,6	17	53	212,3
Yacón	0,4	97	204	111,4
Maní	0,3	53	0	-100,0
Arracacha	0,3	202	190	-6,2
Piña	0,3	984	850	-13,6
<b>PECUARIO 2/</b>	<b>16,4</b>			<b>1,5</b>
Leche	7,5	8 760	8 971	2,4
Vacuno	7,4	1 648	1 672	1,4
Porcino	0,8	217	222	2,0
Huevo	0,3	130	120	-7,7
Ave	0,3	80	76	-5,3
Ovino	0,1	14	14	-0,7
<b>SECTOR AGROPECUARIO</b>	<b>100,0</b>			<b>6,0</b>

1/ Cifras preliminares. 2/ Estimado a precios de 2007.

Fuente: Ministerio de Desarrollo Agrario y Riego.

Elaboración: BCRP, Sucursal Piura. Departamento de Estudios Económicos.

Las exportaciones sumaron US\$ 10,3 millones en enero 2026, superiores en 108,9 por ciento respecto de similar mes del año previo, por las mayores exportaciones de café (118,4 por ciento). En el mes de análisis, las exportaciones de café ascendieron a US\$ 10,3 millones, y crecieron por el mayor precio promedio de exportación (25,7 por ciento) y mayor volumen exportado (73,8 por ciento).

### Exportaciones por grupo de producto (Valor FOB en millones de US\$)

	Estructura % 2025	Enero		
		2025	2026	Var %
<b>PRODUCTOS TRADICIONALES</b>	<b>96,9%</b>	<b>4,7</b>	<b>10,3</b>	<b>118,4</b>
Agropecuario	96,9%	4,7	10,3	118,4
<b>PRODUCTOS NO TRADICIONALES</b>	<b>3,1%</b>	<b>0,2</b>	<b>0,0</b>	<b>-99,9</b>
Agropecuario	3,0%	0,2	0,0	-99,9
Otros	0,0%	0,0	0,0	n.d.
<b>TOTAL EXPORTACIONES</b>	<b>100,0%</b>	<b>4,9</b>	<b>10,3</b>	<b>108,9</b>

1/ Cifras preliminares.

Fuente: SUNAT.

Elaboración: BCRP - Sucursal Piura. Departamento de Estudios Económicos.

El saldo de crédito fue de S/ 1 372,7 millones en enero 2026, mayor en 4,4 por ciento interanual. Los créditos en soles crecieron en 4,4 por ciento interanual y los de moneda extranjera en 3,6 por ciento. Estos últimos representaron el 0,1 por ciento del crédito.

## Crédito (Saldos a fin de periodo en millones de soles)

	Estructura %	Saldos en millones de soles con TCF <sup>1/</sup>		Tasa de crecimiento (%)	
		Ene-26	Dic-25	Ene-26	Mes
<b>BN y Agrobanco</b>	<b>18,5</b>	<b>260</b>	<b>254</b>	<b>-2,0</b>	<b>11,8</b>
Banco de la Nación	17,4	242	239	-1,4	12,4
Agrobanco	1,2	18	16	-9,0	3,2
<b>Sin BN y Agrobanco</b>	<b>81,5</b>	<b>1 117</b>	<b>1 118</b>	<b>0,1</b>	<b>2,8</b>
Banca Múltiple	34,6	476	475	-0,4	5,6
Financieras	4,2	57	57	1,3	13,8
Cajas Municipales	41,3	561	567	1,1	0,3
Cajas Rurales	1,4	19	19	-2,2	7,0
Empresas de Crédito	0,0	3	0	-100,0	-100,0
<b>TOTAL</b>	<b>100,0</b>	<b>1 377</b>	<b>1 373</b>	<b>-0,3</b>	<b>4,4</b>
MN	99,9	1 376	1 372	-0,3	4,4
ME	0,1	1	1	-5,1	3,6

1/ Calculado a tipo de cambio constante (S/ 3,36 por US\$)

Fuente: SBS y AFP.

Elaboración: BCRP, Sucursal Piura. Departamento de Estudios Económicos.

- La **morosidad** fue 6,6 por ciento en enero 2026. Las Cajas Municipales registraron una tasa de morosidad de 6,6 por ciento, las Financieras de 2,9 por ciento, Banca Múltiple de 8,1 por ciento, Empresas de Crédito de 8,0 por ciento, Banco de la Nación de 4,6 por ciento y Agrobanco de 9,2 por ciento.

## Crecimiento del crédito (Var.% nominal con respecto a similar mes del año anterior)

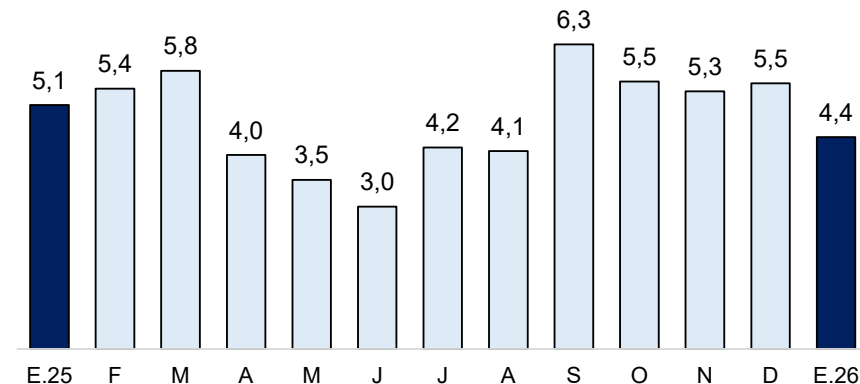

Fuente: SBS y AFP

## Tasa de morosidad 1/ (Porcentaje)

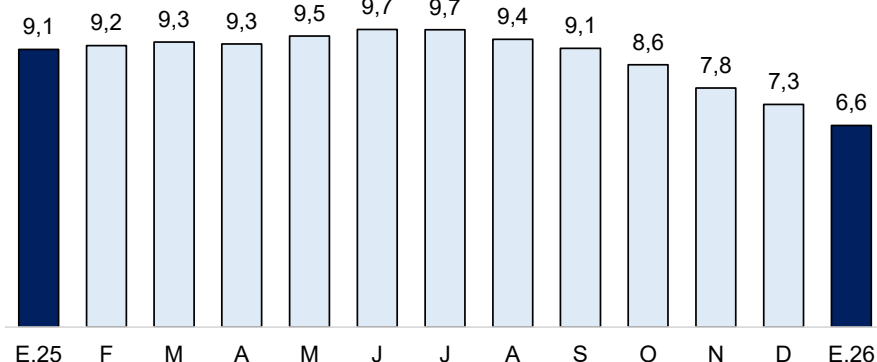

1/ Morosidad = (créditos vencidos + créditos en cobranza judicial) / colocaciones brutas.

Fuente: SBS y AFP.

Los depósitos crecieron en 27,6 por ciento interanual en enero 2026. Por tipo de moneda, las captaciones en moneda nacional crecieron en 25,4 por ciento y en moneda extranjera 95,4 por ciento. Por tipo de depósito, se incrementaron los depósitos a la vista (46,5 por ciento), de ahorro (26,9 por ciento) y a plazo (8,2 por ciento).

## Depósitos (Saldo a fin de periodo en millones de soles)

	Estructura % Ene-26	Saldo en millones de soles con TCF <sup>1/</sup>		Tasa de crecimiento (%)	
		Dic-25	Ene-26	Mes	12 Meses
<b>Banco de la Nación</b>	<b>36,4</b>	<b>348</b>	<b>385</b>	<b>10,7</b>	<b>23,0</b>
Banco de la Nación	36,4	348	385	10,7	23,0
<b>Sin BN y Agrobanco</b>	<b>63,6</b>	<b>689</b>	<b>675</b>	<b>-2,1</b>	<b>30,3</b>
Banca Múltiple	43,9	478	465	-2,7	38,3
Financieras	0,5	5	5	-0,3	13,6
Cajas Municipales	19,0	202	201	-0,6	15,5
Cajas Rurales	0,3	3	3	-7,2	19,7
<b>TOTAL</b>	<b>100,0</b>	<b>1 037</b>	<b>1 060</b>	<b>2,2</b>	<b>27,6</b>
Vista	18,3	187	194	3,8	46,5
Ahorro	70,5	731	748	2,3	26,9
A plazo	11,1	119	118	-0,9	8,2
MN	95,3	986	1 010	2,5	25,4
ME	4,7	52	50	-3,4	95,4

1/ Calculado a tipo de cambio constante (S/ 3,36 por US\$)

Fuente: SBS y AFP.

Elaboración: BCRP, Sucursal Piura. Departamento de Estudios Económicos.

## Crecimiento de los depósitos (Var. % nominal con respecto a similar mes del año anterior)

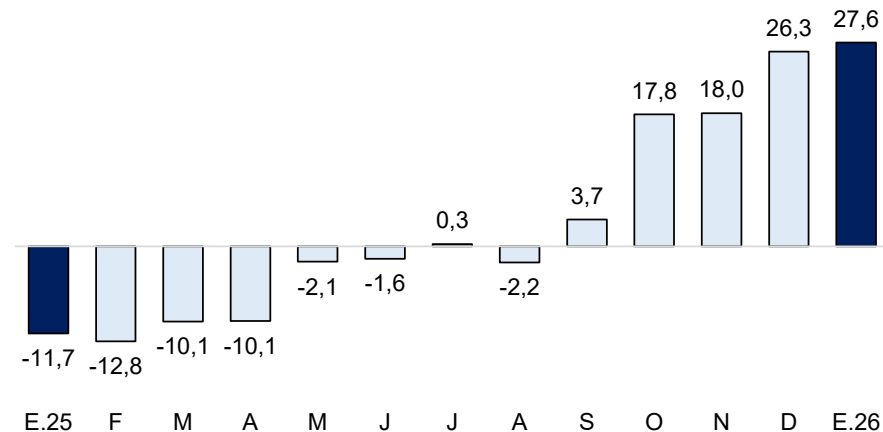

Fuente: SBS y AFP

La inversión pública ascendió a S/ 61,2 millones en enero 2026, inferior en 57,7 por ciento en términos reales, por la menor inversión del Gobierno Regional (-79,0 por ciento) principalmente en instalaciones médicas (S/ 94,3 millones menos), infraestructura eléctrica (S/ 2,9 millones menos) y, agua y saneamiento (S/ 1,1 millones menos).

Inversión pública 1/ (En millones de soles)			
	ENERO		
	2025	2026	Var.% real
Gobierno Nacional	12	20	63,8
Gobierno Regional	114	24	-79,0
Gobiernos Locales	17	17	2,7
<b>Inversión Pública</b>	<b>143</b>	<b>61</b>	<b>-57,7</b>

1/ Información actualizada al 31 de enero de 2026.

Fuente: MEF.

Elaboración: BCRP - Sucursal Piura. Departamento de Estudios Económicos.

- La ejecución de la inversión pública fue de 5,5 por ciento del **Presupuesto Institucional de Apertura (PIA)** en enero 2026. El Gobierno Regional registró un avance del 5,4 por ciento, el Gobierno Nacional de 5,2 por ciento; y las Municipalidades de 5,9 por ciento.
- La inversión del **Gobierno Regional** se redujo en 79,0 por ciento interanual en enero 2026. A nivel de proyectos, destacó el Mejoramiento del servicio de transitabilidad vial interurbana en el distrito de Santo Tomás - Luya, con S/ 7,6 millones en el mes (avance acumulado de 18,0 por ciento de su PIM); y la Creación del servicio de agua potable y saneamiento básico rural en comunidades nativas del distrito de Nieva - Condorcanqui, con S/ 3,3 millones en el mes (avance acumulado de 100,0 por ciento de su PIM).
- La inversión de **Gobiernos Locales** se incrementó en 2,7 por ciento interanual en enero 2026. A nivel de proyectos, destacó el Mejoramiento del servicio de transitabilidad vial interurbana en el distrito de Cajaruro en la provincia de Utcubamba con S/ 2,3 millones en el mes (avance acumulado del 24,4 por ciento de su PIM); y la Creación del servicio de movilidad urbana en el Centro Poblado San Juan de La Libertad del distrito de Cajaruro, provincia de Utcubamba con S/ 1,7 millones en el mes (avance acumulado del 86,9 por ciento de su PIM).

## Crecimiento de la inversión pública (Var.% real con respecto a similar mes del año anterior)

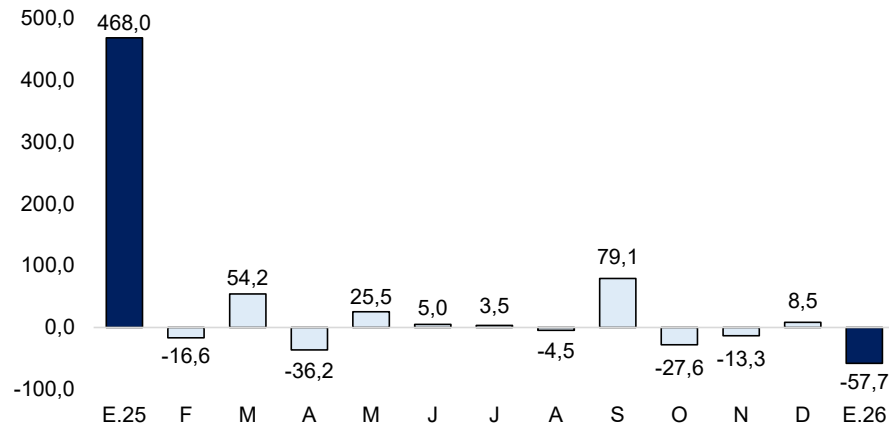

Fuente: MEF.