

BANCO CENTRAL DE RESERVA DEL PERÚ
SUCURSAL PIURA



TUMBES: Síntesis de Actividad Económica
Noviembre 2025¹

Departamento de Estudios Económicos

¹ En el presente informe participaron: Pedro Azañedo, Luis Casaverde, Denys Casiano y Jonathan Rosas.

ÍNDICE

	Página
RESUMEN EJECUTIVO.....	3
I. ACTIVIDAD PRODUCTIVA.....	4
1. Actividad primaria.....	4
1.1 Sector agropecuario.....	4
1.2. Sector pesca	5
1.3. Sector hidrocarburos.....	5
2. Otros indicadores sectoriales.....	5
2.1 Sector manufactura.....	5
2.2 Sector construcción.....	6
II. SECTOR EXTERNO	6
1. Exportaciones.....	6
III. CRÉDITO Y DEPÓSITOS.....	7
1. Créditos	7
2. Depósitos	8
IV. EJECUCIÓN DEL PRESUPUESTO DE GASTOS DEL GOBIERNO GENERAL.....	9
1. Gasto corriente no financiero	9
2. Gasto de capital	10
V. ANEXOS	12

RESUMEN EJECUTIVO

Principales hechos de importancia

- Los **indicadores económicos** mostraron un desempeño mixto en noviembre 2025 en Tumbes. Se incrementaron los sectores pesca (32,3 por ciento), manufactura (52,4 por ciento), exportaciones (117,5 por ciento) y saldos de crédito (9,1 por ciento). Por otro lado, se presentó una contracción en los sectores agropecuario (-76,9 por ciento), hidrocarburos (-99,5 por ciento), despachos de cemento (-7,3 por ciento) e inversión pública (-30,6 por ciento).

Actividad primaria

- La producción del sector **agropecuario** se contrajo en 76,9 por ciento interanual en noviembre 2025, debido al menor dinamismo del subsector agrícola (-79,7 por ciento). En este subsector, disminuyó la producción de arroz (-100,0) por ciento) y plátano (-53,2 por ciento), este último afectado por la pérdida de áreas tras el desborde del río Tumbes en el primer cuatrimestre de 2025. Por su parte, la producción pecuaria tuvo un crecimiento similar interanualmente, por una mayor oferta de productos como carne de vacuno (0,7 por ciento), parcialmente atenuado por una menor oferta de ovino (-7,7 por ciento).
- La producción del sector **pesca** se incrementó en 32,3 por ciento interanual en noviembre 2025, debido a un mayor desembarque de especies para la industria de congelados (54,5 por ciento). Asimismo, la actividad pesquera registró un aumento del 15,8 por ciento en el periodo enero-noviembre de 2025, por el mayor desembarque para congelados (24,8 por ciento).
- La producción de **hidrocarburos** fue de 272 barriles en noviembre 2025, inferior en 99,5 por ciento respecto a similar mes del año previo, por la menor extracción de petróleo crudo. La producción de crudo llegó a 243,3 mil barriles durante el periodo enero-noviembre de 2025, superior en 23,7 por ciento respecto a similar periodo de 2024.

Otros indicadores de actividad económica

- La actividad **manufacturera** creció en 52,4 por ciento interanual en noviembre 2025, debido al mayor procesamiento de pescado congelado (53,0 por ciento) y langostinos (47,4 por ciento). La producción se incrementó en 6,2 por ciento interanual en el periodo enero-noviembre de 2025, principalmente por el mayor procesamiento de congelados (12,3 por ciento), atenuado parcialmente por la menor producción de langostinos (-7,0 por ciento).
- Los **despachos de cemento**, indicador del sector construcción, se contrajeron en 7,3 por ciento interanual en noviembre 2025. Este indicador disminuyó en 24,3 por ciento en el periodo enero-noviembre de 2025.
- Las **exportaciones** de Tumbes fueron de US\$ 7,6 millones en noviembre 2025, superiores en 117,5 por ciento interanual, por la mayor exportación de productos pesqueros (152,1 por ciento). Por su parte, el langostino fue el principal producto de exportación de la región en el mes de análisis con un valor de US\$ 7,0 millones. La exportación de langostinos creció en 135,0 por ciento interanual por mayores volúmenes vendidos (47,4 por ciento) y precios (59,5 por ciento). Las ventas de langostinos se realizaron en tres presentaciones: enteros (US\$ 3,2 millones), colas sin caparazón (US\$ 2,3 millones) y colas con caparazón (US\$ 1,5 millones).
- La **inversión pública** fue S/ 37,4 millones en noviembre 2025, inferior en 30,6 por ciento interanual, en términos reales. En el mes, se contrajo la inversión del Gobiernos Locales (-44,7 por ciento), principalmente en instalaciones educativas (S/ 1,1 millones menos).

CUADRO N° 1
TUMBES: OTROS INDICADORES DE ACTIVIDAD ECONÓMICA
(Variación % respecto a similar mes del año anterior)

	Feb.25	Mar.25	Abr.25	May.25	Jun.25	Jul.25	Ago.25	Set.25	Oct.25	Nov.25
Producción industrial 1/	↓ -3,3	↑ 14,3	↑ 5,9	↓ -21,4	↑ 8,0	↓ -4,8	↑ 1,4	↑ 28,7	↑ 74,0	↑ 52,4
Despachos de cemento 1/	↓ -7,0	↓ -18,0	↓ -39,2	↓ -44,1	↓ -32,0	↓ -29,3	↓ -21,5	↓ -8,8	↓ -7,2	↓ -7,3
Exportaciones 2/	↑ 16,3	↑ 17,8	↑ 32,9	↓ -31,8	↓ -16,2	↓ -18,8	↑ 71,1	↑ 48,5	↑ 64,2	↑ 117,5
Crédito 2/	↓ -6,4	↓ -7,3	↓ -5,8	↓ -4,9	↓ -4,1	↑ 6,0	↑ 6,9	↑ 8,0	↑ 8,3	↑ 9,1
Depósitos 2/	↑ 0,2	↑ 0,3	↑ 1,1	↓ -3,8	↓ -5,2	↑ 5,6	↓ -1,2	↓ -2,8	↑ 4,6	↑ 7,1
Inversión pública 1/	↑ 10,6	↓ -0,7	↓ -30,8	↓ -39,8	↓ -42,0	↓ -41,2	↓ -57,8	↓ -50,5	↓ -55,6	↓ -30,6

1/ En términos reales. 2/ En términos nominales.

Fuentes: PRODUCE, MINCETUR, Cementos Pacasmayo, SUNAT, SBS y MEF.

I. ACTIVIDAD PRODUCTIVA

1. Actividad primaria

1.1 Sector agropecuario

- La producción del sector agropecuario se contrajo en 76,9 por ciento interanual en noviembre 2025, debido al menor dinamismo del subsector agrícola (-79,7 por ciento). En este subsector, disminuyó la producción de arroz (-100,0 por ciento) y plátano (-53,2 por ciento), este último afectado por la pérdida de áreas tras el desborde del río Tumbes en el primer cuatrimestre de 2025. Por su parte, la producción pecuaria tuvo un crecimiento similar interanualmente, por una mayor oferta de productos como carne de vacuno (0,7 por ciento), parcialmente atenuado por una menor oferta de ovino (-7,7 por ciento).
- La producción agropecuaria decreció en 18,2 por ciento en el periodo enero-noviembre de 2025, por la menor actividad agrícola (-19,3 por ciento) y pecuaria (-1,7 por ciento). En el rubro agrícola, se contrajo la producción de plátano (-25,3 por ciento) y arroz cáscara (-27,5 por ciento). En pecuario, se contrajo la oferta de vacuno (-5,1 por ciento) y caprino (-6,5 por ciento).

CUADRO N° 2
TUMBES: SECTOR AGROPECUARIO^{1/}
 (Toneladas)

SUBSECTORES	Estructura Porcentual 2024 2/	Noviembre			Enero - Noviembre		
		2024	2025	Var. %	2024	2025	Var. %
AGRÍCOLA 2/	95,0			-79,7			-19,3
Orientados al mercado externo y agroindustria 2/	21,6			-49,4			-18,2
Plátano	19,6	13 175	6 165	-53,2	102 446	76 520	-25,3
Cacao	1,5	63	61	-2,4	534	665	24,5
Maíz amarillo duro	0,3	79	74	-7,2	670	2 143	219,7
Mango	0,1	195	67	-65,6	261	389	49,1
Pimiento	0,0	22	0	-100,0	64	65	1,9
Frijol caupí grano seco	0,0	0	16	n.d.	27	119	332,5
Uva	0,0	9	9	-1,2	9	9	-1,2
Orientados al mercado interno 2/	73,3			-86,7			-19,7
Arroz cáscara	57,2	22 248	0	-100,0	90 827	65 864	-27,5
Limón	12,9	5 217	4 062	-22,1	53 529	54 722	2,2
Yuca	1,5	877	498	-43,2	8 330	5 820	-30,1
Maíz choclo	0,7	267	278	4,3	2 332	2 275	-2,4
Ciruela	0,5	1 508	1 467	-2,7	1 508	1 467	-2,7
Papaya	0,2	164	128	-22,1	1 354	1 838	35,7
Pasto elefante	0,1	683	664	-2,8	4 796	3 808	-20,6
Sandía	0,1	0	48	n.d.	246	293	19,3
Zapallo	0,0	0	41	n.d.	190	107	-43,5
Coco	0,0	0	33	n.d.	206	398	93,1
Tomate	0,0	5	31	486,5	34	141	313,9
Cebolla china	0,0	2	9	266,7	66	91	39,2
Lechuga	0,0	17	7	-59,0	61	46	-24,8
Tamarindo	0,0	2	4	162,7	17	126	622,4
PECUARIO 2/	5,0			0,0			-1,7
Vacuno	2,2	89	89	0,7	914	867	-5,1
Caprino	1,1	55	55	0,5	546	511	-6,5
Porcino	0,7	32	32	1,5	375	359	-4,2
Ave	0,6	50	49	-1,4	292	358	22,8
Ovino	0,2	8	7	-7,7	82	80	-3,2
Huevo	0,1	7	7	-0,7	81	80	-1,2
SECTOR AGROPECUARIO	100,0			-76,9			-18,2

1/ Cifras preliminares.

2/ Estimado a precios de 2007.

Nota: "-.-" implica variaciones porcentuales superiores a 1 000 por ciento

Fuente: Ministerio de Desarrollo Agrario y Riego.

Elaboración: BCRP - Sucursal Piura. Departamento de Estudios Económicos.

1.2. Sector pesca

- La producción del sector pesca se incrementó en 32,3 por ciento interanual en noviembre 2025, debido a un mayor desembarque de especies para la industria de congelados (54,5 por ciento). Asimismo, la actividad pesquera registró un aumento del 15,8 por ciento en el periodo enero-noviembre de 2025, por el mayor desembarque para congelados (24,8 por ciento).

CUADRO N° 3
TUMBES: SECTOR PESCA^{1/}
(En toneladas)

Sector	Noviembre			Enero - Noviembre		
	2024	2025	Var %	2024	2025	Var %
Consumo Humano Directo						
Congelado	1 249	1 929	54,5	16 632	20 763	24,8
TOTAL			32,3			15,8

1/ A precios de 2007. Cifras preliminares.

Fuente: PRODUCE.

Elaboración: BCRP - Sucursal Piura. Departamento de Estudios Económicos.

1.3. Sector hidrocarburos

- La producción de hidrocarburos fue de 272 barriles en noviembre 2025, inferior en 99,5 por ciento respecto a similar mes del año previo, por la menor extracción de petróleo crudo. La producción de crudo llegó a 243,3 mil barriles durante el periodo enero-noviembre de 2025, superior en 23,7 por ciento respecto a similar periodo de 2024.

CUADRO N° 4
TUMBES: SECTOR HIDROCARBUROS^{1/}
(En barriles)

	Noviembre			Enero - Noviembre		
	2024	2025	Var.%	2024	2025	Var.%
Petróleo Crudo (barriles)	60 085	272		196 782	243 334	
TOTAL 1/			-99,5			23,7

1/ Variación porcentual en términos reales estimada a precios de 2007.

Nota: "-.-" implica variaciones porcentuales superiores a 1 000 por ciento.

Fuente: PERUPETRO.

Elaboración: BCRP - Sucursal Piura. Departamento de Estudios Económicos.

2. Otros indicadores sectoriales

2.1 Sector manufactura

- La actividad manufacturera creció en 52,4 por ciento interanual en noviembre 2025, debido al mayor procesamiento de pescado congelado (53,0 por ciento) y langostinos (47,4 por ciento). La producción se incrementó en 6,2 por ciento interanual en el periodo enero-noviembre de 2025, principalmente por el mayor procesamiento de congelados (12,3 por ciento), atenuado parcialmente por la menor producción de langostinos (-7,0 por ciento).

CUADRO N° 5
TUMBES: SECTOR MANUFACTURA^{1/ 2/}
(Variación % real respecto a similar periodo del año anterior)

Ramas de actividad	Estructura porcentual	Variación interanual (%)	
		Noviembre	Enero - Noviembre
	2024 ^{2/}		
MANUFACTURA PRIMARIA	100,0	52,4	6,2
Derivados pesqueros y acuícolas	100,0	52,4	6,2
SECTOR MANUFACTURA	100,0	52,4	6,2

1/ Cifras preliminares. 2/ Estimado a precios de 2007.

Fuente: PRODUCE y SUNAT.

Elaboración: BCRP - Sucursal Piura. Departamento de Estudios Económicos.

2.2 Sector construcción

- Los despachos de cemento, indicador del sector construcción, se contrajeron en 7,3 por ciento interanual en noviembre 2025. Este indicador disminuyó en 24,3 por ciento en el periodo enero-noviembre de 2025.

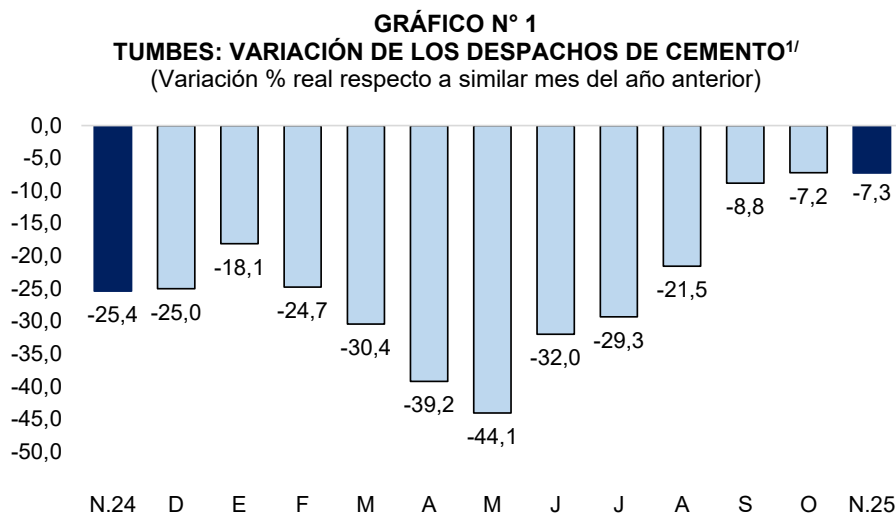

1/ Cifras preliminares.

Fuente: Empresas.

Elaboración: BCRP - Sucursal Piura.

II. SECTOR EXTERNO

1. Exportaciones

- Las exportaciones de Tumbes fueron de US\$ 7,6 millones en noviembre 2025, superiores en 117,5 por ciento interanual, por la mayor exportación de productos pesqueros (152,1 por ciento). Por su parte, el langostino fue el principal producto de exportación de la región en el mes de análisis con un valor de US\$ 7,0 millones. La exportación de langostinos creció en 135,0 por ciento interanual por mayores volúmenes vendidos (47,4 por ciento) y precios (59,5 por ciento). Las ventas de langostinos se realizaron en tres presentaciones: enteros (US\$ 3,2 millones), colas sin caparazón (US\$ 2,3 millones) y colas con caparazón (US\$ 1,5 millones).
- Las exportaciones sumaron US\$ 95,9 millones en el periodo enero-noviembre de 2025, superior en 16,3 por ciento, por la mayor exportación de productos pesqueros (20,0 por ciento). En este sector, destacaron los envíos de langostinos, con un valor de US\$ 85,9 millones, superior en 17,3 por ciento interanual, por los mayores precios promedio de exportación (26,0 por ciento) atenuados parcialmente por los menores volúmenes exportados (-6,9 por ciento). Los embarques de langostinos se realizaron en tres presentaciones: enteros (US\$ 44,1 millones), colas sin caparazón (US\$ 26,1 millones) y con caparazón (US\$ 15,6 millones).
- Los principales destinos de las exportaciones a noviembre 2025 fueron: Corea del Sur (53,5 por ciento), Estados Unidos (17,1 por ciento), Panamá (7,1 por ciento), España (3,7 por ciento), Japón (3,6 por ciento), entre otros.

CUADRO N° 6
TUMBES: EXPORTACIONES POR GRUPO DE PRODUCTOS^{1/}
(Valor FOB en millones de US\$)

	Estructura %	Noviembre			Enero - Noviembre		
		2024	2025	Var %	2024	2025	Var %
PRODUCTOS TRADICIONALES	0,3%	0,1	0,0	-100,0	0,2	0,0	-96,6
Agropecuario	0,3%	0,1	0,0	-100,0	0,2	0,0	-96,6
Pesquero	0,0%	0,0	0,0	n.d.	0,0	0,0	n.d.
PRODUCTOS NO TRADICIONALES	99,7%	3,4	7,6	123,3	82,2	95,9	16,6
Agropecuario	9,0%	0,3	0,1	-52,5	7,5	3,1	-59,0
Pesquero	89,0%	3,0	7,5	152,1	73,3	87,9	20,0
Otros	1,7%	0,2	0,0	-72,8	1,4	4,9	242,6
TOTAL EXPORTACIONES	100,0%	3,5	7,6	117,5	82,5	95,9	16,3

1/ Cifras preliminares.

Fuente: SUNAT. Elaboración: BCRP – Sucursal Piura. Departamento de Estudios Económicos.

III. CRÉDITO Y DEPÓSITOS

1. Créditos

- El crédito se incrementó en 9,1 por ciento interanual en noviembre 2025. Por tipo de moneda, aumentaron las colocaciones de créditos en moneda nacional (9,9 por ciento), atenuado parcialmente por menores saldos en moneda extranjera (-17,3 por ciento). La tasa de dolarización fue de 2,3 por ciento.

CUADRO N° 7
TUMBES: CRÉDITOS^{1/}

	Estructura %	Saldos en millones de soles con TCF ^{1/}		Tasa de crecimiento (%)	
		Nov-25	Oct-25	Mes	12 Meses
BN y Agrobanco	17,5	178	184	3,4	14,0
Banco de la Nación	16,5	168	174	3,5	12,9
Agrobanco	0,9	10	10	1,0	36,9
Sin BN y Agrobanco	82,5	858	870	1,4	8,1
Banca Múltiple	53,3	554	562	1,5	18,8
Financieras	3,3	35	35	0,6	-60,7
Cajas Municipales	25,8	268	272	1,3	12,5
Cajas Rurales	0,1	1	1	-0,5	-3,8
Empresas de Crédito	0,0	0	0	-	-
TOTAL	100,0	1 036	1 054	1,7	9,1
MN	97,7	1 011	1 030	1,8	9,9
ME	2,3	25	24	-3,3	-17,3

1/ Calculado a tipo de cambio fijo (S/ 3,77 por US\$).

Fuente: SBS y AFP. Elaboración: BCRP - Sucursal Piura.

GRÁFICO N° 2
TUMBES: VARIACIÓN DEL CRÉDITO^{1/}
(Variación % respecto a similar mes del año anterior)

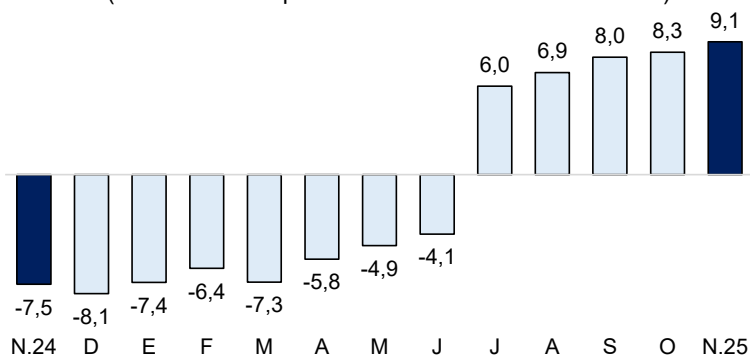

Fuente: SBS y AFP.

1/ Comprende Banca Múltiple, Cajas Municipales, Cajas Rurales y Financieras.

- Por tipo², el saldo creció en 8,1 por ciento en noviembre 2025, por mayores créditos en los sectores empresarial (9,7 por ciento), consumo (5,8 por ciento) e hipotecario (9,0 por ciento).

CUADRO N° 8
TUMBES: CRÉDITO POR TIPO SIN BN Y AGROBANCO
(Variación % respecto a similar mes del año anterior)

	Estructura % Nov-25	Tasa de crecimiento (%)	
		Noviembre-2025	
		Mes	12 Meses
Empresarial	55,7	1,8	9,7
Corporativo	0,9	-0,4	-
Grandes Empresas	0,2	-0,6	-
Medianas Empresas	1,6	-2,8	-
Pequeñas Empresas	41,3	2,0	-
Microempresas	11,7	2,0	-
Consumo	39,2	0,9	5,8
Hipotecario	5,0	0,3	9,0
Total ^{1/}	100,0	1,4	8,1

1/ Calculada con tipo de cambio fijo (S/ 3,77 por US\$).
Fuente: SBS - Carpeta de Información del Sistema Financiero
Elaboración: BCRP - Sucursal Piura, Departamento de Estudios Económicos

- La morosidad se ubicó en 6,4 por ciento en noviembre 2025. La tasa de morosidad en las Cajas Municipales fue de 6,1 por ciento, en las Empresas Financieras de 4,3 por ciento, Banca Múltiple de 7,1 por ciento, Banco de la Nación de 3,9 por ciento y Agrobanco de 27,1 por ciento.

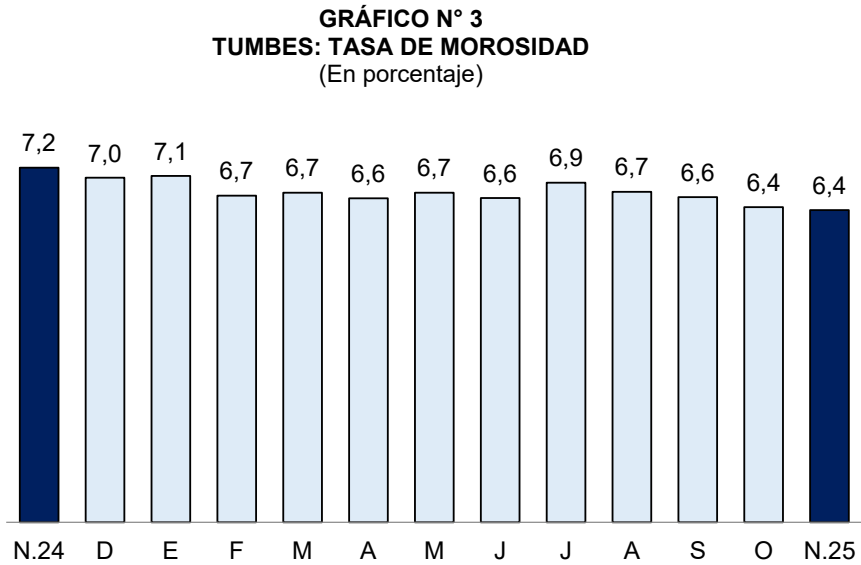

Fuente: SBS y AFP.
Elaboración: BCRP - Sucursal Piura, Departamento de Estudios Económicos.

2. Depósitos

- El saldo de depósitos creció en 7,1 por ciento interanual en noviembre 2025. Por moneda, se incrementó los ahorros en moneda nacional (5,6 por ciento) y extranjera (16,0 por ciento).
- Por tipo, aumentaron los depósitos de ahorros (6,2 por ciento), a la vista (15,2 por ciento) y a plazo (4,5 por ciento).

² Sin considerar Banco de la Nación (BN) ni Agrobanco.

CUADRO N° 9
TUMBES: DEPÓSITOS^{1/}
(SalDOS en millones de soles)

	Estructura %	SalDOS en millones de soles con TCF ^{1/}		Tasa de crecimiento (%)	
		Nov-25	Oct-25	Mes	12 Meses
Banco de la Nación	21,7	118	120	1,8	3,5
Banco de la Nación	21,7	118	120	1,8	3,5
Sin BN y Agrobanco	78,3	421	433	2,9	8,2
Banca Múltiple	56,9	304	315	3,6	8,8
Financieras	1,2	7	6	-0,6	-43,1
Cajas Municipales	20,2	111	112	1,1	12,2
Cajas Rurales	0,0	0	0	-	-
TOTAL	100,0	539	553	2,7	7,1
Vista	16,3	89	90	1,9	15,2
Ahorro	58,7	317	325	2,4	6,2
A plazo	25,0	133	138	3,8	4,5
MN	84,1	452	465	2,8	5,6
ME	15,9	87	88	2,0	16,0

1/ Calculada con tipo de cambio fijo (S/ 3,77 por US\$).

Fuente: SBS y AFP. Elaboración: BCRP, Sucursal Piura. Departamento de Estudios Económicos.

GRÁFICO N° 4
TUMBES: VARIACIÓN DE LOS DEPÓSITOS^{1/}
(Variación % respecto a similar mes del año anterior)

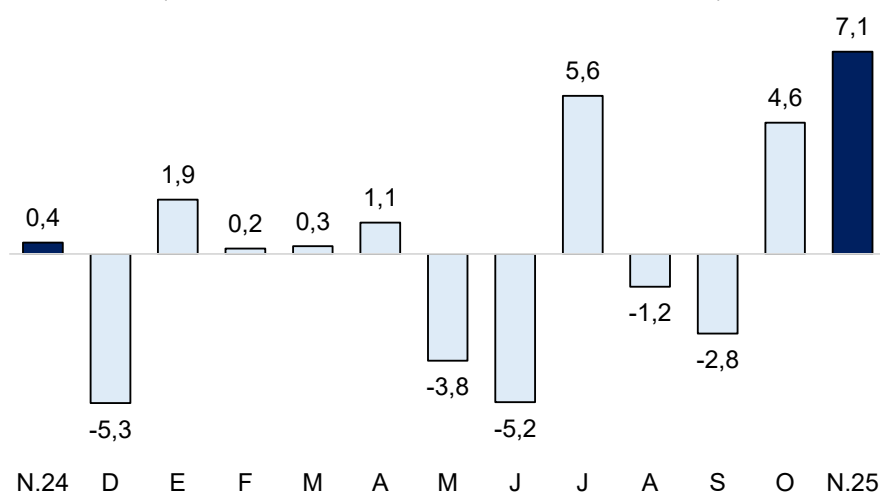

N.24 D E F M A M J J A S O N.25

1/ Comprende Banca Múltiple, Banco de la Nación, Agrobanco, Cajas Municipales, Cajas Rurales y Financieras.

Fuente: SBS y AFP

IV. EJECUCIÓN DEL PRESUPUESTO DE GASTOS DEL GOBIERNO GENERAL

1. Gasto corriente no financiero

- El gasto corriente fue S/ 96,8 millones en noviembre 2025, superior en 0,9 por ciento respecto a noviembre del año anterior, en términos reales, por un mayor gasto corriente devengado a nivel del Gobierno Nacional (11,9 por ciento) en el pago de remuneraciones (19,4 por ciento).
- El gasto corriente totalizó S/ 1 122,3 millones en el periodo enero-noviembre de 2025, superior en 7,3 por ciento interanual, en términos reales, por el mayor gasto corriente devengado del Gobierno Nacional (9,8 por ciento) en el pago de remuneraciones (16,0 por ciento) y la compra de bienes y servicios (20,3 por ciento).

CUADRO N° 10
TUMBES: GASTO PÚBLICO^{1/ 2/}
(Millones de soles)

	NOVIEMBRE			ENERO - NOVIEMBRE		
	2024	2025	Var.% real	2024	2025	Var.% real
Gobierno Nacional	36	40	11,9	404	450	9,8
Gobierno Regional	49	46	-7,6	499	541	6,7
Gobiernos Locales	10	11	3,5	127	132	1,7
TOTAL	95	97	0,9	1 030	1 122	7,3

1/ Información actualizada al 30 de noviembre de 2025.

2/ Comprende el gasto en remuneraciones, pensiones, bienes y servicios.

Fuente: MEF. Elaboración: BCRP – Sucursal Piura. Departamento de Estudios Económicos.

2. Gasto de capital

- La inversión pública fue S/ 37,4 millones en noviembre 2025, inferior en 30,6 por ciento interanual, en términos reales. En el mes, se contrajo la inversión del Gobiernos Locales (-44,7 por ciento), principalmente en instalaciones educativas (S/ 1,1 millones menos).
- La inversión pública ascendió a S/ 432,5 millones en el periodo enero-noviembre de 2025, inferior en 35,3 por ciento anual, en términos reales. En el periodo, decreció principalmente la inversión pública del Gobierno Nacional (-44,2 por ciento) en infraestructura agrícola (S/ 133,1 millones menos) e instalaciones educativas (S/ 4,0 millones menos).

CUADRO N° 11
TUMBES: INVERSIÓN PÚBLICA 1/
(Millones de soles)

	NOVIEMBRE			ENERO - NOVIEMBRE		
	2024	2025	Var.% real	2024	2025	Var.% real
Gobierno Nacional	17	14	-15,8	356	202	-44,2
Gobierno Regional	14	11	-26,8	178	121	-32,8
Gobiernos Locales	22	12	-44,7	125	110	-13,3
TOTAL	53	37	-30,6	659	432	-35,3

1/ Información actualizada al 30 de noviembre de 2025.

Fuente: MEF.

Elaboración: BCRP – Sucursal Piura. Departamento de Estudios Económicos.

GRÁFICO N° 5
TUMBES: VARIACIÓN DE LA INVERSIÓN PÚBLICA
(Variación % real)

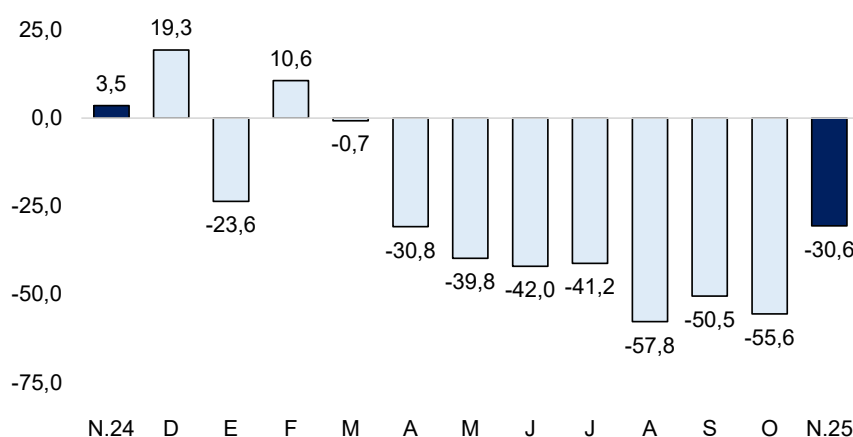

Fuente: MEF.

Elaboración: BCRP – Sucursal Piura. Departamento de Estudios Económicos.

- El avance de la inversión pública hasta noviembre 2025 fue 68,9 por ciento del Presupuesto Institucional Modificado (PIM), ascendente a S/ 626,2 millones. El Gobierno Nacional registró un avance del 77,2 por ciento; el Gobierno Regional, de 63,7 por ciento; y las municipalidades, de 62,2 por ciento.

- La inversión pública del Gobierno Nacional decreció en 15,8 por ciento interanual en noviembre 2025, en términos reales. A nivel de proyectos, destacaron la Ampliación del servicio de provisión de agua para riego en el sector La Tuna, en la provincia de Tumbes, con S/ 3,0 millones en el mes (avance acumulado del 74,5 por ciento de su PIM); y la Recuperación de áreas degradadas por residuos sólidos en el sector Puerto El Cura, en la provincia de Tumbes, con S/ 2,1 millones en el mes (avance acumulado del 83,7 por ciento de su PIM).
- La inversión pública del Gobierno Regional disminuyó en 26,8 por ciento interanual en noviembre 2025, en términos reales. A nivel de proyectos, destacaron la Reconstrucción del Hospital de Apoyo “Saúl Garrido Rosillo” II-1, en la provincia de Tumbes, con S/ 2,0 millones en el mes (avance del 48,3 por ciento de su PIM); y el Mejoramiento del Servicio de Educación de la I.E. N° 030 “Baldomero Puell Franco”, en la provincia de Tumbes, con S/ 2,0 millones en el mes (avance acumulado de 88,5 por ciento de su PIM).
- La inversión pública de los Gobiernos Locales cayó en 44,7 por ciento interanual en noviembre 2025, en términos reales. A nivel de proyectos, destacaron la Creación del Estadio Municipal en el distrito de Casitas, en la provincia de Contralmirante Villar, con S/ 6,7 millones en el mes (avance acumulado de 100,0 por ciento de su PIM); y Mejoramiento del servicio de transitabilidad vial y peatonal en el CP Uña de Gato, en la provincia de Zarumilla, con S/ 931,9 mil en el mes (avance acumulado de 52,7 por ciento de su PIM).

V. ANEXOS

ANEXO 1

TUMBES: PRODUCCIÓN AGROPECUARIA^{1/}
(TONELADAS)

PRODUCTOS	2024		2025											PRODUCTOS
	NOV	DIC	ENE	FEB	MAR	ABR	MAY	JUN	JUL	AGO	SET	OCT	NOV	
AGRÍCOLA														AGRÍCOLA
Arroz	22 248	50 013	1 812	0	0	0	2 182	37 494	24 376	0	0	0	0	Arroz
Cacao	63	73	70	66	54	58	47	116	47	47	50	50	61	Cacao
Ciruela	1 508	617	0	0	0	0	0	0	0	0	0	0	1 467	Ciruela
Limón	5 217	6 500	6 100	7 974	6 999	7 228	6 648	5 474	3 335	1 864	2 084	2 953	4 062	Limón
Maíz Amarillo Duro	79	169	169	6	0	18	55	1 614	59	37	6	105	74	Maíz Amarillo Duro
Maíz choclo	267	175	220	174	102	105	97	127	329	323	237	283	278	Maíz choclo
Papaya	164	174	188	158	152	158	208	179	176	170	167	155	128	Papaya
Plátano	13 175	14 020	13 786	13 055	7 189	6 145	5 547	5 148	5 047	4 418	4 856	5 165	6 165	Plátano
Tamarindo	2	3	117	0	0	0	0	0	0	0	0	4	4	Tamarindo
Yuca	877	769	1 100	651	281	312	344	328	544	693	581	489	498	Yuca
PECUARIO														PECUARIO
Ave ^{2/}	50	29	14	16	21	20	13	16	30	53	46	80	49	Ave ^{2/}
Caprino ^{2/}	55	44	48	47	45	41	42	41	44	50	49	48	55	Caprino ^{2/}
Ovino ^{2/}	8	6	8	8	7	7	7	7	7	7	7	7	7	Ovino ^{2/}
Porcino ^{2/}	32	34	34	32	34	30	31	30	33	34	35	34	32	Porcino ^{2/}
Vacuno ^{2/}	89	84	76	76	72	70	72	72	70	88	92	89	89	Vacuno ^{2/}
Huevos	7	8	7	6	6	7	7	9	8	8	8	8	7	Huevos
Leche	25	26	22	21	25	31	32	28	28	22	24	25	25	Leche

1/ Cifras preliminares 2/ Peso de animal en pie.

Fuente: MIDAGRI.

Elaboración: BCRP, Sucursal Piura. Departamento de Estudios Económicos.

ANEXO 2

TUMBES: EXPORTACIONES POR GRUPO DE PRODUCTOS 1/
(Valor FOB en millones de US\$)

	2024		2025											TIPO
	NOV	DIC	ENE	FEB	MAR	ABR	MAY	JUN	JUL	AGO	SET	OCT	NOV	
I. Productos Tradicionales	0,1	0,0	0,0	0,0	0,0	0,0	0,0	0,0	0,0	0,0	0,0	0,0	0,0	I. Productos Tradicionales
Pesquero	0,0	0,0	0,0	0,0	0,0	0,0	0,0	0,0	0,0	0,0	0,0	0,0	0,0	Pesquero
II. Productos No tradicionales	3,4	4,8	7,6	8,5	9,8	10,7	7,9	8,2	6,9	10,7	10,1	7,8	7,6	II. Productos No tradicionales
Agropecuario	0,3	0,3	0,2	0,2	0,1	0,3	0,4	0,5	0,4	0,3	0,3	0,3	0,1	Agropecuario
Maderas y Papeles	0,0	0,0	0,0	0,0	0,0	0,0	0,0	0,0	0,0	0,0	0,0	0,0	0,0	Maderas y Papeles
Metal-mecánico	0,2	0,0	0,0	0,0	0,0	0,0	0,0	0,0	0,0	4,2	0,0	0,1	0,0	Metal-mecánico
Minería No Metálica	0,0	0,0	0,0	0,0	0,0	0,0	0,0	0,0	0,0	0,0	0,0	0,0	0,0	Minería No Metálica
Pesquero	3,0	4,4	7,4	8,3	9,7	10,4	7,4	7,6	6,5	6,2	9,5	7,4	7,5	Pesquero
Químico	0,0	0,0	0,0	0,0	0,0	0,0	0,0	0,0	0,0	0,0	0,0	0,0	0,0	Químico
Resto de No Tradicionales	0,0	0,0	0,0	0,0	0,0	0,0	0,0	0,0	0,0	0,0	0,0	0,0	0,0	Resto de No Tradicionales
Sidero-Metalúrgico y Joyería	0,0	0,0	0,0	0,0	0,0	0,0	0,0	0,0	0,0	0,0	0,2	0,0	0,0	Sidero-Metalúrgico y Joyería
Textil	0,0	0,0	0,0	0,0	0,0	0,0	0,0	0,0	0,0	0,0	0,0	0,0	0,0	Textil
TOTAL EXPORTACIONES	3,5	4,8	7,6	8,5	9,8	10,7	7,9	8,2	6,9	10,7	10,1	7,8	7,6	TOTAL EXPORTACIONES

1/ Cifras preliminares.

Fuente: Ministerio de la Producción.

Elaboración: BCRP - Sucursal Piura. Departamento de Estudios Económicos.

ANEXO 3

TUMBES: INGRESOS CORRIENTES DEL GOBIERNO CENTRAL
(Millones de soles)

	2024		2025												
	NOV	DIC	ENE	FEB	MAR	ABR	MAY	JUN	JUL	AGO	SET	OCT	NOV		
I. INGRESOS TRIBUTARIOS	23,0	29,2	24,3	22,3	24,4	24,1	24,8	22,4	25,9	21,6	26,8	25,0	28,0	I. INGRESOS TRIBUTARIOS	
1. Impuestos a los Ingresos	3,2	4,3	4,4	2,4	3,0	2,6	3,3	2,9	3,7	3,5	4,0	3,9	3,3	1. Impuestos a los Ingresos	
- Personas Naturales	1,3	1,8	2,5	0,9	1,4	1,0	1,5	1,1	1,3	1,6	1,9	1,8	1,6	- Personas Naturales	
- Personas Jurídicas	1,6	2,3	1,9	1,4	1,5	1,1	1,1	1,3	1,7	1,7	1,8	2,0	1,5	- Personas Jurídicas	
- Regularización	0,3	0,2	0,1	0,1	0,2	0,5	0,6	0,5	0,7	0,2	0,2	0,2	0,1	- Regularización	
2. Impuestos a la Importación	0,4	0,4	0,4	0,3	0,4	0,5	0,5	0,4	0,7	0,4	0,4	0,3	0,5	2. Impuestos a la Importación	
3. Impuesto General a las ventas	17,0	18,9	15,4	17,0	18,1	19,0	18,7	16,4	18,6	15,9	19,2	17,5	21,0	3. Impuesto General a las ventas	
- Operaciones Internas	2,1	2,7	3,2	1,7	2,9	2,5	3,3	2,7	3,5	3,2	3,7	2,9	3,1	- Operaciones Internas	
- Operaciones Externas	14,9	16,1	12,2	15,4	15,2	16,6	15,4	13,7	15,1	12,7	15,5	14,6	18,0	- Operaciones Externas	
4. Impuesto Selectivo al Consumo	0,0	0,1	0,0	0,1	0,1	0,1	0,0	0,1	0,1	0,0	0,1	0,0	0,0	4. Impuesto Selectivo al Consumo	
5. Otros Ingresos tributarios	2,4	5,7	4,1	2,5	2,9	1,9	2,3	2,7	2,9	1,8	3,1	3,2	3,2	5. Otros Ingresos tributarios	
II. INGRESOS NO TRIBUTARIOS	0,1	0,1	0,0	0,1	0,1	0,0	0,1	0,1	0,0	0,0	0,1	0,1	0,0	II. INGRESOS NO TRIBUTARIOS	
INGRESOS CORRIENTES (I + II)	23,1	29,3	24,3	22,4	24,5	24,1	24,9	22,5	26,0	21,6	26,8	25,0	28,1	INGRESOS CORRIENTES (I + II)	

Fuente: SUNAT

Elaboración: BCRP, Sucursal Piura. Departamento de Estudios Económicos

ANEXO 4

TUMBES: GASTOS NO FINANCIEROS DEL GOBIERNO NACIONAL
(Millones de soles)

	2024		2025											
	NOV	DIC	ENE	FEB	MAR	ABR	MAY	JUN	JUL	AGO	SET	OCT	NOV	
GASTOS NO FINANCIEROS	52,5	104,4	82,1	62,9	57,2	57,4	67,6	68,3	56,8	47,0	50,1	50,9	54,8	GASTOS NO FINANCIEROS
a. GASTOS CORRIENTES	35,5	47,7	37,2	41,0	35,7	37,7	41,9	46,2	46,2	39,1	43,0	41,8	40,3	a. GASTOS CORRIENTES
1. Personal y obligaciones sociales	19,9	20,3	21,2	23,8	20,8	20,2	22,2	20,5	25,7	21,1	23,2	23,1	24,1	1. Personal y obligaciones sociales
2. Pensiones y otras prestaciones sociales	1,3	2,4	1,6	1,5	1,5	1,7	1,7	1,8	2,8	1,6	1,6	1,6	1,7	2. Pensiones y otras prestaciones sociales
3. Bienes y servicios	9,5	19,1	5,7	9,5	8,4	11,7	13,6	16,8	13,6	11,3	13,7	11,9	11,7	3. Bienes y servicios
4. Donaciones y transferencias	0,1	0,2	5,5	1,0	1,6	0,0	0,0	2,6	0,0	0,3	0,5	0,0	0,0	4. Donaciones y transferencias
5. Otros gastos	4,8	5,7	3,2	5,1	3,4	4,1	4,4	4,5	4,1	4,8	4,1	5,1	2,8	5. Otros gastos
b. GASTOS DE CAPITAL	17,0	56,7	44,8	21,9	21,4	19,7	25,7	22,1	10,6	7,8	7,0	9,2	14,5	b. GASTOS DE CAPITAL
1. Adquisición de activos no financieros	17,0	56,7	44,8	21,9	21,4	19,7	24,5	22,1	10,5	7,8	7,0	7,2	14,5	1. Adquisición de activos no financieros
2. Otros gastos de capital	0,0	0,1	0,0	0,0	0,0	0,0	1,2	0,0	0,1	0,0	0,0	2,0	0,0	2. Otros gastos de capital

Fuente: Ministerio de Economía y Finanzas.

Elaboración: BCRP, Sucursal Piura. Departamento de Estudios Económicos.

ANEXO 5

TUMBES: GASTOS NO FINANCIEROS DEL GOBIERNO REGIONAL
(Millones de soles)

	2024		2025												
	NOV	DIC	ENE	FEB	MAR	ABR	MAY	JUN	JUL	AGO	SET	OCT	NOV		
GASTOS NO FINANCIEROS	63,5	93,7	56,5	52,5	60,4	54,5	59,2	63,4	74,5	58,9	66,3	58,7	56,7	GASTOS NO FINANCIEROS	
a. GASTOS CORRIENTES	49,1	65,7	56,4	38,5	43,9	45,7	50,4	53,3	62,9	51,2	47,7	44,4	46,0	a. GASTOS CORRIENTES	
1. Personal y obligaciones sociales	40,0	42,6	53,7	33,4	36,6	35,8	38,6	36,1	40,5	35,8	36,4	35,7	39,7	1. Personal y obligaciones sociales	
2. Pensiones y otras prestaciones sociales	1,7	2,5	2,2	1,9	1,7	1,9	1,8	1,7	2,0	1,7	1,7	1,8	1,7	2. Pensiones y otras prestaciones sociales	
3. Bienes y servicios	7,4	20,6	0,4	3,2	5,5	7,6	10,1	15,5	20,0	13,7	9,6	6,9	4,6	3. Bienes y servicios	
4. Donaciones y transferencias	0,0	0,0	0,0	0,0	0,0	0,4	0,0	0,0	0,0	0,0	0,0	0,0	0,0	4. Donaciones y transferencias	
5. Otros gastos	0,0	0,1	0,1	0,1	0,1	0,0	0,0	0,0	0,4	0,0	0,0	0,0	0,0	5. Otros gastos	
b. GASTOS DE CAPITAL	14,5	27,9	0,1	14,0	16,5	8,8	8,7	10,0	11,6	7,7	18,6	14,3	10,7	b. GASTOS DE CAPITAL	
1. Adquisición de activos no financieros	14,5	27,9	0,1	14,0	16,5	8,8	8,7	10,0	11,6	7,7	18,6	14,3	10,7	1. Adquisición de activos no financieros	
2. Otros gastos de capital	0,0	0,0	0,0	0,0	0,0	0,0	0,0	0,0	0,0	0,0	0,0	0,0	0,0	2. Otros gastos de capital	

Fuente: Ministerio de Economía y Finanzas.
Elaboración: BCRP, Sucursal Piura. Departamento de Estudios Económicos.



ANEXO 6

TUMBES: GASTOS NO FINANCIEROS DE LOS GOBIERNOS LOCALES

(Millones de soles)

	2024		2025												
	NOV	DIC	ENE	FEB	MAR	ABR	MAY	JUN	JUL	AGO	SET	OCT	NOV		
GASTOS NO FINANCIEROS	31,7	48,8	11,4	20,8	21,4	28,6	18,9	25,3	30,9	20,4	20,4	20,7	22,7	GASTOS NO FINANCIEROS	
a. GASTOS CORRIENTES	10,0	16,7	8,9	10,3	11,9	12,0	12,8	12,8	16,0	12,5	11,3	12,5	10,5	a. GASTOS CORRIENTES	
1. Personal y obligaciones sociales	5,0	5,7	6,1	5,5	4,4	5,3	5,5	4,6	6,6	4,7	4,0	5,7	4,5	1. Personal y obligaciones sociales	
2. Pensiones y otras prestaciones sociales	0,6	1,8	0,1	0,2	0,1	0,4	0,2	1,0	1,8	1,7	0,6	1,3	1,2	2. Pensiones y otras prestaciones sociales	
3. Bienes y servicios	4,3	8,8	1,6	4,2	7,2	6,2	6,9	6,9	6,9	6,1	5,9	5,2	4,2	3. Bienes y servicios	
4. Donaciones y transferencias	0,1	0,4	1,1	0,3	0,1	0,1	0,1	0,1	0,7	0,0	0,1	0,1	0,1	4. Donaciones y transferencias	
5. Otros gastos	0,1	0,1	0,1	0,2	0,1	0,1	0,2	0,2	0,1	0,1	0,7	0,2	0,5	5. Otros gastos	
b. GASTOS DE CAPITAL	21,7	32,1	2,5	10,4	9,5	16,6	6,1	12,5	14,8	7,8	9,1	8,3	12,2	b. GASTOS DE CAPITAL	
1. Adquisición de activos no financieros	21,7	32,1	2,5	10,4	9,5	16,6	6,1	12,5	14,8	7,8	9,1	8,3	12,2	1. Adquisición de activos no financieros	
2. Otros gastos de capital	0,0	0,0	0,0	0,0	0,0	0,0	0,0	0,0	0,0	0,0	0,0	0,0	0,0	2. Otros gastos de capital	

Fuente: Ministerio de Economía y Finanzas.

Elaboración: BCRP, Sucursal Piura. Departamento de Estudios Económicos.

ANEXO 7

TUMBES: CARTERA PESADA EN EL SISTEMA FINANCIERO 1/
(En porcentajes)

ENTIDADES FINANCIERAS	2024		2025											ENTIDADES FINANCIERAS
	NOV	DIC	ENE	FEB	MAR	ABR	MAY	JUN	JUL	AGO	SET	OCT	NOV	
A. BANCO DE LA NACIÓN	3,9	3,3	3,2	3,3	3,3	3,5	3,5	3,7	3,7	3,6	3,8	3,9	3,9	A. BANCO DE LA NACIÓN
B. EMPRESAS BANCARIAS	8,0	8,1	7,9	7,1	7,2	7,1	7,3	6,9	7,5	7,4	7,2	7,0	7,1	B. EMPRESAS BANCARIAS
Agrobanco	39,7	44,3	41,1	37,2	35,3	34,4	32,9	32,9	30,8	28,9	28,1	27,7	27,1	Agrobanco
C. INSTITUCIONES DE MICROFINANZAS														C. INSTITUCIONES DE MICROFINANZAS
Cajas Municipales	7,7	7,5	7,6	7,5	7,6	7,3	7,2	7,3	7,3	7,1	6,8	6,5	6,1	Cajas Municipales
Cajas Rurales	5,6	4,5	3,1	3,6	3,7	3,0	4,1	3,5	3,3	3,5	2,6	2,1	3,5	Cajas Rurales
Empresas Financieras	4,9	4,0	4,5	4,7	4,4	4,7	5,2	5,1	4,9	5,0	4,7	4,2	4,3	Empresas Financieras
TOTAL	7,2	7,0	7,1	6,7	6,7	6,6	6,7	6,6	6,9	6,7	6,6	6,4	6,4	TOTAL

1/ Cifras preliminares.
2/ Sólo considera los créditos de consumo.
Fuente: SBS - Instituciones Financieras.
Elaboración: BCRP Sucursal Piura. Departamento de Estudios Económicos.