

BANCO CENTRAL DE RESERVA DEL PERÚ
SUCURSAL PIURA



TUMBES: Síntesis de Actividad Económica
Octubre 2025¹

Departamento de Estudios Económicos

¹ En el presente informe participaron: Pedro Azañedo, Luis Casaverde, Denys Casiano y Jonathan Rosas.

ÍNDICE

	Página
RESUMEN EJECUTIVO.....	3
I. ACTIVIDAD PRODUCTIVA.....	4
1. Actividad primaria.....	4
1.1 Sector agropecuario.....	4
1.2. Sector pesca	5
1.3. Sector hidrocarburos.....	5
2. Otros indicadores sectoriales.....	5
2.1 Sector manufactura.....	5
2.2 Sector construcción.....	6
II. SECTOR EXTERNO	6
1. Exportaciones.....	6
III. CRÉDITO Y DEPÓSITOS.....	7
1. Créditos	7
2. Depósitos	8
IV. EJECUCIÓN DEL PRESUPUESTO DE GASTOS DEL GOBIERNO GENERAL.....	9
1. Gasto corriente no financiero	9
2. Gasto de capital	10
V. ANEXOS	12

RESUMEN EJECUTIVO

Principales hechos de importancia

- Los **indicadores económicos** mostraron un desempeño mixto en octubre 2025 en Tumbes. Se incrementaron los sectores pesca (45,1 por ciento), hidrocarburos (64,2 mil barriles más), manufactura (74,0 por ciento), exportaciones (64,2 por ciento) y saldos de crédito (8,3 por ciento). Por otro lado, se presentó una contracción en los sectores agropecuario (-31,3 por ciento), despachos de cemento (-7,2 por ciento) e inversión pública (-55,6 por ciento).

Actividad primaria

- La producción del sector **agropecuario** se contrajo en 31,3 por ciento interanual en octubre 2025, debido al menor dinamismo del subsector agrícola (-39,4 por ciento), atenuado parcialmente por el mejor desempeño del sector pecuario (30,6 por ciento). En el subsector agrícola, disminuyó la producción de plátano (-56,3 por ciento), afectada por la pérdida de áreas cultivadas tras el desborde del río Tumbes en el primer cuatrimestre de 2025. Por su parte, la producción pecuaria se expandió principalmente por una mayor oferta de carne de ave (444,2 por ciento).
- La producción del sector **pesca** se incrementó en 45,1 por ciento interanual en octubre 2025, debido a un mayor desembarque de especies para la industria de congelados (84,0 por ciento). Asimismo, la actividad pesquera registró un aumento del 14,4 por ciento en el periodo enero-octubre de 2025, por el mayor desembarque de congelados (22,4 por ciento).
- La producción de **hidrocarburos** fue de 62 750 barriles en octubre 2025, superior en 62,4 mil barriles respecto a similar mes del año previo, por la mayor extracción de petróleo crudo. La producción de crudo llegó a 243,1 mil barriles durante el periodo enero-octubre de 2025, superior en 77,8 por ciento respecto a similar periodo de 2024.

Otros indicadores de actividad económica

- La actividad **manufacturera** creció en 74,0 por ciento interanual en octubre 2025, debido al mayor procesamiento de pescado congelado (121,2 por ciento) y langostinos (30,1 por ciento). La producción se incrementó en 3,3 por ciento interanual en el periodo enero-octubre de 2025, principalmente por el mayor procesamiento de congelados (9,5 por ciento), atenuado parcialmente por la menor producción de langostinos (-10,1 por ciento).
- Los **despachos de cemento**, indicador del sector construcción, se contrajeron en 7,2 por ciento interanual en octubre 2025. Este indicador disminuyó en 25,8 por ciento en el periodo enero-octubre de 2025.
- Las **exportaciones** de Tumbes fueron de US\$ 7,8 millones en octubre 2025, superior en 64,2 por ciento interanual, por la mayor exportación de productos pesqueros (67,6 por ciento). Por su parte, el langostino fue el principal producto de exportación de la región en el mes de análisis con un valor de US\$ 6,6 millones. La exportación de langostinos creció en 50,6 por ciento interanual por mayores volúmenes vendidos (30,1 por ciento) y precios (15,7 por ciento). Las ventas de langostinos se realizaron en tres presentaciones: enteros (US\$ 2,2 millones), colas sin caparazón (US\$ 2,7 millones) y colas con caparazón (US\$ 1,7 millones).
- La **inversión pública** fue S/ 29,7 millones en octubre 2025, inferior en 55,6 por ciento interanual, en términos reales. En el mes, se contrajo la inversión del Gobierno Nacional (-83,9 por ciento), principalmente en infraestructura agrícola (S/ 13,2 millones menos).

CUADRO N° 1
TUMBES: OTROS INDICADORES DE ACTIVIDAD ECONÓMICA
(Variación % respecto a similar mes del año anterior)

	Ene.25	Feb.25	Mar.25	Abr.25	May.25	Jun.25	Jul.25	Ago.25	Set.25	Oct.25
Producción industrial 1/	↓ -14,0	↓ -3,3	↑ 14,3	↑ 5,9	↓ -21,4	↑ 8,0	↓ -4,8	↑ 1,4	↑ 28,7	↑ 74,0
Despachos de cemento 1/	↑ 14,4	↓ -7,0	↓ -18,0	↓ -39,2	↓ -44,1	↓ -32,0	↓ -29,3	↓ -21,5	↓ -8,8	↓ -7,2
Exportaciones 2/	↑ 16,4	↑ 16,3	↑ 17,8	↑ 32,9	↓ -31,8	↓ -16,2	↓ -18,8	↑ 71,1	↑ 48,5	↑ 64,2
Crédito 2/	↓ -7,2	↓ -6,4	↓ -7,3	↓ -5,8	↓ -4,9	↓ -4,1	↑ 6,0	↑ 6,9	↑ 8,0	↑ 8,3
Depósitos 2/	↑ 1,9	↑ 0,2	↑ 0,3	↑ 1,1	↓ -3,8	↓ -5,2	↑ 5,6	↓ -1,2	↓ -2,8	↑ 4,6
Inversión pública 1/	↓ -23,6	↑ 10,6	↓ -0,7	↓ -30,8	↓ -39,8	↓ -42,0	↓ -41,2	↓ -57,8	↓ -50,5	↓ -55,6

1/ En términos reales. 2/ En términos nominales.

Fuentes: PRODUCE, MINCETUR, Cementos Pacasmayo, SUNAT, SBS y MEF.

I. ACTIVIDAD PRODUCTIVA

1. Actividad primaria

1.1 Sector agropecuario

- La producción del sector agropecuario se contrajo en 31,3 por ciento interanual en octubre 2025, debido al menor dinamismo del subsector agrícola (-39,4 por ciento), atenuado parcialmente por el mejor desempeño del sector pecuario (30,6 por ciento). En el subsector agrícola, disminuyó la producción de plátano (-56,3 por ciento), afectada por la pérdida de áreas cultivadas tras el desborde del río Tumbes en el primer cuatrimestre de 2025. Por su parte, la producción pecuaria se expandió principalmente por una mayor oferta de carne de ave (444,2 por ciento).
- La producción agropecuaria decreció en 5,0 por ciento en el periodo enero-octubre de 2025, por la menor actividad agrícola (-5,2 por ciento) y pecuaria (-1,8 por ciento). En el rubro agrícola, se contrajo la producción de plátano (-21,2 por ciento) y arroz cáscara (-4,0 por ciento). En pecuario, se contrajo la oferta de vacuno (-5,8 por ciento) y caprino (-7,2 por ciento).

CUADRO N° 2
TUMBES: SECTOR AGROPECUARIO^{1/}
(Toneladas)

SUBSECTORES	Estructura Porcentual 2024 2/	Octubre			Enero - Octubre		
		2024	2025	Var. %	2024	2025	Var. %
AGRÍCOLA 2/	95,0			-39,4			-5,2
Orientados al mercado externo y agroindustria 2/	21,6			-52,0			-13,6
Plátano	19,6	11 815	5 165	-56,3	89 271	70 355	-21,2
Cacao	1,5	59	50	-15,2	471	604	28,1
Maíz amarillo duro	0,3	75	105	41,3	591	2 069	250,2
Mango	0,1	22	0	-100,0	66	323	385,3
Pimiento	0,0	10	7	-28,5	42	65	56,2
Frijol caupí grano seco	0,0	2	15	490,4	27	103	273,2
Orientados al mercado interno 2/	73,3			-10,4			-1,8
Arroz cáscara	57,2	0	0	n.d.	68 579	65 864	-4,0
Limón	12,9	3 022	2 953	-2,3	48 313	50 660	4,9
Yuca	1,5	1 097	489	-55,4	7 453	5 322	-28,6
Maíz choclo	0,7	122	283	132,0	2 065	1 997	-3,3
Papaya	0,2	143	155	8,3	1 190	1 710	43,7
Pasto elefante	0,1	617	628	1,7	4 113	3 144	-23,6
Sandía	0,1	10	20	100,0	246	245	-0,3
Zapallo	0,0	119	0	-100,0	190	66	-65,2
Coco	0,0	26	8	-69,2	206	365	77,1
Tomate	0,0	13	13	2,0	29	110	282,8
Cebolla china	0,0	42	11	-73,3	63	83	30,6
Lechuga	0,0	0	9	n.d.	44	39	-11,2
Tamarindo	0,0	4	4	8,0	16	122	665,8
Ají	0,0	8	0	-100,0	15	0	-100,0
PECUARIO 2/	5,0			30,6			-1,8
Vacuno	2,2	89	89	0,9	825	778	-5,8
Caprino	1,1	48	48	0,4	491	456	-7,2
Porcino	0,7	34	34	1,6	343	327	-4,8
Ave	0,6	15	80	444,2	242	309	27,7
Ovino	0,2	8	7	-3,4	75	73	-2,8
Huevo	0,1	8	8	-0,9	74	73	-1,3
SECTOR AGROPECUARIO	100,0			-31,3			-5,0

1/ Cifras preliminares.

2/ Estimado a precios de 2007.

Nota: "-.-" implica variaciones porcentuales superiores a 1 000 por ciento

Fuente: Ministerio de Desarrollo Agrario y Riego.

Elaboración: BCRP - Sucursal Piura. Departamento de Estudios Económicos.

1.2. Sector pesca

- La producción del sector pesca se incrementó en 45,1 por ciento interanual en octubre 2025, debido a un mayor desembarque de especies para la industria de congelados (84,0 por ciento). Asimismo, la actividad pesquera registró un aumento del 14,4 por ciento en el periodo enero-octubre de 2025, por el mayor desembarque de congelados (22,4 por ciento).

CUADRO N° 3
TUMBES: SECTOR PESCA^{1/}
(En toneladas)

Sector	Octubre			Enero - Octubre		
	2024	2025	Var %	2024	2025	Var %
Consumo Humano Directo						
Congelado	998	1 835	84,0	15 383	18 834	22,4
TOTAL			45,1			14,4

1/ A precios de 2007. Cifras preliminares.

Fuente: PRODUCE.

Elaboración: BCRP - Sucursal Piura. Departamento de Estudios Económicos.

1.3. Sector hidrocarburos

- La producción de hidrocarburos fue de 62 750 barriles en octubre 2025, superior en 62,4 mil barriles respecto a similar mes del año previo, por la mayor extracción de petróleo crudo. La producción de crudo llegó a 243,1 mil barriles durante el periodo enero-octubre de 2025, superior en 77,8 por ciento respecto a similar periodo de 2024.

CUADRO N° 4
TUMBES: SECTOR HIDROCARBUROS^{1/}
(En barriles)

	Octubre			Enero - Octubre		
	2024	2025	Var.%	2024	2025	Var.%
Petróleo Crudo (barriles)	371	62 750		136 697	243 062	
TOTAL 1/			-. -			77,8

1/ Variación porcentual en términos reales estimada a precios de 2007.

Nota: "-.-" implica variaciones porcentuales superiores a 1 000 por ciento.

Fuente: PERUPETRO.

Elaboración: BCRP - Sucursal Piura. Departamento de Estudios Económicos.

2. Otros indicadores sectoriales

2.1 Sector manufactura

- La actividad manufacturera creció en 74,0 por ciento interanual en octubre 2025, debido al mayor procesamiento de pescado congelado (121,2 por ciento) y langostinos (30,1 por ciento). La producción se incrementó en 3,3 por ciento interanual en el periodo enero-octubre de 2025, principalmente por el mayor procesamiento de congelados (9,5 por ciento), atenuado parcialmente por la menor producción de langostinos (-10,1 por ciento).

CUADRO N° 5
TUMBES: SECTOR MANUFACTURA^{1/ 2/}
(Variación % real respecto a similar periodo del año anterior)

Ramas de actividad	Estructura porcentual	Variación interanual (%)	
		Octubre	Enero - Octubre
	2024 ^{2/}		
MANUFACTURA PRIMARIA	100,0	74,0	3,3
Derivados pesqueros y acuícolas	100,0	74,0	3,3
SECTOR MANUFACTURA	100,0	74,0	3,3

1/ Cifras preliminares. 2/ Estimado a precios de 2007.

Fuente: PRODUCE y SUNAT.

Elaboración: BCRP - Sucursal Piura. Departamento de Estudios Económicos.

2.2 Sector construcción

- Los despachos de cemento, indicador del sector construcción, se contrajeron en 7,2 por ciento interanual en octubre 2025. Este indicador disminuyó en 25,8 por ciento en el periodo enero-octubre de 2025.

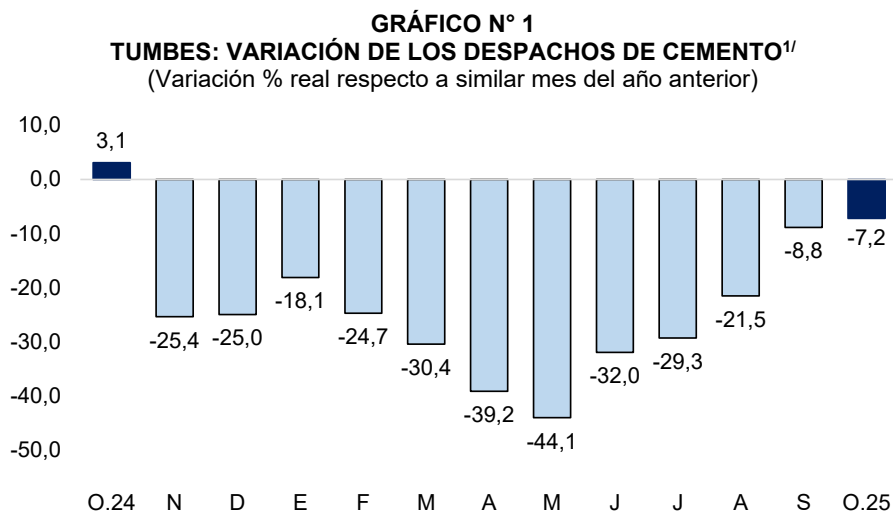

1/ Cifras preliminares.

Fuente: Empresas.

Elaboración: BCRP - Sucursal Piura.

II. SECTOR EXTERNO

1. Exportaciones

- Las exportaciones de Tumbes fueron de US\$ 7,8 millones en octubre 2025, superiores en 64,2 por ciento interanual, por la mayor exportación de productos pesqueros (67,6 por ciento). Por su parte, el langostino fue el principal producto de exportación de la región en el mes de análisis con un valor de US\$ 6,6 millones. La exportación de langostinos creció en 50,6 por ciento interanual por mayores volúmenes vendidos (30,1 por ciento) y precios (15,7 por ciento). Las ventas de langostinos se realizaron en tres presentaciones: enteros (US\$ 2,2 millones), colas sin caparazón (US\$ 2,7 millones) y colas con caparazón (US\$ 1,7 millones).
- Las exportaciones sumaron US\$ 88,3 millones en el periodo enero-octubre de 2025, superior en 11,8 por ciento, por la mayor exportación de productos pesqueros (14,4 por ciento). En este sector, destacaron los envíos de langostinos, con un valor de US\$ 79,0 millones, superior en 12,3 por ciento interanual, por los mayores precios promedio de exportación (24,7 por ciento) atenuados parcialmente por los menores volúmenes exportados (-10,0 por ciento). Los embarques de langostinos se realizaron en tres presentaciones: enteros (US\$ 40,9 millones), colas sin caparazón (US\$ 23,8 millones) y con caparazón (US\$ 14,1 millones).
- Los principales destinos de las exportaciones a octubre 2025 fueron: Corea del Sur (54,9 por ciento), Estados Unidos (16,4 por ciento), Panamá (7,3 por ciento), España (3,6 por ciento), Japón (3,4 por ciento), entre otros.

CUADRO N° 6
TUMBES: EXPORTACIONES POR GRUPO DE PRODUCTOS^{1/}
(Valor FOB en millones de US\$)

	Estructura %	Octubre			Enero - Octubre		
		2024	2025	Var %	2024	2025	Var %
PRODUCTOS TRADICIONALES	0,3%	0,0	0,0	n.d.	0,2	0,0	-94,6
Agropecuario	0,3%	0,0	0,0	n.d.	0,2	0,0	-94,6
Pesquero	0,0%	0,0	0,0	n.d.	0,0	0,0	n.d.
PRODUCTOS NO TRADICIONALES	99,7%	4,7	7,8	64,2	78,8	88,3	12,0
Agropecuario	9,0%	0,1	0,3	94,0	7,2	2,9	-59,3
Pesquero	89,0%	4,4	7,4	67,6	70,3	80,4	14,4
Otros	1,7%	0,2	0,2	-24,9	1,3	4,9	288,8
TOTAL EXPORTACIONES	100,0%	4,7	7,8	64,2	79,0	88,3	11,8

1/ Cifras preliminares.

Fuente: SUNAT. Elaboración: BCRP – Sucursal Piura. Departamento de Estudios Económicos.

III. CRÉDITO Y DEPÓSITOS

1. Créditos

- El crédito se incrementó en 8,3 por ciento interanual en octubre 2025. Por tipo de moneda, aumentaron las colocaciones de créditos en moneda nacional (8,9 por ciento), atenuado parcialmente por menores saldos en moneda extranjera (-9,9 por ciento). La tasa de dolarización fue de 2,4 por ciento.

CUADRO N° 7
TUMBES: CRÉDITOS^{1/}

	Estructura %	Saldos en millones de soles con TCF ^{1/}		Tasa de crecimiento (%)	
		Oct-25	Set-25	Mes	12 Meses
BN y Agrobanco	17,2	180	178	-1,4	11,3
Banco de la Nación	16,3	171	168	-1,6	10,1
Agrobanco	0,9	9	10	2,9	37,4
Sin BN y Agrobanco	82,8	844	858	1,7	7,7
Banca Múltiple	53,4	544	554	1,8	17,6
Financieras	3,4	35	35	0,2	-60,0
Cajas Municipales	25,9	264	268	1,6	13,1
Cajas Rurales	0,1	1	1	-1,0	-3,7
Empresas de Crédito	0,0	0	0	-	-
TOTAL	100,0	1 024	1 036	1,2	8,3
MN	97,6	999	1 011	1,2	8,9
ME	2,4	25	25	-0,4	-9,9

1/ Calculado a tipo de cambio fijo (S/ 3,77 por US\$).

Fuente: SBS y AFP. Elaboración: BCRP - Sucursal Piura.

GRÁFICO N° 2
TUMBES: VARIACIÓN DEL CRÉDITO^{1/}
(Variación % respecto a similar mes del año anterior)

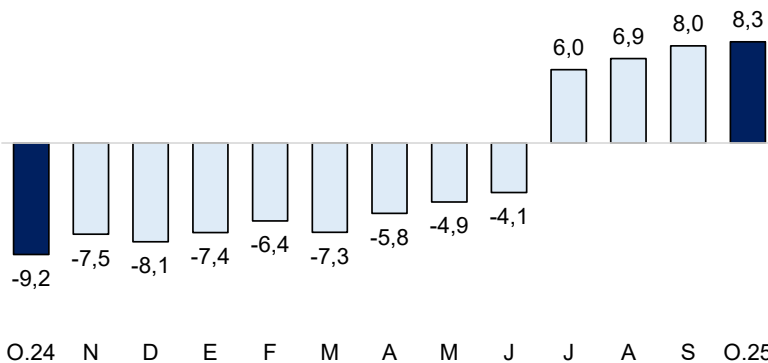

Fuente: SBS y AFP.

1/ Comprende Banca Múltiple, Cajas Municipales, Cajas Rurales y Financieras.

- Por tipo², el saldo creció en 7,7 por ciento en octubre 2025, por mayores créditos en los sectores empresarial (9,5 por ciento), consumo (5,3 por ciento) e hipotecario (8,9 por ciento).

CUADRO N° 8
TUMBES: CRÉDITO POR TIPO SIN BN Y AGROBANCO
(Variación % respecto a similar mes del año anterior)

	Estructura %	Tasa de crecimiento (%)	
		Octubre-2025	
		Mes	12 Meses
Empresarial	55,5	2,2	9,5
Corporativo	0,9	-8,5	-
Grandes Empresas	0,2	-6,2	-
Medianas Empresas	1,7	0,9	-
Pequeñas Empresas	41,0	5,4	-
Microempresas	11,6	-6,4	-
Consumo	39,4	1,1	5,3
Hipotecario	5,1	0,2	8,9
Total ^{1/}	100,0	1,7	7,7

1/ Calculada con tipo de cambio fijo (S/ 3,77 por US\$).
Fuente: SBS - Carpeta de Información del Sistema Financiero
Elaboración: BCRP - Sucursal Piura, Departamento de Estudios Económicos

- La morosidad se ubicó en 6,4 por ciento en octubre 2025. La tasa de morosidad en las Cajas Municipales fue de 6,5 por ciento, en las Empresas Financieras de 4,2 por ciento, Banca Múltiple de 7,0 por ciento, Banco de la Nación de 3,9 por ciento y Agrobanco de 27,7 por ciento.

GRÁFICO N° 3
TUMBES: TASA DE MOROSIDAD
(En porcentaje)

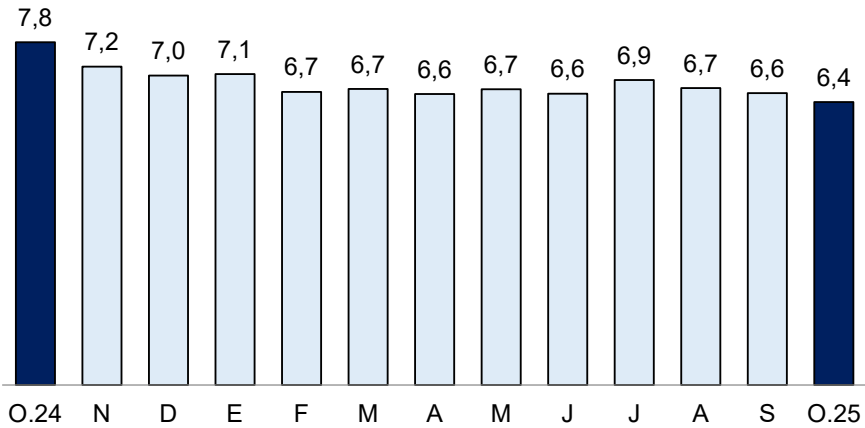

Fuente: SBS y AFP.
Elaboración: BCRP - Sucursal Piura, Departamento de Estudios Económicos.

2. Depósitos

- El saldo de depósitos creció en 4,6 por ciento interanual en octubre 2025. Por moneda, se incrementaron tanto los ahorros en moneda nacional (4,5 por ciento) como extranjera (5,6 por ciento).
- Por tipo, aumentaron los depósitos de ahorros (7,3 por ciento), a la vista (1,6 por ciento) y a plazo (0,8 por ciento).

² Sin considerar Banco de la Nación (BN) ni Agrobanco.

CUADRO N° 9
TUMBES: DEPÓSITOS^{1/}
(Saldos en millones de soles)

	Estructura %	Saldos en millones de soles con TCF ^{1/}		Tasa de crecimiento (%)	
		Oct-25	Set-25	Mes	12 Meses
Banco de la Nación	21,9	122	118	-3,5	2,1
Banco de la Nación	21,9	122	118	-3,5	2,1
Sin BN y Agrobanco	78,1	420	421	0,4	5,4
Banca Múltiple	56,4	303	304	0,5	4,3
Financieras	1,2	6	7	2,1	-39,4
Cajas Municipales	20,5	111	111	-0,1	13,4
Cajas Rurales	0,0	0	0	-	-
TOTAL	100,0	542	539	-0,5	4,6
Vista	16,4	91	89	-3,1	1,6
Ahorro	58,9	314	317	1,1	7,3
A plazo	24,7	136	133	-2,4	0,8
MN	83,9	455	452	-0,5	4,5
ME	16,1	87	87	-0,6	5,6

1/ Calculada con tipo de cambio fijo (S/ 3,77 por US\$).

Fuente: SBS y AFP. Elaboración: BCRP, Sucursal Piura. Departamento de Estudios Económicos.

GRÁFICO N° 4
TUMBES: VARIACIÓN DE LOS DEPÓSITOS^{1/}
(Variación % respecto a similar mes del año anterior)

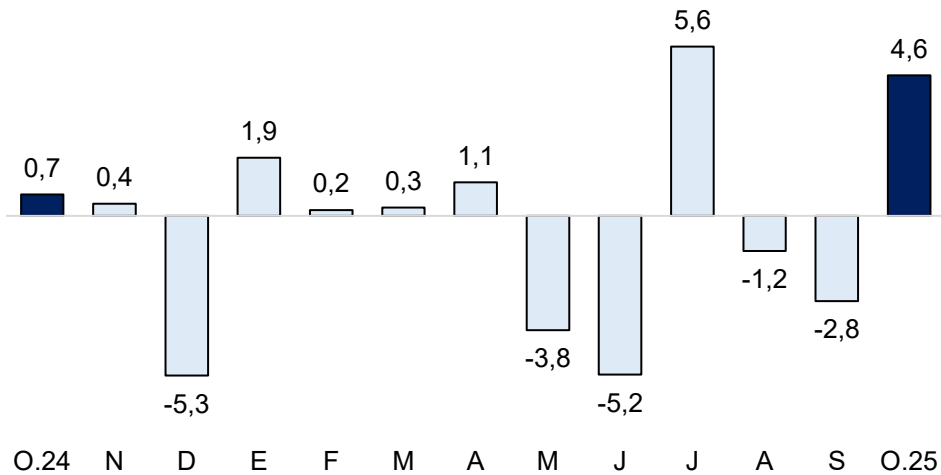

1/ Comprende Banca Múltiple, Banco de la Nación, Agrobanco, Cajas Municipales, Cajas Rurales y Financieras.
Fuente: SBS y AFP

IV. EJECUCIÓN DEL PRESUPUESTO DE GASTOS DEL GOBIERNO GENERAL

1. Gasto corriente no financiero

- El gasto corriente fue S/ 98,6 millones en octubre 2025, similar monto respecto a octubre del año anterior, en términos reales, con un ligeramente mayor gasto corriente devengado a nivel del Gobierno Regional (0,7 por ciento) por la compra de bienes y servicios (7,3 por ciento).
- El gasto corriente totalizó S/ 1 025,6 millones en el periodo enero-octubre de 2025, superior en 7,9 por ciento interanual, en términos reales, por el mayor gasto corriente devengado del Gobierno Regional (8,3 por ciento) en la compra de bienes y servicios (49,7 por ciento) y el pago de remuneraciones (1,9 por ciento).

CUADRO N° 10
TUMBES: GASTO PÚBLICO^{1/ 2/}
(Millones de soles)

	OCTUBRE			ENERO - OCTUBRE		
	2024	2025	Var.% real	2024	2025	Var.% real
Gobierno Nacional	44	42	-6,8	368	410	9,6
Gobierno Regional	43	44	0,7	450	495	8,3
Gobiernos Locales	10	12	27,9	117	121	1,5
TOTAL	97	99	0,0	936	1 026	7,9

1/ Información actualizada al 31 de octubre de 2025.

2/ Comprende el gasto en remuneraciones, pensiones, bienes y servicios.

Fuente: MEF. Elaboración: BCRP – Sucursal Piura. Departamento de Estudios Económicos.

2. Gasto de capital

- La inversión pública fue S/ 29,7 millones en octubre 2025, inferior en 55,6 por ciento interanual, en términos reales. En el mes, se contrajo la inversión del Gobierno Nacional (-83,9 por ciento), principalmente en infraestructura agrícola (S/ 13,2 millones menos).
- La inversión pública ascendió a S/ 395,1 millones en el periodo enero-octubre de 2025, inferior en 35,7 por ciento anual, en términos reales. En el periodo, decreció principalmente la inversión pública del Gobierno Nacional (-45,6 por ciento) en infraestructura agrícola (S/ 119,7 millones menos) y vial (S/ 2,6 millones menos).

CUADRO N° 11
TUMBES: INVERSIÓN PÚBLICA 1/
(Millones de soles)

	OCTUBRE			ENERO - OCTUBRE		
	2024	2025	Var.% real	2024	2025	Var.% real
Gobierno Nacional	44	7	-83,9	339	187	-45,6
Gobierno Regional	14	14	0,6	163	110	-33,3
Gobiernos Locales	8	8	3,0	103	98	-6,7
TOTAL	66	30	-55,6	605	395	-35,7

1/ Información actualizada al 31 de octubre de 2025.

Fuente: MEF.

Elaboración: BCRP – Sucursal Piura. Departamento de Estudios Económicos.

GRÁFICO N° 5
TUMBES: VARIACIÓN DE LA INVERSIÓN PÚBLICA
(Variación % real)

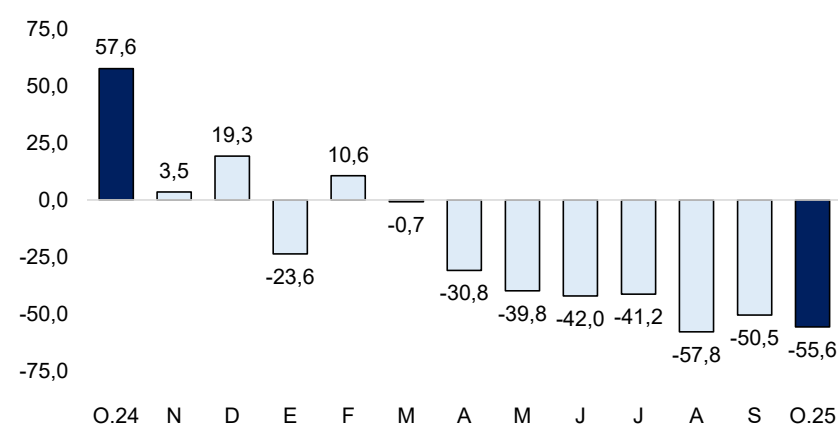

Fuente: MEF.

Elaboración: BCRP – Sucursal Piura. Departamento de Estudios Económicos.

- El avance de la inversión pública hasta octubre 2025 fue 63,2 por ciento del Presupuesto Institucional Modificado (PIM), ascendente a S/ 624,0 millones. El Gobierno Nacional registró un avance del 71,2 por ciento; el Gobierno Regional, de 57,2 por ciento; y las municipalidades, de 57,6 por ciento.

- La inversión pública del Gobierno Nacional decreció en 83,9 por ciento interanual en octubre 2025, en términos reales. A nivel de proyectos, destacaron la Ampliación del servicio de provisión de agua para riego en el sector La Tuna, en la provincia de Tumbes, con S/ 920,1 mil en el mes (avance acumulado del 54,1 por ciento de su PIM); y el Mejoramiento del servicio de en la Escuela Profesional de Ingeniería Agrícola, en la provincia de Tumbes, con S/ 833,4 mil en el mes (avance acumulado del 26,2 por ciento de su PIM).
- La inversión pública del Gobierno Regional aumentó en 0,6 por ciento interanual en octubre 2025, en términos reales. A nivel de proyectos, destacaron la Reconstrucción del Hospital de Apoyo “Saúl Garrido Rosillo” II-1, en la provincia de Tumbes, con S/ 1,4 millones en el mes (avance del 43,9 por ciento de su PIM); y el Mejoramiento del Servicio de Educación de la I.E. N° 093 “Efraín Arcaya Zevallos”, en la provincia de Zarumilla, con S/ 1,4 millones en el mes (avance acumulado de 88,7 por ciento de su PIM).
- La inversión pública de los Gobiernos Locales creció en 3,0 por ciento interanual en octubre 2025, en términos reales. A nivel de proyectos, destacaron el Mejoramiento del servicio de seguridad ciudadana local en la Municipalidad Distrital de Aguas Verdes, en la provincia de Zarumilla, con S/ 1,7 millones en el mes (avance acumulado de 100,0 por ciento de su PIM); y el Mejoramiento del servicio vial y peatonal en el AA.HH. Las Flores, en la provincia de Zarumilla, con S/ 1,3 millones en el mes (avance acumulado de 80,3 por ciento de su PIM).

V. ANEXOS

ANEXO 1

TUMBES: PRODUCCIÓN AGROPECUARIA^{1/}
(TONELADAS)

PRODUCTOS	2024			2025										PRODUCTOS
	OCT	NOV	DIC	ENE	FEB	MAR	ABR	MAY	JUN	JUL	AGO	SET	OCT	
AGRÍCOLA														AGRÍCOLA
Arroz	0	22 248	50 013	1 812	0	0	0	2 182	37 494	24 376	0	0	0	Arroz
Cacao	59	63	73	70	66	54	58	47	116	47	47	50	50	Cacao
Ciruela	0	1 508	617	0	0	0	0	0	0	0	0	0	0	Ciruela
Limón	3 022	5 217	6 500	6 100	7 974	6 999	7 228	6 648	5 474	3 335	1 864	2 084	2 953	Limón
Maíz Amarillo Duro	75	79	169	169	6	0	18	55	1 614	59	37	6	105	Maíz Amarillo Duro
Maíz choclo	122	267	175	220	174	102	105	97	127	329	323	237	283	Maíz choclo
Papaya	143	164	174	188	158	152	158	208	179	176	170	167	155	Papaya
Plátano	11 815	13 175	14 020	13 786	13 055	7 189	6 145	5 547	5 148	5 047	4 418	4 856	5 165	Plátano
Tamarindo	4	2	3	117	0	0	0	0	0	0	0	0	4	Tamarindo
Yuca	1 097	877	769	1 100	651	281	312	344	328	544	693	581	489	Yuca
PECUARIO														PECUARIO
Ave ^{2/}	15	50	29	14	16	21	20	13	16	30	53	46	80	Ave ^{2/}
Caprino ^{2/}	48	55	44	48	47	45	41	42	41	44	50	49	48	Caprino ^{2/}
Ovino ^{2/}	8	8	6	8	8	7	7	7	7	7	7	7	7	Ovino ^{2/}
Porcino ^{2/}	34	32	34	34	32	34	30	31	30	33	34	35	34	Porcino ^{2/}
Vacuno ^{2/}	89	89	84	76	76	72	70	72	72	70	88	92	89	Vacuno ^{2/}
Huevos	8	7	8	7	6	6	7	7	9	8	8	8	8	Huevos
Leche	24	25	26	22	21	25	31	32	28	28	22	24	25	Leche

1/ Cifras preliminares 2/ Peso de animal en pie.

Fuente: MIDAGRI.

Elaboración: BCRP, Sucursal Piura. Departamento de Estudios Económicos.

ANEXO 2

TUMBES: EXPORTACIONES POR GRUPO DE PRODUCTOS 1/
(Valor FOB en millones de US\$)

	2024			2025										TIPO
	OCT	NOV	DIC	ENE	FEB	MAR	ABR	MAY	JUN	JUL	AGO	SET	OCT	
I. Productos Tradicionales	0,0	0,1	0,0	0,0	0,0	0,0	0,0	0,0	0,0	0,0	0,0	0,0	0,0	I. Productos Tradicionales
Pesquero	0,0	0,0	0,0	0,0	0,0	0,0	0,0	0,0	0,0	0,0	0,0	0,0	0,0	Pesquero
II. Productos No tradicionales	4,7	3,4	4,8	7,6	8,5	9,8	10,7	7,9	8,2	6,9	10,7	10,1	7,8	II. Productos No tradicionales
Agropecuario	0,1	0,3	0,3	0,2	0,2	0,1	0,3	0,4	0,5	0,4	0,3	0,3	0,3	Agropecuario
Maderas y Papeles	0,0	0,0	0,0	0,0	0,0	0,0	0,0	0,0	0,0	0,0	0,0	0,0	0,0	Maderas y Papeles
Metal-mecánico	0,1	0,2	0,0	0,0	0,0	0,0	0,0	0,0	0,0	0,0	4,2	0,0	0,1	Metal-mecánico
Minería No Metálica	0,0	0,0	0,0	0,0	0,0	0,0	0,0	0,0	0,0	0,0	0,0	0,0	0,0	Minería No Metálica
Pesquero	4,4	3,0	4,4	7,4	8,3	9,7	10,4	7,4	7,6	6,5	6,2	9,5	7,4	Pesquero
Químico	0,0	0,0	0,0	0,0	0,0	0,0	0,0	0,0	0,0	0,0	0,0	0,0	0,0	Químico
Resto de No Tradicionales	0,0	0,0	0,0	0,0	0,0	0,0	0,0	0,0	0,0	0,0	0,0	0,0	0,0	Resto de No Tradicionales
Sidero-Metalúrgico y Joyería	0,0	0,0	0,0	0,0	0,0	0,0	0,0	0,0	0,0	0,0	0,0	0,2	0,0	Sidero-Metalúrgico y Joyería
Textil	0,0	0,0	0,0	0,0	0,0	0,0	0,0	0,0	0,0	0,0	0,0	0,0	0,0	Textil
TOTAL EXPORTACIONES	4,7	3,5	4,8	7,6	8,5	9,8	10,7	7,9	8,2	6,9	10,7	10,1	7,8	TOTAL EXPORTACIONES

1/ Cifras preliminares.

Fuente: Ministerio de la Producción.

Elaboración: BCRP - Sucursal Piura. Departamento de Estudios Económicos.

ANEXO 3

TUMBES: INGRESOS CORRIENTES DEL GOBIERNO CENTRAL
(Millones de soles)

	2024			2025										
	OCT	NOV	DIC	ENE	FEB	MAR	ABR	MAY	JUN	JUL	AGO	SET	OCT	
I. INGRESOS TRIBUTARIOS	24,9	23,0	29,2	24,3	22,3	24,4	24,1	24,8	22,4	25,9	21,6	26,8	25,0	I. INGRESOS TRIBUTARIOS
1. Impuestos a los Ingresos	3,8	3,2	4,3	4,4	2,4	3,0	2,6	3,3	2,9	3,7	3,5	4,0	3,9	1. Impuestos a los Ingresos
- Personas Naturales	1,7	1,3	1,8	2,5	0,9	1,4	1,0	1,5	1,1	1,3	1,6	1,9	1,8	- Personas Naturales
- Personas Jurídicas	1,8	1,6	2,3	1,9	1,4	1,5	1,1	1,1	1,3	1,7	1,7	1,8	2,0	- Personas Jurídicas
- Regularización	0,3	0,3	0,2	0,1	0,1	0,2	0,5	0,6	0,5	0,7	0,2	0,2	0,2	- Regularización
2. Impuestos a la Importación	0,3	0,4	0,4	0,4	0,3	0,4	0,5	0,5	0,4	0,7	0,4	0,4	0,3	2. Impuestos a la Importación
3. Impuesto General a las ventas	19,0	17,0	18,9	15,4	17,0	18,1	19,0	18,7	16,4	18,6	15,9	19,2	17,5	3. Impuesto General a las ventas
- Operaciones Internas	2,6	2,1	2,7	3,2	1,7	2,9	2,5	3,3	2,7	3,5	3,2	3,7	2,9	- Operaciones Internas
- Operaciones Externas	16,4	14,9	16,1	12,2	15,4	15,2	16,6	15,4	13,7	15,1	12,7	15,5	14,6	- Operaciones Externas
4. Impuesto Selectivo al Consumo	0,1	0,0	0,1	0,0	0,1	0,1	0,1	0,0	0,1	0,1	0,0	0,1	0,0	4. Impuesto Selectivo al Consumo
5. Otros Ingresos tributarios	1,7	2,4	5,7	4,1	2,5	2,9	1,9	2,3	2,7	2,9	1,8	3,1	3,2	5. Otros Ingresos tributarios
II. INGRESOS NO TRIBUTARIOS	0,0	0,1	0,1	0,0	0,1	0,1	0,0	0,1	0,1	0,0	0,0	0,1	0,1	II. INGRESOS NO TRIBUTARIOS
INGRESOS CORRIENTES (I + II)	24,9	23,1	29,3	24,3	22,4	24,5	24,1	24,9	22,5	26,0	21,6	26,8	25,0	INGRESOS CORRIENTES (I + II)

Fuente: SUNAT

Elaboración: BCRP, Sucursal Piura. Departamento de Estudios Económicos

ANEXO 4

TUMBES: GASTOS NO FINANCIEROS DEL GOBIERNO NACIONAL
(Millones de soles)

	2024			2025										
	OCT	NOV	DIC	ENE	FEB	MAR	ABR	MAY	JUN	JUL	AGO	SET	OCT	
GASTOS NO FINANCIEROS	88,4	52,5	104,4	82,1	62,9	57,2	57,4	67,6	68,3	56,8	47,0	50,1	50,9	GASTOS NO FINANCIEROS
a. GASTOS CORRIENTES	44,2	35,5	47,7	37,2	41,0	35,7	37,7	41,9	46,2	46,2	39,1	43,0	41,8	a. GASTOS CORRIENTES
1. Personal y obligaciones sociales	27,5	19,9	20,3	21,2	23,8	20,8	20,2	22,2	20,5	25,7	21,1	23,2	23,1	1. Personal y obligaciones sociales
2. Pensiones y otras prestaciones sociales	1,3	1,3	2,4	1,6	1,5	1,5	1,7	1,7	1,8	2,8	1,6	1,6	1,6	2. Pensiones y otras prestaciones sociales
3. Bienes y servicios	12,6	9,5	19,1	5,7	9,5	8,4	11,7	13,6	16,8	13,6	11,3	13,7	11,9	3. Bienes y servicios
4. Donaciones y transferencias	0,2	0,1	0,2	5,5	1,0	1,6	0,0	0,0	2,6	0,0	0,3	0,5	0,0	4. Donaciones y transferencias
5. Otros gastos	2,5	4,8	5,7	3,2	5,1	3,4	4,1	4,4	4,5	4,1	4,8	4,1	5,1	5. Otros gastos
b. GASTOS DE CAPITAL	44,2	17,0	56,7	44,8	21,9	21,4	19,7	25,7	22,1	10,6	7,8	7,0	9,2	b. GASTOS DE CAPITAL
1. Adquisición de activos no financieros	44,2	17,0	56,7	44,8	21,9	21,4	19,7	24,5	22,1	10,5	7,8	7,0	7,2	1. Adquisición de activos no financieros
2. Otros gastos de capital	0,0	0,0	0,1	0,0	0,0	0,0	0,0	1,2	0,0	0,1	0,0	0,0	2,0	2. Otros gastos de capital

Fuente: Ministerio de Economía y Finanzas.

Elaboración: BCRP, Sucursal Piura. Departamento de Estudios Económicos.

ANEXO 5

TUMBES: GASTOS NO FINANCIEROS DEL GOBIERNO REGIONAL (Millones de soles)

	2024			2025										
	OCT	NOV	DIC	ENE	FEB	MAR	ABR	MAY	JUN	JUL	AGO	SET	OCT	
GASTOS NO FINANCIEROS	57,5	63,5	93,7	56,5	52,5	60,4	54,5	59,2	63,4	74,5	58,9	66,3	58,7	GASTOS NO FINANCIEROS
a. GASTOS CORRIENTES	43,5	49,1	65,7	56,4	38,5	43,9	45,7	50,4	53,3	62,9	51,2	47,7	44,4	a. GASTOS CORRIENTES
1. Personal y obligaciones sociales	35,3	40,0	42,6	53,7	33,4	36,6	35,8	38,6	36,1	40,5	35,8	36,4	35,7	1. Personal y obligaciones sociales
2. Pensiones y otras prestaciones sociales	1,8	1,7	2,5	2,2	1,9	1,7	1,9	1,8	1,7	2,0	1,7	1,7	1,8	2. Pensiones y otras prestaciones sociales
3. Bienes y servicios	6,3	7,4	20,6	0,4	3,2	5,5	7,6	10,1	15,5	20,0	13,7	9,6	6,9	3. Bienes y servicios
4. Donaciones y transferencias	0,0	0,0	0,0	0,0	0,0	0,0	0,4	0,0	0,0	0,0	0,0	0,0	0,0	4. Donaciones y transferencias
5. Otros gastos	0,1	0,0	0,1	0,1	0,1	0,1	0,0	0,0	0,0	0,4	0,0	0,0	0,0	5. Otros gastos
b. GASTOS DE CAPITAL	14,0	14,5	27,9	0,1	14,0	16,5	8,8	8,7	10,0	11,6	7,7	18,6	14,3	b. GASTOS DE CAPITAL
1. Adquisición de activos no financieros	14,0	14,5	27,9	0,1	14,0	16,5	8,8	8,7	10,0	11,6	7,7	18,6	14,3	1. Adquisición de activos no financieros
2. Otros gastos de capital	0,0	0,0	0,0	0,0	0,0	0,0	0,0	0,0	0,0	0,0	0,0	0,0	0,0	2. Otros gastos de capital

Fuente: Ministerio de Economía y Finanzas.

Elaboración: BCRP, Sucursal Piura. Departamento de Estudios Económicos.

ANEXO 6

TUMBES: GASTOS NO FINANCIEROS DE LOS GOBIERNOS LOCALES

(Millones de soles)

	2024			2025										
	OCT	NOV	DIC	ENE	FEB	MAR	ABR	MAY	JUN	JUL	AGO	SET	OCT	
GASTOS NO FINANCIEROS	17,5	31,7	48,8	11,4	20,8	21,4	28,6	18,9	25,3	30,9	20,4	20,4	20,7	GASTOS NO FINANCIEROS
a. GASTOS CORRIENTES	9,6	10,0	16,7	8,9	10,3	11,9	12,0	12,8	12,8	16,0	12,5	11,3	12,5	a. GASTOS CORRIENTES
1. Personal y obligaciones sociales	4,5	5,0	5,7	6,1	5,5	4,4	5,3	5,5	4,6	6,6	4,7	4,0	5,7	1. Personal y obligaciones sociales
2. Pensiones y otras prestaciones sociales	0,4	0,6	1,8	0,1	0,2	0,1	0,4	0,2	1,0	1,8	1,7	0,6	1,3	2. Pensiones y otras prestaciones sociales
3. Bienes y servicios	4,5	4,3	8,8	1,6	4,2	7,2	6,2	6,9	6,9	6,9	6,1	5,9	5,2	3. Bienes y servicios
4. Donaciones y transferencias	0,2	0,1	0,4	1,1	0,3	0,1	0,1	0,1	0,1	0,7	0,0	0,1	0,1	4. Donaciones y transferencias
5. Otros gastos	0,1	0,1	0,1	0,1	0,2	0,1	0,1	0,2	0,2	0,1	0,1	0,7	0,2	5. Otros gastos
b. GASTOS DE CAPITAL	7,9	21,7	32,1	2,5	10,4	9,5	16,6	6,1	12,5	14,8	7,8	9,1	8,3	b. GASTOS DE CAPITAL
1. Adquisición de activos no financieros	7,9	21,7	32,1	2,5	10,4	9,5	16,6	6,1	12,5	14,8	7,8	9,1	8,3	1. Adquisición de activos no financieros
2. Otros gastos de capital	0,0	0,0	0,0	0,0	0,0	0,0	0,0	0,0	0,0	0,0	0,0	0,0	0,0	2. Otros gastos de capital

Fuente: Ministerio de Economía y Finanzas.

Elaboración: BCRP, Sucursal Piura. Departamento de Estudios Económicos.

ANEXO 7

TUMBES: CARTERA PESADA EN EL SISTEMA FINANCIERO 1/
(En porcentajes)

ENTIDADES FINANCIERAS	2024			2025										ENTIDADES FINANCIERAS
	OCT	NOV	DIC	ENE	FEB	MAR	ABR	MAY	JUN	JUL	AGO	SET	OCT	
A. BANCO DE LA NACIÓN	3,9	3,9	3,3	3,2	3,3	3,3	3,5	3,5	3,7	3,7	3,6	3,8	3,9	A. BANCO DE LA NACIÓN
B. EMPRESAS BANCARIAS	8,9	8,0	8,1	7,9	7,1	7,2	7,1	7,3	6,9	7,5	7,4	7,2	7,0	B. EMPRESAS BANCARIAS
Agrobanco	40,4	39,7	44,3	41,1	37,2	35,3	34,4	32,9	32,9	30,8	28,9	28,1	27,7	Agrobanco
C. INSTITUCIONES DE MICROFINANZAS														C. INSTITUCIONES DE MICROFINANZAS
Cajas Municipales	8,0	7,7	7,5	7,6	7,5	7,6	7,3	7,2	7,3	7,3	7,1	6,8	6,5	Cajas Municipales
Cajas Rurales	5,1	5,6	4,5	3,1	3,6	3,7	3,0	4,1	3,5	3,3	3,5	2,6	2,1	Cajas Rurales
Empresas Financieras	5,6	4,9	4,0	4,5	4,7	4,4	4,7	5,2	5,1	4,9	5,0	4,7	4,2	Empresas Financieras
TOTAL	7,8	7,2	7,0	7,1	6,7	6,7	6,6	6,7	6,6	6,9	6,7	6,6	6,4	TOTAL

1/ Cifras preliminares.

2/ Sólo considera los créditos de consumo.

Fuente: SBS - Instituciones Financieras.

Elaboración: BCRP Sucursal Piura. Departamento de Estudios Económicos.