

BANCO CENTRAL DE RESERVA DEL PERÚ
SUCURSAL PIURA



TUMBES: Síntesis de Actividad Económica
Setiembre 2025¹

Departamento de Estudios Económicos

¹ En el presente informe participaron: Pedro Azañedo, Luis Casaverde, Denys Casiano y Jonathan Rosas.

ÍNDICE

| | Página |
|--|-----------|
| RESUMEN EJECUTIVO..... | 3 |
| I. ACTIVIDAD PRODUCTIVA..... | 4 |
| 1. Actividad primaria..... | 4 |
| 1.1 Sector agropecuario..... | 4 |
| 1.2. Sector pesca | 5 |
| 1.3. Sector hidrocarburos..... | 5 |
| 2. Otros indicadores sectoriales..... | 5 |
| 2.1 Sector manufactura..... | 5 |
| 2.2 Sector construcción..... | 6 |
| II. SECTOR EXTERNO | 6 |
| 1. Exportaciones..... | 6 |
| III. CRÉDITO Y DEPÓSITOS..... | 7 |
| 1. Créditos | 7 |
| 2. Depósitos | 8 |
| IV. EJECUCIÓN DEL PRESUPUESTO DE GASTOS DEL GOBIERNO GENERAL..... | 9 |
| 1. Gasto corriente no financiero | 9 |
| 2. Gasto de capital | 10 |
| V. ANEXOS | 12 |

RESUMEN EJECUTIVO

Principales hechos de importancia

- Los **indicadores económicos** mostraron un desempeño mixto en setiembre 2025 en Tumbes. Se incrementaron los sectores pesca (21,1 por ciento), manufactura (28,7 por ciento), exportaciones (48,5 por ciento) y saldos de crédito (8,0 por ciento). Por otro lado, se presentó una contracción en los sectores agropecuario (-33,0 por ciento), hidrocarburos (-99,6 por ciento), despachos de cemento (-8,8 por ciento) e inversión pública (-50,5 por ciento).

Actividad primaria

- La producción del sector **agropecuario** se contrajo en 33,0 por ciento interanual en setiembre 2025, debido al menor dinamismo de los subsectores agrícola (-38,9 por ciento) y pecuario (-0,1 por ciento). En el subsector agrícola, disminuyó la producción de plátano (-53,0 por ciento), afectada por la pérdida de áreas cultivadas tras el desborde del río Tumbes en el primer cuatrimestre de 2025. Por su parte, la producción pecuaria decreció principalmente por una menor oferta de vacuno (-1,8 por ciento) y huevo (-1,0 por ciento).
- La producción del sector **pesca** se incrementó en 21,1 por ciento interanual en setiembre 2025, debido a un mayor desembarque de especies para la industria de congelados (34,5 por ciento). Asimismo, la actividad pesquera registró un aumento del 11,8 por ciento en el periodo enero-setiembre de 2025, por el mayor desembarque de congelados (18,2 por ciento).
- La producción de **hidrocarburos** fue de 250 barriles en setiembre 2025, inferior en 99,6 por ciento respecto a similar mes del año previo, por la menor extracción de petróleo crudo. La producción de crudo llegó a 180,3 mil barriles durante el periodo enero-setiembre de 2025, superior en 32,3 por ciento respecto a similar periodo de 2024.

Otros indicadores de actividad económica

- La actividad **manufacturera** creció en 28,7 por ciento interanual en setiembre 2025, debido al mayor procesamiento de pescado congelado (47,1 por ciento). El sector se contrajo en 0,6 por ciento interanual en el periodo enero-setiembre de 2025, principalmente por la menor producción de langostinos (-12,1 por ciento) atenuado parcialmente por el mayor procesamiento de congelados (4,1 por ciento).
- Los **despachos de cemento**, indicador del sector construcción, se contrajeron en 8,8 por ciento interanual en setiembre 2025. Este indicador disminuyó en 27,9 por ciento en el periodo enero-setiembre de 2025.
- Las **exportaciones** fueron de US\$ 10,1 millones en setiembre 2025, superior en 48,5 por ciento interanual, por la mayor exportación de productos pesqueros (46,9 por ciento). Por su parte, el langostino fue el principal producto de exportación de la región en el mes de análisis con un valor de US\$ 9,5 millones. La exportación de langostinos creció en 46,9 por ciento interanual por mayores volúmenes vendidos (14,0 por ciento) y precios (28,8 por ciento). Las ventas de langostinos se realizaron en tres presentaciones: enteros (US\$ 4,1 millones), colas sin caparazón (US\$ 3,9 millones) y colas con caparazón (US\$ 1,5 millones).
- La **inversión pública** fue S/ 34,7 millones en setiembre 2025, inferior en 50,5 por ciento interanual, en términos reales. En el mes, se contrajo la inversión del Gobierno Nacional (-83,1 por ciento), principalmente en infraestructura agrícola (S/ 20,0 millones menos).

CUADRO N° 1
TUMBES: OTROS INDICADORES DE ACTIVIDAD ECONÓMICA
(Variación % respecto a similar mes del año anterior)

| | Dic.24 | Ene.25 | Feb.25 | Mar.25 | Abr.25 | May.25 | Jun.25 | Jul.25 | Ago.25 | Set.25 |
|--------------------------|---------|---------|--------|---------|---------|---------|---------|---------|---------|---------|
| Producción industrial 1/ | ↓ -63,7 | ↓ -14,0 | ↓ -3,3 | ↑ 14,3 | ↑ 5,9 | ↓ -21,4 | ↑ 8,0 | ↓ -4,8 | ↑ 1,4 | ↑ 28,7 |
| Despachos de cemento 1/ | ↓ -1,9 | ↑ 14,4 | ↓ -7,0 | ↓ -18,0 | ↓ -39,2 | ↓ -44,1 | ↓ -32,0 | ↓ -29,3 | ↓ -21,5 | ↓ -8,8 |
| Exportaciones 2/ | ↓ -53,9 | ↑ 16,4 | ↑ 16,3 | ↑ 17,8 | ↑ 32,9 | ↓ -31,8 | ↓ -16,2 | ↓ -18,8 | ↑ 71,1 | ↑ 48,5 |
| Crédito 2/ | ↓ -7,5 | ↓ -7,2 | ↓ -6,4 | ↓ -7,3 | ↓ -5,8 | ↓ -4,9 | ↑ -4,1 | ↑ 6,0 | ↑ 6,9 | ↑ 8,0 |
| Depósitos 2/ | ↓ -5,3 | ↑ 1,9 | ↑ 0,2 | ↑ 0,3 | ↑ 1,1 | ↓ -3,8 | ↓ -5,2 | ↑ 5,6 | ↓ -1,2 | ↓ -2,8 |
| Inversión pública 1/ | ↑ 19,3 | ↓ -23,6 | ↑ 10,6 | ↓ -0,7 | ↓ -30,8 | ↓ -39,8 | ↓ -42,0 | ↓ -41,2 | ↓ -57,8 | ↓ -50,5 |

1/ En términos reales. 2/ En términos nominales.

Fuentes: PRODUCE, MINCETUR, Cementos Pacasmayo, SUNAT, SBS y MEF.

I. ACTIVIDAD PRODUCTIVA

1. Actividad primaria

1.1 Sector agropecuario

- La producción del sector agropecuario se contrajo en 33,0 por ciento interanual en setiembre 2025, debido al menor dinamismo de los subsectores agrícola (-38,9 por ciento) y pecuario (-0,1 por ciento). En el subsector agrícola, disminuyó la producción de plátano (-53,0 por ciento), afectada por la pérdida de áreas cultivadas tras el desborde del río Tumbes en el primer cuatrimestre de 2025. Por su parte, la producción pecuaria decreció principalmente por una menor oferta de vacuno (-1,8 por ciento) y huevo (-1,0 por ciento).
- La producción agropecuaria decreció en 3,4 por ciento en el periodo enero-setiembre de 2025, por la menor actividad agrícola (-3,3 por ciento) y pecuaria (-5,4 por ciento). En el rubro agrícola, se contrajo la producción de plátano (-15,8 por ciento) y arroz cáscara (-4,0 por ciento). En pecuario, se contrajo la oferta de vacuno (-6,6 por ciento) y caprino (-8,0 por ciento).

CUADRO N° 2
TUMBES: SECTOR AGROPECUARIO^{1/}
(Toneladas)

| SUBSECTORES | Estructura Porcentual 2024 2/ | Setiembre | | | Enero - Setiembre | | |
|---|-------------------------------------|-----------|-------|--------------|-------------------|--------|-------------|
| | | 2024 | 2025 | Var. % | 2024 | 2025 | Var. % |
| AGRÍCOLA 2/ | 95,0 | | | -38,9 | | | -3,3 |
| Orientados al mercado externo y agroindustria 2/ | 21,6 | | | -49,9 | | | -7,7 |
| Plátano | 19,6 | 10 341 | 4 856 | -53,0 | 77 455 | 65 190 | -15,8 |
| Cacao | 1,5 | 55 | 50 | -8,9 | 412 | 554 | 34,3 |
| Maíz amarillo duro | 0,3 | 103 | 6 | -94,6 | 516 | 1 964 | 280,3 |
| Mango | 0,1 | 0 | 0 | n.d. | 45 | 323 | 617,4 |
| Pimiento | 0,0 | 0 | 3 | n.d. | 31 | 58 | 84,0 |
| Maracuyá | 0,0 | 0 | 0 | n.d. | 10 | 0 | -100,0 |
| Frijol caupí grano seco | 0,0 | 1 | 16 | -- | 25 | 88 | 251,6 |
| Achiote | 0,0 | 0 | 0 | n.d. | 3 | 5 | 92,5 |
| Orientados al mercado interno 2/ | 73,3 | | | -10,7 | | | -1,6 |
| Arroz cáscara | 57,2 | 0 | 0 | n.d. | 68 579 | 65 864 | -4,0 |
| Limón | 12,9 | 1 959 | 2 084 | 6,4 | 45 290 | 47 707 | 5,3 |
| Yuca | 1,5 | 1 263 | 581 | -54,0 | 6 356 | 4 833 | -24,0 |
| Maíz choclo | 0,7 | 251 | 237 | -5,4 | 1 943 | 1 714 | -11,8 |
| Papaya | 0,2 | 135 | 167 | 23,4 | 1 047 | 1 555 | 48,5 |
| Pasto elefante | 0,1 | 616 | 480 | -22,1 | 3 496 | 2 517 | -28,0 |
| Sandía | 0,1 | 41 | 70 | 72,8 | 236 | 225 | -4,5 |
| Zapallo | 0,0 | 0 | 0 | n.d. | 71 | 66 | -6,4 |
| Coco | 0,0 | 0 | 8 | n.d. | 180 | 357 | 98,3 |
| Tomate | 0,0 | 9 | 13 | 47,7 | 16 | 98 | 497,7 |
| Cebolla china | 0,0 | 4 | 11 | 200,0 | 21 | 71 | 236,0 |
| Lechuga | 0,0 | 26 | 13 | -52,4 | 44 | 30 | -31,7 |
| Tamarindo | 0,0 | 1 | 0 | -100,0 | 12 | 117 | 886,9 |
| Ají | 0,0 | 0 | 0 | n.d. | 7 | 0 | -100,0 |
| PECUARIO 2/ | 5,0 | | | -0,1 | | | -5,4 |
| Vacuno | 2,2 | 94 | 92 | -1,8 | 737 | 689 | -6,6 |
| Caprino | 1,1 | 49 | 49 | 0,4 | 443 | 408 | -8,0 |
| Porcino | 0,7 | 34 | 35 | 1,8 | 310 | 293 | -5,5 |
| Ave | 0,6 | 45 | 46 | 0,6 | 227 | 229 | 0,7 |
| Ovino | 0,2 | 7 | 7 | 3,7 | 67 | 65 | -2,7 |
| Huevo | 0,1 | 8 | 8 | -1,0 | 65 | 65 | -1,3 |
| SECTOR AGROPECUARIO | 100,0 | | | -33,0 | | | -3,4 |

1/ Cifras preliminares.

2/ Estimado a precios de 2007.

Nota: "--" implica variaciones porcentuales superiores a 1 000 por ciento

Fuente: Ministerio de Desarrollo Agrario y Riego.

Elaboración: BCRP - Sucursal Piura. Departamento de Estudios Económicos.

1.2. Sector pesca

- La producción del sector pesca se incrementó en 21,1 por ciento interanual en setiembre 2025, debido a un mayor desembarque de especies para la industria de congelados (34,5 por ciento). Asimismo, la actividad pesquera registró un aumento del 11,8 por ciento en el periodo enero-setiembre de 2025, por el mayor desembarque de congelados (18,2 por ciento).

CUADRO N° 3
TUMBES: SECTOR PESCA^{1/}
(En toneladas)

| Sector | Setiembre | | | Enero - Setiembre | | |
|-------------------------------|-----------|-------|-------------|-------------------|--------|-------------|
| | 2024 | 2025 | Var % | 2024 | 2025 | Var % |
| Consumo Humano Directo | | | | | | |
| Congelado | 1 359 | 1 827 | 34,5 | 14 385 | 16 999 | 18,2 |
| TOTAL | | | 21,1 | | | 11,8 |

1/ A precios de 2007. Cifras preliminares.

Fuente: PRODUCE.

Elaboración: BCRP - Sucursal Piura. Departamento de Estudios Económicos.

1.3. Sector hidrocarburos

- La producción de hidrocarburos fue de 250 barriles en setiembre 2025, inferior en 99,6 por ciento respecto a similar mes del año previo, por la menor extracción de petróleo crudo. La producción de crudo llegó a 180,3 mil barriles durante el periodo enero-setiembre de 2025, superior en 32,3 por ciento respecto a similar periodo de 2024.

CUADRO N° 4
TUMBES: SECTOR HIDROCARBUROS^{1/}
(En barriles)

| | Setiembre | | | Enero - Setiembre | | |
|----------------------------------|-----------|------|--------------|-------------------|---------|-------------|
| | 2024 | 2025 | Var. % | 2024 | 2025 | Var. % |
| Petróleo Crudo (barriles) | 63 208 | 250 | | 136 326 | 180 312 | |
| TOTAL 1/ | | | -99,6 | | | 32,3 |

1/ Variación porcentual en términos reales estimada a precios de 2007.

Nota: "-.-" implica variaciones porcentuales superiores a 1 000 por ciento.

Fuente: PERUPETRO.

Elaboración: BCRP - Sucursal Piura. Departamento de Estudios Económicos.

2. Otros indicadores sectoriales

2.1 Sector manufactura

- La actividad manufacturera creció en 28,7 por ciento interanual en setiembre 2025, debido al mayor procesamiento de pescado congelado (47,1 por ciento). El sector se contrajo en 0,6 por ciento interanual en el periodo enero-setiembre de 2025, principalmente por la menor producción de langostinos (-12,1 por ciento) atenuado parcialmente por el mayor procesamiento de congelados (4,1 por ciento).

CUADRO N° 5
TUMBES: SECTOR MANUFACTURA^{1/ 2/}
(Variación % real respecto a similar periodo del año anterior)

| Ramas de actividad | Estructura porcentual | Variación interanual (%) | |
|---------------------------------|-----------------------|--------------------------|-------------------|
| | 2024 ^{2/} | Setiembre | Enero - Setiembre |
| MANUFACTURA PRIMARIA | 100,0 | 28,7 | -0,6 |
| Derivados pesqueros y acuícolas | 100,0 | 28,7 | -0,6 |
| SECTOR MANUFACTURA | 100,0 | 28,7 | -0,6 |

1/ Cifras preliminares. 2/ Estimado a precios de 2007.

Fuente: PRODUCE y SUNAT.

Elaboración: BCRP - Sucursal Piura. Departamento de Estudios Económicos.

2.2 Sector construcción

- Los despachos de cemento, indicador del sector construcción, se contrajeron en 8,8 por ciento interanual en setiembre 2025. Este indicador disminuyó en 27,9 por ciento en el periodo enero-setiembre de 2025.

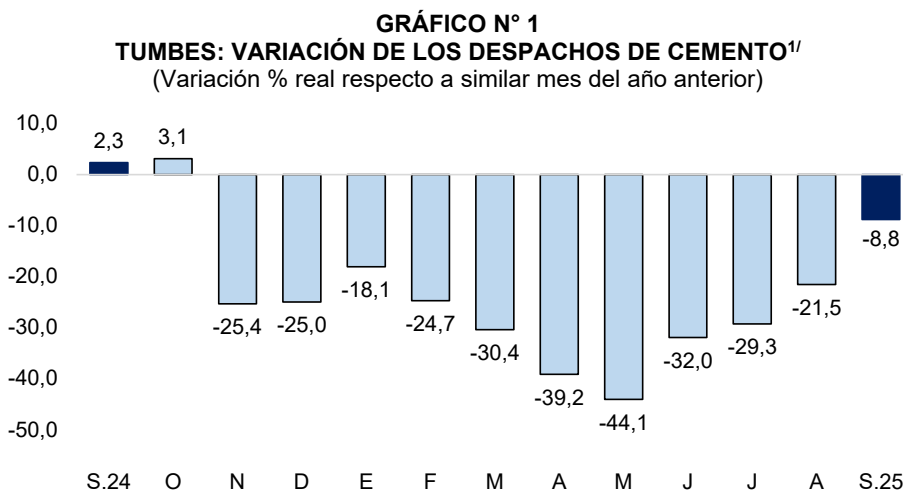

1/ Cifras preliminares.

Fuente: Empresas.

Elaboración: BCRP - Sucursal Piura.

II. SECTOR EXTERNO

1. Exportaciones

- Las exportaciones de Tumbes fueron de US\$ 10,1 millones en setiembre 2025, superior en 48,5 por ciento interanual, por la mayor exportación de productos pesqueros (46,9 por ciento). Por su parte, el langostino fue el principal producto de exportación de la región en el mes de análisis con un valor de US\$ 9,5 millones. La exportación de langostinos creció en 46,9 por ciento interanual por mayores volúmenes vendidos (14,0 por ciento) y precios (28,8 por ciento). Las ventas de langostinos se realizaron en tres presentaciones: enteros (US\$ 4,1 millones), colas sin caparazón (US\$ 3,9 millones) y colas con caparazón (US\$ 1,5 millones).
- Las exportaciones sumaron US\$ 80,5 millones en el periodo enero-setiembre de 2025, superior en 8,5 por ciento, por la mayor exportación de productos pesqueros (10,9 por ciento). En este sector, destacaron los envíos de langostinos, con un valor de US\$ 72,3 millones, superior en 9,8 por ciento interanual, por los mayores precios promedio de exportación (25,2 por ciento) atenuados parcialmente por los menores volúmenes exportados (-12,3 por ciento). Los embarques de langostinos se realizaron en las siguientes tres presentaciones: enteros (US\$ 38,7 millones), colas sin caparazón (US\$ 21,1 millones) y con caparazón (US\$ 12,4 millones).
- Los principales destinos de las exportaciones a setiembre 2025 fueron: Corea del Sur (57,1 por ciento), Estados Unidos (15,0 por ciento), Panamá (7,5 por ciento), España (3,5 por ciento), Brasil (3,3 por ciento), entre otros.

CUADRO N° 6
TUMBES: EXPORTACIONES POR GRUPO DE PRODUCTOS^{1/}
(Valor FOB en millones de US\$)

| | Estructura % | Setiembre | | | Enero - Setiembre | | |
|-----------------------------------|---------------|------------|-------------|-------------|-------------------|-------------|--------------|
| | 2024 | 2024 | 2025 | Var % | 2024 | 2025 | Var % |
| PRODUCTOS TRADICIONALES | 0,3% | 0,0 | 0,0 | n.d. | 0,2 | 0,0 | -94,6 |
| Agropecuario | 0,3% | 0,0 | 0,0 | n.d. | 0,2 | 0,0 | -100,0 |
| Pesquero | 0,0% | 0,0 | 0,0 | n.d. | 0,0 | 0,0 | n.d. |
| PRODUCTOS NO TRADICIONALES | 99,7% | 6,8 | 10,1 | 48,5 | 74,0 | 80,5 | 8,7 |
| Agropecuario | 8,9% | 0,0 | 0,3 | 732,1 | 7,1 | 2,7 | -62,4 |
| Pesquero | 89,1% | 6,5 | 9,5 | 46,9 | 65,9 | 73,1 | 10,9 |
| Otros | 1,7% | 0,3 | 0,3 | -3,3 | 1,0 | 4,8 | 357,8 |
| TOTAL EXPORTACIONES | 100,0% | 6,8 | 10,1 | 48,5 | 74,2 | 80,5 | 8,5 |

1/ Cifras preliminares.

Fuente: SUNAT. Elaboración: BCRP – Sucursal Piura. Departamento de Estudios Económicos.

III. CRÉDITO Y DEPÓSITOS

1. Créditos

- El crédito se incrementó en 8,0 por ciento interanual en setiembre 2025. Por tipo de moneda, aumentaron las colocaciones de créditos en moneda nacional (8,8 por ciento), atenuado parcialmente por menores saldos en moneda extranjera (-15,7 por ciento). La tasa de dolarización fue de 2,5 por ciento.

CUADRO N° 7
TUMBES: CRÉDITOS^{1/}

| | Estructura % | Saldos en millones de soles con TCF ^{1/} | | Tasa de crecimiento (%) | |
|---------------------------|--------------|---|--------------|-------------------------|-------------|
| | | Ago-25 | Set-25 | | |
| | | | | Mes | 12 Meses |
| BN y Agrobanco | 17,6 | 179 | 180 | 0,6 | 14,0 |
| Banco de la Nación | 16,7 | 170 | 171 | 0,5 | 12,8 |
| Agrobanco | 0,9 | 9 | 9 | 1,7 | 41,5 |
| Sin BN y Agrobanco | 82,4 | 833 | 844 | 1,3 | 6,8 |
| Banca Múltiple | 53,1 | 536 | 544 | 1,4 | 15,2 |
| Financieras | 3,4 | 35 | 35 | 0,8 | -59,4 |
| Cajas Municipales | 25,8 | 261 | 264 | 1,1 | 14,4 |
| Cajas Rurales | 0,1 | 1 | 1 | -1,2 | -6,6 |
| Empresas de Crédito | 0,0 | 0 | 0 | - | - |
| TOTAL | 100,0 | 1 013 | 1 024 | 1,2 | 8,0 |
| MN | 97,5 | 987 | 999 | 1,2 | 8,8 |
| ME | 2,5 | 25 | 25 | -1,1 | -15,7 |

1/ Calculado a tipo de cambio fijo (S/ 3,77 por US\$).

Fuente: SBS y AFP. Elaboración: BCRP - Sucursal Piura.

GRÁFICO N° 2
TUMBES: VARIACIÓN DEL CRÉDITO^{1/}
(Variación % respecto a similar mes del año anterior)

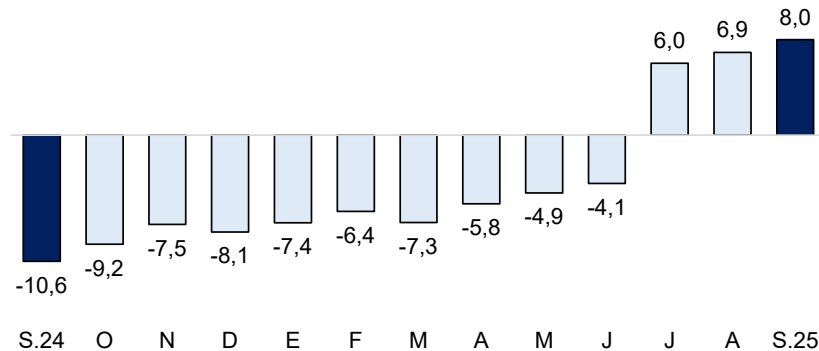

Fuente: SBS y AFP.

1/ Comprende Banca Múltiple, Cajas Municipales, Cajas Rurales y Financieras.

- Por tipo², el saldo creció en 6,8 por ciento en setiembre 2025, por mayores créditos en los sectores empresarial (8,7 por ciento), consumo (4,0 por ciento) e hipotecario (8,9 por ciento).

CUADRO N° 8
TUMBES: CRÉDITO POR TIPO SIN BN Y AGROBANCO
(Variación % respecto a similar mes del año anterior)

| | Estructura % Set-25 | Tasa de crecimiento (%) Setiembre-2025 | |
|----------------------------|------------------------|---|------------|
| | | Mes | 12 Meses |
| Empresarial | 55,2 | 1,6 | 8,7 |
| Corporativo | 1,0 | -1,8 | - |
| Grandes Empresas | 0,2 | -9,6 | - |
| Medianas Empresas | 1,7 | -0,3 | - |
| Pequeñas Empresas | 39,6 | 2,4 | - |
| Microempresas | 12,6 | 0,1 | - |
| Consumo | 39,6 | 1,0 | 4,0 |
| Hipotecario | 5,2 | -0,1 | 8,9 |
| Total ^{1/} | 100,0 | 1,3 | 6,8 |

1/ Calculada con tipo de cambio fijo (S/ 3,77 por US\$).
Fuente: SBS - Carpeta de Información del Sistema Financiero
Elaboración: BCRP - Sucursal Piura, Departamento de Estudios Económicos

- La morosidad se ubicó en 6,6 por ciento en setiembre 2025. La tasa de morosidad en las Cajas Municipales fue de 6,8 por ciento, en las Empresas Financieras de 4,7 por ciento, Banca Múltiple de 7,2 por ciento, Banco de la Nación de 3,8 por ciento y Agrobanco de 28,1 por ciento.

GRÁFICO N° 3
TUMBES: TASA DE MOROSIDAD
(En porcentaje)

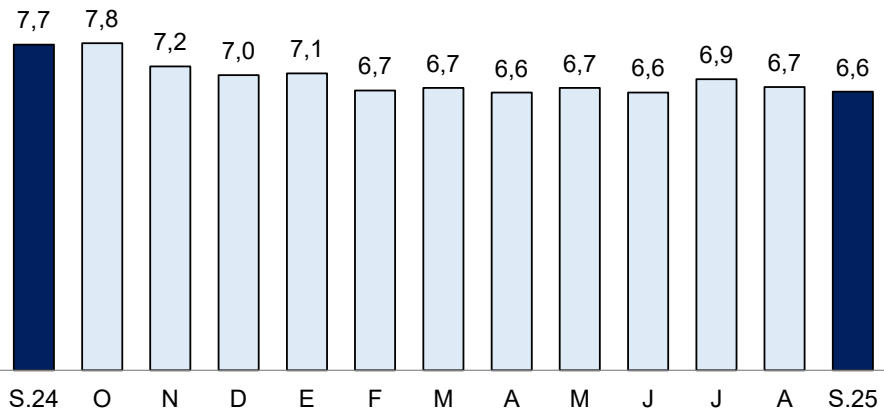

Fuente: SBS y AFP.
Elaboración: BCRP - Sucursal Piura, Departamento de Estudios Económicos.

2. Depósitos

- El saldo de depósitos decreció en 2,8 por ciento interanual en setiembre 2025. Por moneda, disminuyeron tanto los ahorros en moneda nacional (-1,1 por ciento) como extranjera (-10,9 por ciento).
- Por tipo, se contrajeron los depósitos a la vista (-29,9 por ciento), atenuados parcialmente por los mayores depósitos de ahorros (5,6 por ciento) y a plazo (5,1 por ciento).

² Sin considerar Banco de la Nación (BN) ni Agrobanco.

CUADRO N° 9
TUMBES: DEPÓSITOS^{1/}
(Saldos en millones de soles)

| | Estructura % | Saldos en millones de soles con TCF ^{1/} | | | Tasa de crecimiento (%) | |
|---------------------------|--------------|---|------------|-------------|-------------------------|----------|
| | | Set-25 | Ago-25 | Set-25 | Mes | 12 Meses |
| Banco de la Nación | 22,6 | 123 | 122 | -0,3 | -16,8 | |
| Banco de la Nación | 22,6 | 123 | 122 | -0,3 | -16,8 | |
| Sin BN y Agrobanco | 77,4 | 410 | 420 | 2,3 | 2,2 | |
| Banca Múltiple | 55,8 | 292 | 303 | 3,5 | -0,1 | |
| Financieras | 1,2 | 7 | 6 | -3,1 | -38,1 | |
| Cajas Municipales | 20,4 | 111 | 111 | -0,5 | 13,5 | |
| Cajas Rurales | 0,0 | 0 | 0 | - | - | |
| TOTAL | 100,0 | 533 | 542 | 1,7 | -2,8 | |
| Vista | 16,9 | 83 | 91 | 9,8 | -29,9 | |
| Ahorro | 57,9 | 317 | 314 | -0,9 | 5,6 | |
| A plazo | 25,2 | 133 | 136 | 2,9 | 5,1 | |
| MN | 83,9 | 452 | 455 | 0,6 | -1,1 | |
| ME | 16,1 | 81 | 87 | 7,7 | -10,9 | |

1/ Calculada con tipo de cambio fijo (S/ 3,77 por US\$).

Fuente: SBS y AFP. Elaboración: BCRP, Sucursal Piura. Departamento de Estudios Económicos.

GRÁFICO N° 4
TUMBES: VARIACIÓN DE LOS DEPÓSITOS^{1/}
(Variación % respecto a similar mes del año anterior)

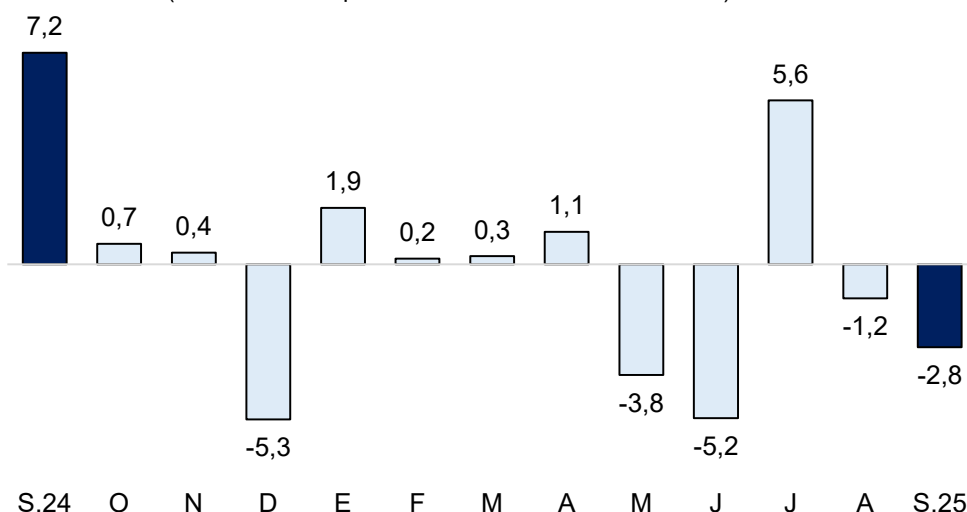

1/ Comprende Banca Múltiple, Banco de la Nación, Agrobanco, Cajas Municipales, Cajas Rurales y Financieras.

Fuente: SBS y AFP

IV. EJECUCIÓN DEL PRESUPUESTO DE GASTOS DEL GOBIERNO GENERAL

1. Gasto corriente no financiero

- El gasto corriente fue S/ 102,1 millones en setiembre 2025, inferior en 3,8 por ciento interanual, en términos reales, principalmente por el menor gasto corriente devengado a nivel del Gobierno Nacional (-17,2 por ciento) en el pago de transferencias (-74,6 por ciento).
- El gasto corriente totalizó S/ 926,9 millones en el periodo enero-setiembre de 2025, superior en 8,9 por ciento interanual, en términos reales, por el mayor gasto corriente devengado del Gobierno Nacional (11,8 por ciento) en el pago de remuneraciones (21,2 por ciento) y la compra de bienes y servicios (24,2 por ciento).

CUADRO N° 10
TUMBES: GASTO PÚBLICO^{1/ 2/}
(Millones de soles)

| | SETIEMBRE | | | ENERO - SETIEMBRE | | |
|-------------------|------------|------------|-------------|-------------------|------------|-------------|
| | 2024 | 2025 | Var. % real | 2024 | 2025 | Var. % real |
| Gobierno Nacional | 51 | 43 | -17,2 | 324 | 368 | 11,8 |
| Gobierno Regional | 42 | 48 | 12,8 | 406 | 450 | 9,1 |
| Gobiernos Locales | 12 | 11 | -4,7 | 108 | 109 | -0,8 |
| TOTAL | 105 | 102 | -3,8 | 839 | 927 | 8,9 |

1/ Información actualizada al 30 de setiembre de 2025.

2/ Comprende el gasto en remuneraciones, pensiones, bienes y servicios.

Fuente: MEF. Elaboración: BCRP – Sucursal Piura. Departamento de Estudios Económicos.

2. Gasto de capital

- La inversión pública fue S/ 34,7 millones en setiembre 2025, inferior en 50,5 por ciento interanual, en términos reales. En el mes, se contrajo la inversión del Gobierno Nacional (-83,1 por ciento), principalmente en infraestructura agrícola (S/ 20,0 millones menos).
- La inversión pública ascendió a S/ 365,4 millones en el periodo enero-setiembre de 2025, inferior en 33,2 por ciento anual, en términos reales. En el periodo, decreció principalmente la inversión pública del Gobierno Nacional (-39,9 por ciento) en infraestructura agrícola (S/ 119,6 millones menos) y vial (S/ 2,9 millones menos).

CUADRO N° 11
TUMBES: INVERSIÓN PÚBLICA 1/
(Millones de soles)

| | SETIEMBRE | | | ENERO - SETIEMBRE | | |
|-------------------|-----------|-----------|--------------|-------------------|------------|--------------|
| | 2024 | 2025 | Var. % real | 2024 | 2025 | Var. % real |
| Gobierno Nacional | 41 | 7 | -83,1 | 295 | 180 | -39,9 |
| Gobierno Regional | 23 | 19 | -18,6 | 149 | 96 | -36,5 |
| Gobiernos Locales | 6 | 9 | 63,4 | 95 | 89 | -7,5 |
| TOTAL | 69 | 35 | -50,5 | 539 | 365 | -33,2 |

1/ Información actualizada al 30 de setiembre de 2025.

Fuente: MEF.

Elaboración: BCRP – Sucursal Piura. Departamento de Estudios Económicos.

GRÁFICO N° 5
TUMBES: VARIACIÓN DE LA INVERSIÓN PÚBLICA
(Variación % real)

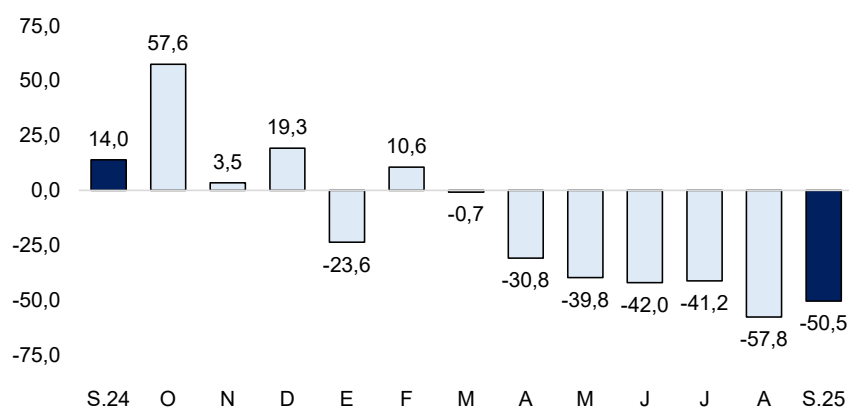

Fuente: MEF.

Elaboración: BCRP – Sucursal Piura. Departamento de Estudios Económicos.

- El avance de la inversión pública hasta setiembre de 2025 fue 57,8 por ciento del Presupuesto Institucional Modificado (PIM), ascendente a S/ 631,1 millones. El Gobierno Nacional registró un avance del 67,8 por ciento; el Gobierno Regional, de 48,6 por ciento; y las municipalidades, de 52,7 por ciento.

- La inversión pública del Gobierno Nacional decreció en 83,1 por ciento interanual en setiembre 2025, en términos reales. A nivel de proyectos, destacaron la Recuperación de áreas degradadas por residuos sólidos en el sector Puerto El Cura, en la provincia de Tumbes, con S/ 2,0 millones en el mes (avance acumulado del 57,2 por ciento de su PIM); y el Mejoramiento y ampliación del servicio de agua potable, alcantarillado sanitario y tratamiento de aguas residuales en los distritos de Zarumilla y Aguas Verdes, en la provincia de Zarumilla, con S/ 715,8 mil en el mes (avance acumulado del 36,4 por ciento de su PIM).
- La inversión pública del Gobierno Regional disminuyó en 18,6 por ciento interanual en setiembre 2025, en términos reales. A nivel de proyectos, destacaron el Mejoramiento del Servicio de Educación Primaria y Secundaria de la I.E. N° 030 “Baldomero Puell Franco”, en la provincia de Tumbes, con S/ 7,0 millones en el mes (avance acumulado de 69,3 por ciento de su PIM); y la Reconstrucción del Hospital de Apoyo “Saúl Garrido Rosillo” II-1, en la provincia de Tumbes, con S/ 2,3 millones en el mes (avance del 35,1 por ciento de su PIM).
- La inversión pública de los Gobiernos Locales creció en 63,4 por ciento interanual en setiembre 2025, en términos reales. A nivel de proyectos, destacaron el Mejoramiento y ampliación de la red principal de agua y alcantarillado del sector noreste y noroeste del AA. HH. Los Claveles Pampa Grande, en la provincia de Tumbes, con S/ 1,8 millones en el mes (avance acumulado de 40,2 por ciento de su PIM); y el Mejoramiento del servicio vial y peatonal en el AA.HH. Las Flores, en la provincia de Zarumilla, con S/ 1,8 millones en el mes (avance acumulado de 62,9 por ciento de su PIM).

V. ANEXOS

ANEXO 1

TUMBES: PRODUCCIÓN AGROPECUARIA^{1/}
(TONELADAS)

| PRODUCTOS | 2024 | | | | 2025 | | | | | | | | | PRODUCTOS |
|-----------------------|--------|--------|--------|--------|--------|--------|-------|-------|-------|--------|--------|-------|-------|-----------------------|
| | SET | OCT | NOV | DIC | ENE | FEB | MAR | ABR | MAY | JUN | JUL | AGO | SET | |
| AGRÍCOLA | | | | | | | | | | | | | | AGRÍCOLA |
| Arroz | 0 | 0 | 22 248 | 50 013 | 1 812 | 0 | 0 | 0 | 2 182 | 37 494 | 24 376 | 0 | 0 | Arroz |
| Cacao | 55 | 59 | 63 | 73 | 70 | 66 | 54 | 58 | 47 | 116 | 47 | 47 | 50 | Cacao |
| Ciruela | 0 | 0 | 1 508 | 617 | 0 | 0 | 0 | 0 | 0 | 0 | 0 | 0 | 0 | Ciruela |
| Limón | 1 959 | 3 022 | 5 217 | 6 500 | 6 100 | 7 974 | 6 999 | 7 228 | 6 648 | 5 474 | 3 335 | 1 864 | 2 084 | Limón |
| Maíz Amarillo Duro | 103 | 75 | 79 | 169 | 169 | 6 | 0 | 18 | 55 | 1 614 | 59 | 37 | 6 | Maíz Amarillo Duro |
| Maíz choclo | 251 | 122 | 267 | 175 | 220 | 174 | 102 | 105 | 97 | 127 | 329 | 323 | 237 | Maíz choclo |
| Papaya | 135 | 143 | 164 | 174 | 188 | 158 | 152 | 158 | 208 | 179 | 176 | 170 | 167 | Papaya |
| Plátano | 10 341 | 11 815 | 13 175 | 14 020 | 13 786 | 13 055 | 7 189 | 6 145 | 5 547 | 5 148 | 5 047 | 4 418 | 4 856 | Plátano |
| Tamarindo | 1 | 4 | 2 | 3 | 117 | 0 | 0 | 0 | 0 | 0 | 0 | 0 | 0 | Tamarindo |
| Yuca | 1 263 | 1 097 | 877 | 769 | 1 100 | 651 | 281 | 312 | 344 | 328 | 544 | 693 | 581 | Yuca |
| PECUARIO | | | | | | | | | | | | | | PECUARIO |
| Ave ^{2/} | 45 | 15 | 50 | 29 | 14 | 16 | 21 | 20 | 13 | 16 | 30 | 53 | 46 | Ave ^{2/} |
| Caprino ^{2/} | 49 | 48 | 55 | 44 | 48 | 47 | 45 | 41 | 42 | 41 | 44 | 50 | 49 | Caprino ^{2/} |
| Ovino ^{2/} | 7 | 8 | 8 | 6 | 8 | 8 | 7 | 7 | 7 | 7 | 7 | 7 | 7 | Ovino ^{2/} |
| Porcino ^{2/} | 34 | 34 | 32 | 34 | 34 | 32 | 34 | 30 | 31 | 30 | 33 | 34 | 35 | Porcino ^{2/} |
| Vacuno ^{2/} | 94 | 89 | 89 | 84 | 76 | 76 | 72 | 70 | 72 | 72 | 70 | 88 | 92 | Vacuno ^{2/} |
| Huevos | 8 | 8 | 7 | 8 | 7 | 6 | 6 | 7 | 7 | 9 | 8 | 8 | 8 | Huevos |
| Leche | 23 | 24 | 25 | 26 | 22 | 21 | 25 | 31 | 32 | 28 | 28 | 22 | 24 | Leche |

1/ Cifras preliminares 2/ Peso de animal en pie.

Fuente: MIDAGRI.

Elaboración: BCRP, Sucursal Piura. Departamento de Estudios Económicos.

ANEXO 2

TUMBES: EXPORTACIONES POR GRUPO DE PRODUCTOS 1/
(Valor FOB en millones de US\$)

| | 2024 | | | | 2025 | | | | | | | | | TIPO |
|---------------------------------------|------------|------------|------------|------------|------------|------------|------------|-------------|------------|------------|------------|-------------|-------------|---------------------------------------|
| | SET | OCT | NOV | DIC | ENE | FEB | MAR | ABR | MAY | JUN | JUL | AGO | SET | |
| I. Productos Tradicionales | 0,0 | 0,0 | 0,1 | 0,0 | 0,0 | 0,0 | 0,0 | 0,0 | 0,0 | 0,0 | 0,0 | 0,0 | 0,0 | I. Productos Tradicionales |
| Pesquero | 0,0 | 0,0 | 0,0 | 0,0 | 0,0 | 0,0 | 0,0 | 0,0 | 0,0 | 0,0 | 0,0 | 0,0 | 0,0 | Pesquero |
| II. Productos No tradicionales | 6,8 | 4,9 | 5,0 | 4,9 | 7,6 | 8,5 | 9,8 | 10,7 | 7,9 | 8,2 | 7,0 | 10,7 | 10,1 | II. Productos No tradicionales |
| Agropecuario | 0,0 | 0,1 | 0,4 | 0,3 | 0,2 | 0,2 | 0,1 | 0,3 | 0,4 | 0,5 | 0,4 | 0,3 | 0,3 | Agropecuario |
| Maderas y Papeles | 0,0 | 0,0 | 0,0 | 0,0 | 0,0 | 0,0 | 0,0 | 0,0 | 0,0 | 0,0 | 0,0 | 0,0 | 0,0 | Maderas y Papeles |
| Metal-mecánico | 0,1 | 0,1 | 0,2 | 0,0 | 0,0 | 0,0 | 0,0 | 0,0 | 0,0 | 0,0 | 0,0 | 4,2 | 0,0 | Metal-mecánico |
| Minería No Metálica | 0,0 | 0,0 | 0,0 | 0,0 | 0,0 | 0,0 | 0,0 | 0,0 | 0,0 | 0,0 | 0,0 | 0,0 | 0,0 | Minería No Metálica |
| Pesquero | 6,5 | 4,5 | 4,5 | 4,5 | 7,4 | 8,3 | 9,7 | 10,4 | 7,4 | 7,6 | 6,5 | 6,2 | 9,5 | Pesquero |
| Químico | 0,1 | 0,0 | 0,0 | 0,0 | 0,0 | 0,0 | 0,0 | 0,0 | 0,0 | 0,0 | 0,0 | 0,0 | 0,0 | Químico |
| Resto de No Tradicionales | 0,0 | 0,0 | 0,0 | 0,0 | 0,0 | 0,0 | 0,0 | 0,0 | 0,0 | 0,0 | 0,0 | 0,0 | 0,0 | Resto de No Tradicionales |
| Sidero-Metalúrgico y Joyería | 0,0 | 0,0 | 0,0 | 0,0 | 0,0 | 0,0 | 0,0 | 0,0 | 0,0 | 0,0 | 0,0 | 0,0 | 0,2 | Sidero-Metalúrgico y Joyería |
| Textil | 0,0 | 0,0 | 0,0 | 0,0 | 0,0 | 0,0 | 0,0 | 0,0 | 0,0 | 0,0 | 0,0 | 0,0 | 0,0 | Textil |
| TOTAL EXPORTACIONES | 6,8 | 4,9 | 5,1 | 4,9 | 7,6 | 8,5 | 9,8 | 10,7 | 7,9 | 8,2 | 7,0 | 10,7 | 10,1 | TOTAL EXPORTACIONES |

1/ Cifras preliminares.

Fuente: Ministerio de la Producción.

Elaboración: BCRP - Sucursal Piura. Departamento de Estudios Económicos.

ANEXO 3

TUMBES: INGRESOS CORRIENTES DEL GOBIERNO CENTRAL (Millones de soles)

| | 2024 | | | | 2025 | | | | | | | | | | |
|----------------------------------|------|------|------|------|------|------|------|------|------|------|------|------|------|----------------------------------|--|
| | SET | OCT | NOV | DIC | ENE | FEB | MAR | ABR | MAY | JUN | JUL | AGO | SET | | |
| I. INGRESOS TRIBUTARIOS | 24,2 | 24,9 | 23,0 | 29,2 | 24,3 | 22,3 | 24,4 | 24,1 | 24,8 | 22,4 | 25,9 | 21,6 | 26,8 | I. INGRESOS TRIBUTARIOS | |
| 1. Impuestos a los Ingresos | 3,6 | 3,8 | 3,2 | 4,3 | 4,4 | 2,4 | 3,0 | 2,6 | 3,3 | 2,9 | 3,7 | 3,5 | 4,0 | 1. Impuestos a los Ingresos | |
| - Personas Naturales | 1,4 | 1,7 | 1,3 | 1,8 | 2,5 | 0,9 | 1,4 | 1,0 | 1,5 | 1,1 | 1,3 | 1,6 | 1,9 | - Personas Naturales | |
| - Personas Jurídicas | 1,7 | 1,8 | 1,6 | 2,3 | 1,9 | 1,4 | 1,5 | 1,1 | 1,1 | 1,3 | 1,7 | 1,7 | 1,8 | - Personas Jurídicas | |
| - Regularización | 0,5 | 0,3 | 0,3 | 0,2 | 0,1 | 0,1 | 0,2 | 0,5 | 0,6 | 0,5 | 0,7 | 0,2 | 0,2 | - Regularización | |
| 2. Impuestos a la Importación | 0,4 | 0,3 | 0,4 | 0,4 | 0,4 | 0,3 | 0,4 | 0,5 | 0,5 | 0,4 | 0,7 | 0,4 | 0,4 | 2. Impuestos a la Importación | |
| 3. Impuesto General a las ventas | 18,5 | 19,0 | 17,0 | 18,9 | 15,4 | 17,0 | 18,1 | 19,0 | 18,7 | 16,4 | 18,6 | 15,9 | 19,2 | 3. Impuesto General a las ventas | |
| - Operaciones Internas | 3,0 | 2,6 | 2,1 | 2,7 | 3,2 | 1,7 | 2,9 | 2,5 | 3,3 | 2,7 | 3,5 | 3,2 | 3,7 | - Operaciones Internas | |
| - Operaciones Externas | 15,5 | 16,4 | 14,9 | 16,1 | 12,2 | 15,4 | 15,2 | 16,6 | 15,4 | 13,7 | 15,1 | 12,7 | 15,5 | - Operaciones Externas | |
| 4. Impuesto Selectivo al Consumo | 0,1 | 0,1 | 0,0 | 0,1 | 0,0 | 0,1 | 0,1 | 0,1 | 0,0 | 0,1 | 0,1 | 0,0 | 0,1 | 4. Impuesto Selectivo al Consumo | |
| 5. Otros Ingresos tributarios | 1,6 | 1,7 | 2,4 | 5,7 | 4,1 | 2,5 | 2,9 | 1,9 | 2,3 | 2,7 | 2,9 | 1,8 | 3,1 | 5. Otros Ingresos tributarios | |
| II. INGRESOS NO TRIBUTARIOS | 0,6 | 0,0 | 0,1 | 0,1 | 0,0 | 0,1 | 0,1 | 0,0 | 0,1 | 0,1 | 0,0 | 0,0 | 0,1 | II. INGRESOS NO TRIBUTARIOS | |
| INGRESOS CORRIENTES (I + II) | 24,8 | 24,9 | 23,1 | 29,3 | 24,3 | 22,4 | 24,5 | 24,1 | 24,9 | 22,5 | 26,0 | 21,6 | 26,8 | INGRESOS CORRIENTES (I + II) | |

Fuente: SUNAT

Elaboración: BCRP, Sucursal Piura. Departamento de Estudios Económicos

ANEXO 4

TUMBES: GASTOS NO FINANCIEROS DEL GOBIERNO NACIONAL
(Millones de soles)

| | 2024 | | | | 2025 | | | | | | | | | | |
|--|------|------|------|-------|------|------|------|------|------|------|------|------|------|--|--|
| | SET | OCT | NOV | DIC | ENE | FEB | MAR | ABR | MAY | JUN | JUL | AGO | SET | | |
| GASTOS NO FINANCIEROS | 95,5 | 88,4 | 52,5 | 104,4 | 82,1 | 62,9 | 57,2 | 57,4 | 67,6 | 68,3 | 56,8 | 47,0 | 50,1 | GASTOS NO FINANCIEROS | |
| a. GASTOS CORRIENTES | 51,2 | 44,2 | 35,5 | 47,7 | 37,2 | 41,0 | 35,7 | 37,7 | 41,9 | 46,2 | 46,2 | 39,1 | 43,0 | a. GASTOS CORRIENTES | |
| 1. Personal y obligaciones sociales | 18,2 | 27,5 | 19,9 | 20,3 | 21,2 | 23,8 | 20,8 | 20,2 | 22,2 | 20,5 | 25,7 | 21,1 | 23,2 | 1. Personal y obligaciones sociales | |
| 2. Pensiones y otras prestaciones sociales | 1,3 | 1,3 | 1,3 | 2,4 | 1,6 | 1,5 | 1,5 | 1,7 | 1,7 | 1,8 | 2,8 | 1,6 | 1,6 | 2. Pensiones y otras prestaciones sociales | |
| 3. Bienes y servicios | 9,0 | 12,6 | 9,5 | 19,1 | 5,7 | 9,5 | 8,4 | 11,7 | 13,6 | 16,8 | 13,6 | 11,3 | 13,7 | 3. Bienes y servicios | |
| 4. Donaciones y transferencias | 18,3 | 0,2 | 0,1 | 0,2 | 5,5 | 1,0 | 1,6 | 0,0 | 0,0 | 2,6 | 0,0 | 0,3 | 0,5 | 4. Donaciones y transferencias | |
| 5. Otros gastos | 4,6 | 2,5 | 4,8 | 5,7 | 3,2 | 5,1 | 3,4 | 4,1 | 4,4 | 4,5 | 4,1 | 4,8 | 4,1 | 5. Otros gastos | |
| b. GASTOS DE CAPITAL | 44,3 | 44,2 | 17,0 | 56,7 | 44,8 | 21,9 | 21,4 | 19,7 | 25,7 | 22,1 | 10,6 | 7,8 | 7,0 | b. GASTOS DE CAPITAL | |
| 1. Adquisición de activos no financieros | 41,2 | 44,2 | 17,0 | 56,7 | 44,8 | 21,9 | 21,4 | 19,7 | 24,5 | 22,1 | 10,5 | 7,8 | 7,0 | 1. Adquisición de activos no financieros | |
| 2. Otros gastos de capital | 3,1 | 0,0 | 0,0 | 0,1 | 0,0 | 0,0 | 0,0 | 0,0 | 1,2 | 0,0 | 0,1 | 0,0 | 0,0 | 2. Otros gastos de capital | |

Fuente: Ministerio de Economía y Finanzas.

Elaboración: BCRP, Sucursal Piura. Departamento de Estudios Económicos.

ANEXO 5

TUMBES: GASTOS NO FINANCIEROS DEL GOBIERNO REGIONAL (Millones de soles)

| | 2024 | | | | 2025 | | | | | | | | | | |
|--|------|------|------|------|------|------|------|------|------|------|------|------|------|--|--|
| | SET | OCT | NOV | DIC | ENE | FEB | MAR | ABR | MAY | JUN | JUL | AGO | SET | | |
| GASTOS NO FINANCIEROS | 64,3 | 57,5 | 63,5 | 93,7 | 56,5 | 52,5 | 60,4 | 54,5 | 59,2 | 63,4 | 74,5 | 58,9 | 66,3 | GASTOS NO FINANCIEROS | |
| a. GASTOS CORRIENTES | 41,8 | 43,5 | 49,1 | 65,7 | 56,4 | 38,5 | 43,9 | 45,7 | 50,4 | 53,3 | 62,9 | 51,2 | 47,7 | a. GASTOS CORRIENTES | |
| 1. Personal y obligaciones sociales | 34,3 | 35,3 | 40,0 | 42,6 | 53,7 | 33,4 | 36,6 | 35,8 | 38,6 | 36,1 | 40,5 | 35,8 | 36,4 | 1. Personal y obligaciones sociales | |
| 2. Pensiones y otras prestaciones sociales | 1,7 | 1,8 | 1,7 | 2,5 | 2,2 | 1,9 | 1,7 | 1,9 | 1,8 | 1,7 | 2,0 | 1,7 | 1,7 | 2. Pensiones y otras prestaciones sociales | |
| 3. Bienes y servicios | 5,8 | 6,3 | 7,4 | 20,6 | 0,4 | 3,2 | 5,5 | 7,6 | 10,1 | 15,5 | 20,0 | 13,7 | 9,6 | 3. Bienes y servicios | |
| 4. Donaciones y transferencias | 0,0 | 0,0 | 0,0 | 0,0 | 0,0 | 0,0 | 0,0 | 0,4 | 0,0 | 0,0 | 0,0 | 0,0 | 0,0 | 4. Donaciones y transferencias | |
| 5. Otros gastos | 0,0 | 0,1 | 0,0 | 0,1 | 0,1 | 0,1 | 0,1 | 0,0 | 0,0 | 0,0 | 0,4 | 0,0 | 0,0 | 5. Otros gastos | |
| b. GASTOS DE CAPITAL | 22,5 | 14,0 | 14,5 | 27,9 | 0,1 | 14,0 | 16,5 | 8,8 | 8,7 | 10,0 | 11,6 | 7,7 | 18,6 | b. GASTOS DE CAPITAL | |
| 1. Adquisición de activos no financieros | 22,5 | 14,0 | 14,5 | 27,9 | 0,1 | 14,0 | 16,5 | 8,8 | 8,7 | 10,0 | 11,6 | 7,7 | 18,6 | 1. Adquisición de activos no financieros | |
| 2. Otros gastos de capital | 0,0 | 0,0 | 0,0 | 0,0 | 0,0 | 0,0 | 0,0 | 0,0 | 0,0 | 0,0 | 0,0 | 0,0 | 0,0 | 2. Otros gastos de capital | |

Fuente: Ministerio de Economía y Finanzas.

Elaboración: BCRP, Sucursal Piura. Departamento de Estudios Económicos.

ANEXO 6

TUMBES: GASTOS NO FINANCIEROS DE LOS GOBIERNOS LOCALES
(Millones de soles)

| | 2024 | | | | 2025 | | | | | | | | | |
|--|------|------|------|------|------|------|------|------|------|------|------|------|------|--|
| | SET | OCT | NOV | DIC | ENE | FEB | MAR | ABR | MAY | JUN | JUL | AGO | SET | |
| GASTOS NO FINANCIEROS | 17,2 | 17,5 | 31,7 | 48,8 | 11,4 | 20,8 | 21,4 | 28,6 | 18,9 | 25,3 | 30,9 | 20,4 | 20,4 | GASTOS NO FINANCIEROS |
| a. GASTOS CORRIENTES | 11,7 | 9,6 | 10,0 | 16,7 | 8,9 | 10,3 | 11,9 | 12,0 | 12,8 | 12,8 | 16,0 | 12,5 | 11,3 | a. GASTOS CORRIENTES |
| 1. Personal y obligaciones sociales | 4,6 | 4,5 | 5,0 | 5,7 | 6,1 | 5,5 | 4,4 | 5,3 | 5,5 | 4,6 | 6,6 | 4,7 | 4,0 | 1. Personal y obligaciones sociales |
| 2. Pensiones y otras prestaciones sociales | 1,4 | 0,4 | 0,6 | 1,8 | 0,1 | 0,2 | 0,1 | 0,4 | 0,2 | 1,0 | 1,8 | 1,7 | 0,6 | 2. Pensiones y otras prestaciones sociales |
| 3. Bienes y servicios | 5,4 | 4,5 | 4,3 | 8,8 | 1,6 | 4,2 | 7,2 | 6,2 | 6,9 | 6,9 | 6,9 | 6,1 | 5,9 | 3. Bienes y servicios |
| 4. Donaciones y transferencias | 0,3 | 0,2 | 0,1 | 0,4 | 1,1 | 0,3 | 0,1 | 0,1 | 0,1 | 0,1 | 0,7 | 0,0 | 0,1 | 4. Donaciones y transferencias |
| 5. Otros gastos | 0,1 | 0,1 | 0,1 | 0,1 | 0,1 | 0,2 | 0,1 | 0,1 | 0,2 | 0,2 | 0,1 | 0,1 | 0,7 | 5. Otros gastos |
| b. GASTOS DE CAPITAL | 5,5 | 7,9 | 21,7 | 32,1 | 2,5 | 10,4 | 9,5 | 16,6 | 6,1 | 12,5 | 14,8 | 7,8 | 9,1 | b. GASTOS DE CAPITAL |
| 1. Adquisición de activos no financieros | 5,5 | 7,9 | 21,7 | 32,1 | 2,5 | 10,4 | 9,5 | 16,6 | 6,1 | 12,5 | 14,8 | 7,8 | 9,1 | 1. Adquisición de activos no financieros |
| 2. Otros gastos de capital | 0,0 | 0,0 | 0,0 | 0,0 | 0,0 | 0,0 | 0,0 | 0,0 | 0,0 | 0,0 | 0,0 | 0,0 | 0,0 | 2. Otros gastos de capital |

Fuente: Ministerio de Economía y Finanzas.

Elaboración: BCRP, Sucursal Piura. Departamento de Estudios Económicos.

ANEXO 7

TUMBES: CARTERA PESADA EN EL SISTEMA FINANCIERO 1/
(En porcentajes)

| ENTIDADES FINANCIERAS | 2024 | | | | 2025 | | | | | | | | | ENTIDADES FINANCIERAS |
|--|------------|------------|------------|------------|------------|------------|------------|------------|------------|------------|------------|------------|------------|--|
| | SET | OCT | NOV | DIC | ENE | FEB | MAR | ABR | MAY | JUN | JUL | AGO | SET | |
| A. BANCO DE LA NACIÓN | 3,8 | 3,9 | 3,9 | 3,3 | 3,2 | 3,3 | 3,3 | 3,5 | 3,5 | 3,7 | 3,7 | 3,6 | 3,8 | A. BANCO DE LA NACIÓN |
| B. EMPRESAS BANCARIAS | 8,6 | 8,9 | 8,0 | 8,1 | 7,9 | 7,1 | 7,2 | 7,1 | 7,3 | 6,9 | 7,5 | 7,4 | 7,2 | B. EMPRESAS BANCARIAS |
| Agrobanco | 42,9 | 40,4 | 39,7 | 44,3 | 41,1 | 37,2 | 35,3 | 34,4 | 32,9 | 32,9 | 30,8 | 28,9 | 28,1 | Agrobanco |
| C. INSTITUCIONES DE MICROFINANZAS | | | | | | | | | | | | | | C. INSTITUCIONES DE MICROFINANZAS |
| Cajas Municipales | 8,1 | 8,0 | 7,7 | 7,5 | 7,6 | 7,5 | 7,6 | 7,3 | 7,2 | 7,3 | 7,3 | 7,1 | 6,8 | Cajas Municipales |
| Cajas Rurales | 6,9 | 5,1 | 5,6 | 4,5 | 3,1 | 3,6 | 3,7 | 3,0 | 4,1 | 3,5 | 3,3 | 3,5 | 2,6 | Cajas Rurales |
| Empresas Financieras | 6,3 | 5,6 | 4,9 | 4,0 | 4,5 | 4,7 | 4,4 | 4,7 | 5,2 | 5,1 | 4,9 | 5,0 | 4,7 | Empresas Financieras |
| TOTAL | 7,7 | 7,8 | 7,2 | 7,0 | 7,1 | 6,7 | 6,7 | 6,6 | 6,7 | 6,6 | 6,9 | 6,7 | 6,6 | TOTAL |

1/ Cifras preliminares.

2/ Sólo considera los créditos de consumo.

Fuente: SBS - Instituciones Financieras.

Elaboración: BCRP Sucursal Piura. Departamento de Estudios Económicos.