

BANCO CENTRAL DE RESERVA DEL PERÚ
SUCURSAL PIURA



PIURA: Síntesis de Actividad Económica
Agosto 2025¹

Departamento de Estudios Económicos

¹ En el presente informe participaron: Pedro Azañedo, Luis Casaverde, Denys Casiano y Jonathan Rosas.

ÍNDICE

	<i>Página</i>
RESUMEN EJECUTIVO.....	3
I. ACTIVIDAD PRODUCTIVA.....	4
1. Actividad primaria.....	4
1.1 Sector agropecuario.....	4
1.2 Sector pesca	5
1.3 Sector hidrocarburos.....	5
2. Otros indicadores sectoriales.....	6
2.1 Sector manufactura.....	6
2.2 Sector construcción.....	7
II. SECTOR EXTERNO	8
1. Exportaciones.....	8
III. CRÉDITO Y DEPÓSITOS.....	9
1. Créditos	9
2. Depósitos	10
IV. EJECUCIÓN DEL PRESUPUESTO DE GASTOS DEL GOBIERNO GENERAL.....	11
1. Gasto corriente no financiero	11
2. Gasto de capital	11
V. ANEXOS	14

RESUMEN EJECUTIVO

Principales hechos de importancia

- Los **indicadores económicos** de Piura mostraron un desempeño mixto en el mes. Se expandieron los despachos de cemento (12,4 por ciento), el sector hidrocarburos (6,2 por ciento) y las exportaciones (2,5 por ciento). En tanto, mostraron resultados negativos el sector agropecuario (-15,5 por ciento), la inversión pública (-14,4 por ciento) y el sector pesquero (-11,1 por ciento).

Actividad primaria

- El sector **agropecuario** decreció en 15,5 por ciento interanual en agosto 2025, por la menor producción agrícola (-20,2 por ciento). En el mes, se redujo principalmente la producción de arroz cáscara (-98,8 por ciento) y café (-20,0 por ciento). En tanto, el subsector pecuario creció en 1,2 por ciento, principalmente por el aumento en la producción de ave (1,4 por ciento) y de porcino (3,0 por ciento).
- La actividad **pesquera** se redujo en 11,1 por ciento interanual en agosto 2025. La producción pesquera disminuyó por el menor desembarque de especies para congelado (-22,2 por ciento), en un contexto de periodo de veda establecida por el Ministerio de Producción (PRODUCE), con la finalidad de evaluar la biomasa y disponibilidad de la pota.
- La producción de **hidrocarburos** creció en 6,2 por ciento interanual en agosto 2025, por la mayor extracción de petróleo crudo (5,3 por ciento) y gas natural (17,3 por ciento). La producción del sector acumula una contracción de 1,0 por ciento interanual en el periodo de enero a agosto de 2025, por la menor extracción de petróleo crudo (-1,2 por ciento), parcialmente compensada por el incremento en la extracción de gas natural (1,5 por ciento).

Otros indicadores de actividad económica

- Los **despachos de cemento**, indicador del sector construcción, crecieron en 12,4 por ciento interanual en agosto 2025. Entre enero y agosto de 2025, los despachos de cemento acumulan un crecimiento de 8,2 por ciento interanual.
- Las **exportaciones** de Piura fueron de US\$ 244,6 millones en agosto 2025, superiores en 2,5 por ciento interanual, principalmente por las mayores exportaciones agropecuarias (36,5 por ciento) y de derivados de petróleo (65,3 por ciento), parcialmente atenuadas por el menor desempeño de las exportaciones de minería no metálica (-27,1 por ciento).
- La **inversión pública** fue de S/ 263,7 millones en agosto 2025, menor en 14,4 por ciento interanual, en términos reales. En el mes, se redujo principalmente la inversión del Gobierno Regional (-61,6 por ciento), destacando la menor inversión en infraestructura vial (S/ 48,6 millones menos).

CUADRO N° 1
PIURA: VARIACIÓN INTERANUAL DE OTROS INDICADORES DE ACTIVIDAD ECONÓMICA
 (Variación % respecto a similar mes del año anterior)

	Nov.24	Dic.24	Ene.25	Feb.25	Mar.25	Abr.25	May.25	Jun.25	Jul.25	Ago.25
Producción industrial 1/	↓ -13,1	↓ -18,0	↓ -9,0	↑ 0,1	↑ 54,5	↑ 60,4	↑ 85,7	↑ 32,5	↓ -14,9	↓ -10,0
Despachos de cemento 1/	↓ -9,7	↓ -0,5	↑ 6,7	↑ 0,1	↑ 2,4	↑ 5,7	↑ 13,0	↑ 13,2	↑ 3,6	↑ 12,4
Exportaciones 2/	↑ 23,3	↑ 40,2	↑ 11,4	↑ 29,7	↑ 11,8	↑ 70,0	↑ 45,1	↑ 29,8	↓ -8,0	↑ 2,5
Crédito 2/	↓ -4,3	↓ -3,5	↓ -3,2	↓ -3,0	↓ -2,5	↓ -2,5	↓ -2,2	↓ -2,0	↑ 3,5	↑ 4,1
Depósitos 2/	↑ 2,9	↑ 3,3	↑ 3,3	↑ 6,2	↑ 6,0	↑ 3,0	↑ 2,4	↑ 7,9	↑ 19,6	↑ 11,5
Inversión pública 1/	↑ 26,5	↓ -2,3	↑ 35,2	↑ 17,8	↑ 4,5	↓ -27,1	↑ 37,4	↑ 64,9	↑ 13,8	↓ -14,4

1/ En términos reales.

2/ En términos nominales.

Fuente: BCRP-Sucursales, PRODUCE, PETROPERU, Cementos Pacasmayo, SBS, SUNAT y MEF.



I. ACTIVIDAD PRODUCTIVA

1. Actividad primaria

1.1 Sector agropecuario

- El sector agropecuario decreció en 15,5 por ciento interanual en agosto 2025, por la menor producción agrícola (-20,2 por ciento). En el mes, se redujo principalmente la producción de arroz cáscara (-98,8 por ciento) y café (-20,0 por ciento). En tanto, el subsector pecuario creció en 1,2 por ciento, principalmente por el aumento en la producción de ave (1,4 por ciento) y de porcino (3,0 por ciento).
- La producción agropecuaria creció 6,2 por ciento interanual en el periodo de enero a agosto de 2025, impulsado por la mayor producción del rubro agrícola (7,3 por ciento). En el periodo, aumentó principalmente la producción de mango (364,5 por ciento), que registró una recuperación de sus rendimientos durante el primer trimestre del año (campaña 2024/25), luego que en la campaña 2023/24 fueran afectados por las mayores temperaturas de El Niño Costero 2023; y arándano (63,1 por ciento). Por su parte, el subsector pecuario, creció en 2,6 por ciento, por la mayor oferta de vacuno (4,4 por ciento) y de leche (6,2 por ciento).

CUADRO N° 2
PIURA: SECTOR AGROPECUARIO 1/
 (En toneladas)

SUBSECTORES	Estructura Porcentual 2024 2/	Agosto			Enero - Agosto		
		2024	2025	Var. %	2024	2025	Var. %
AGRICOLA 2/	83,8			-20,2			7,3
Orientados al mercado externo y agroindustria 2/	52,0			-7,5			27,3
Uva	18,8	3 500	2 400	-31,4	9 960	15 358	54,2
Mango	7,2	700	2 000	185,7	44 550	206 920	364,5
Plátano	5,8	27 000	23 004	-14,8	235 800	208 790	-11,5
Caña de azúcar (para etanol)	4,6	160 958	137 764	-14,4	645 786	617 354	-4,4
Arándano	4,3	160	250	56,3	1 800	2 935	63,1
Caña de azúcar	2,7	88 541	88 255	-0,3	559 552	462 346	-17,4
Café	1,9	1 934	1 547	-20,0	5 133	3 467	-32,5
Maíz amarillo duro	1,8	2 736	5 489	100,6	26 512	28 065	5,9
Piquillo	1,3	2 150	2 250	4,7	6 110	5 190	-15,1
Páprika	0,8	0	66	n.d.	532	105	-80,3
Orientados al mercado interno 2/	31,8			-32,7			-5,5
Arroz cáscara	21,6	26 000	300	-98,8	402 660	399 696	-0,7
Limón	4,9	15 700	14 500	-7,6	161 100	136 731	-15,1
Maíz amiláceo	0,9	5 761	6 656	15,5	13 416	14 893	11,0
Papa	0,6	4 641	2 593	-44,1	18 485	13 351	-27,8
Trigo	0,6	6 765	8 133	20,2	13 914	10 398	-25,3
Frijol grano seco	0,5	1 593	2 522	58,3	4 576	4 671	2,1
Sandía	0,5	404	2 653	556,7	13 130	6 004	-54,3
Frijol loctao	0,3	0	148	n.d.	0	572	n.d.
Arveja grano seco	0,2	1 432	2 077	45,0	2 488	2 573	3,4
Yuca	0,2	1 020	1 083	6,2	6 114	6 517	6,6
Pasto elefante	0,2	8 250	734	-91,1	55 592	18 275	-67,1
Camote	0,2	1 365	552	-59,6	5 764	2 367	-58,9
Taperiba	0,1	720	0	-100,0	3 644	320	-91,2
Chirimoya	0,1	36	6	-83,3	1 201	476	-60,4
Cebolla	0,1	787	869	10,4	2 023	1 919	-5,1
PECUARIO 2/	16,2			1,2			2,6
Ave	7,2	3 264	3 311	1,4	24 825	25 047	0,9
Vacuno	3,2	1 347	1 344	-0,3	9 618	10 046	4,4
Leche	1,9	3 558	3 649	2,6	32 873	34 912	6,2
Porcino	1,5	700	721	3,0	5 526	5 632	1,9
Ovino	1,1	504	506	0,4	3 379	3 503	3,7
Huevo	0,7	508	516	1,4	3 011	3 034	0,8
SECTOR AGROPECUARIO	100,0			-15,5			6,2

1/ Cifras preliminares.

2/ Estimado a precios de 2007.

Fuente: Ministerio de Desarrollo Agrario y Riego.

Elaboración: BCRP - Sucursal Piura. Departamento de Estudios Económicos.



1.2 Sector pesca

- La actividad pesquera se redujo en 11,1 por ciento interanual en agosto 2025. La producción pesquera disminuyó por el menor desembarque de especies para congelado (-22,2 por ciento), en un contexto de periodo de veda establecida por el Ministerio de Producción (PRODUCE), con la finalidad de evaluar la biomasa y disponibilidad de la pota.
- La producción pesquera acumula un aumento de 66,2 por ciento interanual entre enero y agosto de 2025. El crecimiento del sector fue impulsado, tanto por el mayor desembarque de especies para congelado (79,7 por ciento) y enlatado (98,5 por ciento), en un contexto de mayor disponibilidad de pota en este periodo.

CUADRO N° 3
PIURA: SECTOR PESCA 1/
(En toneladas)

	Agosto			Enero - Agosto		
	2024	2025	Var %	2024	2025	Var %
Consumo Humano Directo			-11,1			71,8
Congelado	7 510	5 840	-22,2	169 935	305 397	79,7
Enlatado	2 467	2 928	18,7	22 087	43 837	98,5
Consumo Humano Indirecto			n.d.			-35,7
Harina	0	0	n.d.	96 699	62 185	-35,7
TOTAL			-11,1			66,2

1/ Estimado a precios de 2007.

Fuente: PRODUCE.

Elaboración: BCRP - Sucursal Piura. Departamento de Estudios Económicos.

GRÁFICO N° 1
PIURA: VARIACIÓN DE LA PESCA
(Variación % real respecto a similar mes del año anterior)

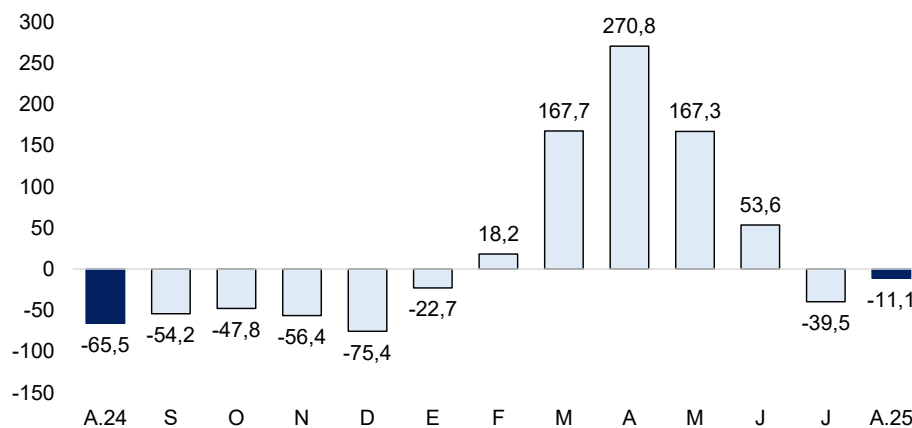

Fuente: PRODUCE.

1.3 Sector hidrocarburos

- La producción de hidrocarburos creció en 6,2 por ciento interanual en agosto 2025, por la mayor extracción de petróleo crudo (5,3 por ciento) y gas natural (17,3 por ciento). La producción del sector acumula una contracción de 1,0 por ciento interanual en el periodo de enero a agosto de 2025, por la menor extracción de petróleo crudo (-1,2 por ciento), parcialmente compensada por el incremento en la extracción de gas natural (1,5 por ciento).

CUADRO N° 4
PIURA: PRODUCCIÓN DE HIDROCARBUROS^{1/}
 (Variación % real respecto a similar periodo del año anterior)

	Agosto			Enero - Agosto		
	2024	2025	Var. %	2024	2025	Var. %
GAS NATURAL (millones de p3)	1 655	1 941	17,3	14 318	14 535	1,5
Olympic	786	749	-4,7	6 698	6 311	-5,8
CNPC Perú	0	0	n.d.	1 738	0	-100,0
Petromont	19	47	143,1	234	293	25,4
UNNA Energía	71	327	362,5	743	1 633	119,7
Petroperú	411	444	8,1	3 653	3 367	-7,8
OIG	368	373	1,5	1 253	2 932	134,0
PETROLEO CRUDO (miles de barriles)	659	694	5,3	5 309	5 243	-1,2
CNPC Perú	0	0	n.d.	1 181	0	-100,0
Sapet	0	0	n.d.	7	0	-100,0
Olympic	64	59	-7,3	517	471	-8,8
UNNA Energía	133	193	45,1	968	1 296	33,8
Petromont	12	9	-22,2	105	80	-23,6
Unipetro ABC	5	5	0,2	38	38	-0,4
Petroperú	204	161	-20,9	1 676	1 350	-19,4
OIG	239	260	9,0	800	1 960	144,9
TOTAL 1/			6,2			-1,0

1/ Variación porcentual en términos reales estimada a precios de 2007.

Fuente: PERUPETRO.

Elaboración: BCRP - Sucursal Piura. Departamento de Estudios Económicos.

2. Otros indicadores sectoriales

2.1 Sector manufactura

- La actividad manufacturera decreció en 10,0 por ciento interanual en agosto 2025, por la menor actividad en las ramas primarias (-9,6 por ciento), principalmente por la caída en la producción de derivados de petróleo (-19,5 por ciento). En las ramas no primarias, se redujo la producción de químicos (-23,3 por ciento) que fue compensada por una mayor producción de cemento (5,0 por ciento).

CUADRO N° 5
PIURA: SECTOR MANUFACTURA 1/
 (Variación % real respecto a similar periodo del año anterior)

Ramas de actividad	Variación interanual (%) 2025	
	Agosto	Enero - Agosto
MANUFACTURA PRIMARIA	-9,6	25,2
Derivados pesqueros	5,3	113,3
Derivados de petróleo	-19,5	-16,9
Otros	-1,0	-10,5
MANUFACTURA NO PRIMARIA	-12,3	-3,4
Productos minerales no metálicos	5,0	6,0
Cemento	5,0	6,0
Alimentos y bebidas	-6,9	2,1
Jugos de fruta	-29,5	10,8
Productos químicos	-23,3	-14,0
Cáscara deshidratada de limón	4,5	40,2
Aceite esencial de limón	7,7	-7,9
Otros	-24,5	-21,2
SECTOR MANUFACTURA	-10,0	21,8

1/ Cifras preliminares. 2/ Estimado a precios de 2007.

Fuente: MIDAGRI, PETROPERU, PRODUCE y empresas industriales.

Elaboración: BCRP - Sucursal Piura. Departamento de Estudios Económicos.

- La manufactura creció en 21,8 por ciento interanual en el periodo entre enero y agosto de 2025, por la mayor producción de las ramas primarias (25,2 por ciento). En el rubro primario, se tuvo mayor producción de derivados pesqueros (113,3 por ciento) en un contexto de mayor

disponibilidad de recursos hidrobiológicos para congelados. En tanto, el rubro no primario acumula una contracción del 3,4 por ciento, explicado por una menor producción de químicos (-14,0 por ciento).

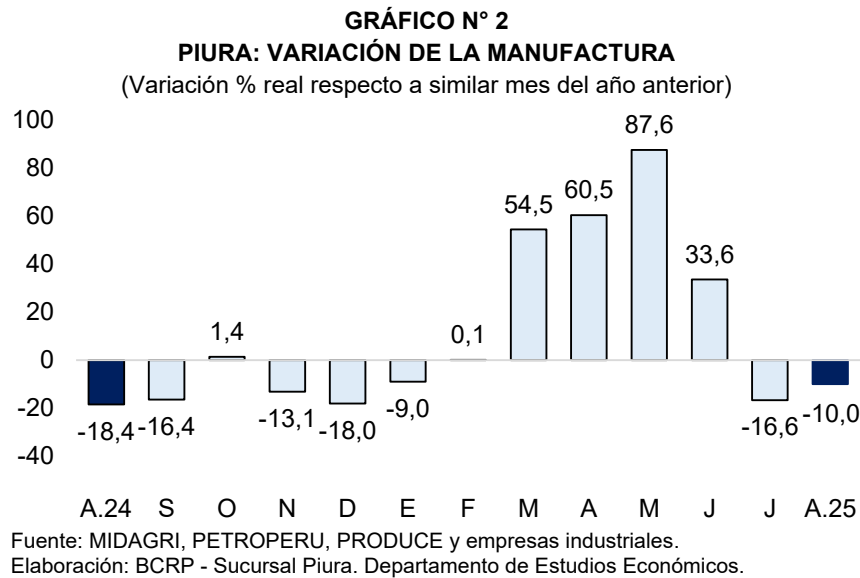

2.2 Sector construcción

- Los despachos de cemento, indicador del sector construcción, crecieron en 12,4 por ciento interanual en agosto 2025. Entre enero y agosto de 2025, los despachos de cemento acumulan un crecimiento de 8,2 por ciento interanual.

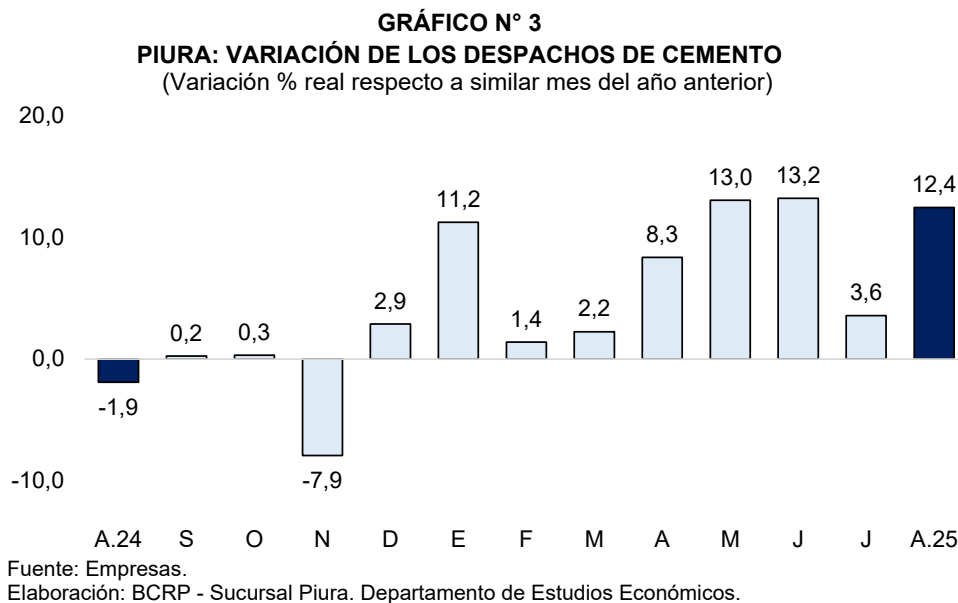

II. SECTOR EXTERNO

1. Exportaciones

- Las exportaciones de Piura fueron de US\$ 244,6 millones en agosto 2025, superiores en 2,5 por ciento interanual, principalmente por las mayores exportaciones agropecuarias (36,5 por ciento) y de derivados de petróleo (65,3 por ciento), parcialmente atenuadas por el menor desempeño de las exportaciones de minería no metálica (-27,1 por ciento).
- Las exportaciones agropecuarias sumaron US\$ 60,5 millones, destacando los mayores envíos de pimientos (71,5 por ciento) y de uvas (89,2 por ciento). En tanto, las exportaciones del sector hidrocarburos ascendieron a US\$ 38,8 millones en el mes, lo que significó un aumento interanual 65,3 por ciento. Por su parte, sector minero no metálico registró exportaciones por US\$ 41,2 millones, siendo su principal producto los fosfatos naturales con US\$ 40,3 millones y una caída de -26,8 por ciento, que fue menor tanto por el menor precio de exportación promedio (-18,3 por ciento) como por el menor volumen exportado (-10,4 por ciento).
- Las exportaciones de Piura acumularon US\$ 2 241,1 millones entre enero y agosto de 2025, superiores en 21,3 por ciento interanual, por la mayor exportación de los sectores pesquero (67,7 por ciento) y agropecuario (37,1 por ciento), parcialmente atenuadas por la contracción en las exportaciones del sector petróleo y derivados (-31,0 por ciento) y de minería no metálica (-13,8 por ciento).
- Las exportaciones del sector pesquero acumularon un monto de US\$ 1 034,6 millones en el periodo enero-agosto de 2025, superiores en 67,7 por ciento interanual, y su principal producto fue la pota con US\$ 742,8 millones de exportación, que presentó un aumento de 187,8 por ciento interanual. En tanto, las exportaciones del sector agropecuario ascendieron a US\$ 572,5 millones en este periodo, y su principal producto fue el mango con US\$ 200,5 millones, que presentó un aumento de 54,3 por ciento interanual. Por su parte, las exportaciones del sector minería no metálica alcanzaron los US\$ 311,2 millones en este periodo, inferiores en 13,8 por ciento interanual, por las menores exportaciones de fosfatos naturales (-13,8 por ciento), que totalizaron US\$ 298,9 millones.
- Los principales destinos de las exportaciones a agosto 2025 fueron: Estados Unidos (23,4 por ciento), China (19,5 por ciento), España (7,5 por ciento), Países Bajos (7,4 por ciento), y Corea del Sur (6,4 por ciento), entre otros.

CUADRO N° 6
PIURA: EXPORTACIONES POR GRUPO DE PRODUCTOS 1/
 (Valor FOB en millones de US\$)

	Estructura % 2024	Agosto			Enero - Agosto		
		2024	2025	Var %	2024	2025	Var %
PRODUCTOS TRADICIONALES	16,7%	52,5	47,7	-9,1	448,6	292,8	-34,7
Pesquero	5,6%	27,5	6,1	-77,7	127,5	65,0	-49,0
Agropecuario	0,5%	1,5	2,8	83,3	5,6	10,0	78,6
Petróleo y derivados	10,6%	23,5	38,8	65,3	315,5	217,8	-31,0
PRODUCTOS NO TRADICIONALES	83,3%	186,1	196,9	5,8	1 398,7	1 948,2	39,3
Agropecuario	43,2%	42,8	57,8	34,8	411,9	562,5	36,5
Pesquero	19,5%	67,5	76,2	12,9	489,4	969,6	98,1
Textil	0,0%	0,1	0,1	10,0	1,0	0,8	-20,0
Maderas y Papeles	0,0%	0,1	0,1	-8,3	0,4	0,5	17,8
Químico	4,7%	18,5	20,9	12,8	130,5	99,4	-23,8
Minería No Metálica	15,7%	56,5	41,2	-27,1	361,2	311,2	-13,8
Sidero-Metalúrgico	0,0%	0,0	0,1	-.-	0,7	0,4	-41,7
Metal-Mecánico	0,1%	0,4	0,5	13,7	2,6	3,2	22,5
Resto No Tradicionales	0,0%	0,1	0,1	-30,2	0,8	0,6	-30,5
TOTAL EXPORTACIONES	100,0%	238,6	244,6	2,5	1 847,3	2 241,1	21,3

1/ Cifras preliminares.

Fuente: SUNAT

Elaboración: BCRP – Sucursal Piura. Departamento de Estudios Económicos.

III. CRÉDITO Y DEPÓSITOS

1. Créditos

- El saldo de crédito alcanzó los S/ 9 443,6 millones en agosto 2025, siendo mayor en 4,1 por ciento respecto a similar mes del año anterior. Por tipo de moneda, el crédito en soles aumentó en 5,4 por ciento, parcialmente atenuado por el retroceso del crédito en moneda extranjera (-5,1 por ciento). La tasa de dolarización del crédito fue de 11,9 por ciento.

CUADRO N° 7
PIURA: CRÉDITOS 1/
(Saldos en millones de soles)

	Estructura %	Saldo en millones de soles con TCF ^{1/}		Tasa de crecimiento (%)	
		Jul-25	Ago-25	Mes	12 Meses
BN y Agrobanco	6,2	574	585	2,0	12,8
Banco de la Nación	6,0	555	565	1,8	14,5
Agrobanco	0,2	19	20	7,3	-19,1
Sin BN y Agrobanco	93,8	8 833	8 858	0,3	3,5
Banca Múltiple	70,0	6 607	6 612	0,1	8,8
Financieras	4,2	394	397	0,8	-46,8
Cajas Municipales	19,2	1 793	1 811	1,0	9,2
Cajas Rurales	0,0	2	2	-1,6	-8,7
Empresas de Crédito	0,4	38	37	-2,8	-48,6
TOTAL	100,0	9 408	9 444	0,4	4,1
MN	88,1	8 223	8 317	1,1	5,4
ME	11,9	1 184	1 127	-4,9	-5,1

1/ Calculado a tipo de cambio constante (S/ 3,77 por US\$).

Fuente: SBS y AFP.

Elaboración: BCRP - Sucursal Piura. Departamento de Estudios Económicos.

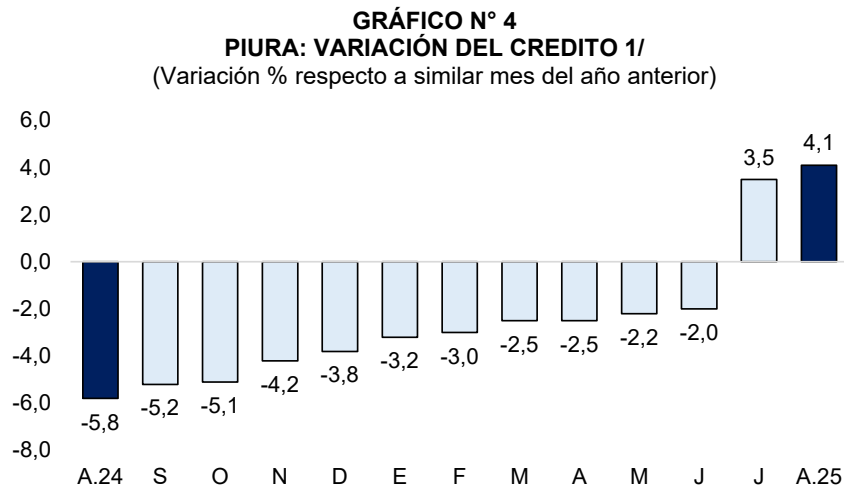

Fuente: SBS y AFP.

1/ Comprende Banca Múltiple, Cajas Municipales, Cajas Rurales y Financieras.

- Por tipo de crédito², el saldo creció 3,5 por ciento interanual en agosto 2025, principalmente por mayores créditos a empresas (4,7 por ciento) y de consumo (3,4 por ciento).

² Sin considerar Banco de la Nación (BN) ni Agrobanco.

CUADRO N° 8
PIURA: CRÉDITO POR TIPO SIN BN Y AGROBANCO
 (Variación % respecto a similar mes del año anterior)

	Estructura % Ago-25	Tasa de crecimiento (%) Agosto-2025	
		Mes	12 Meses
Empresarial	55,3	-1,2	4,7
Corporativo	5,5	-1,5	-
Grandes Empresas	8,5	-4,5	-
Medianas Empresas	3,0	-0,7	-
Pequeñas Empresas	29,2	0,0	-
Microempresas	9,1	-1,7	-
Consumo	33,5	2,1	3,4
Hipotecario	11,2	2,1	-1,7
Total ^{1/}	100,0	0,3	3,5

1/ Calculada con tipo de cambio fijo (S/ 3,77 por US\$).

Fuente: SBS - Carpeta de Información del Sistema Financiero

Elaboración: BCRP - Sucursal Piura, Departamento de Estudios Económicos

- La morosidad fue 6,3 por ciento en agosto 2025. La tasa de morosidad en las Empresas de Crédito fue de 8,8 por ciento, en las Cajas Municipales fue de 8,1 por ciento, Banca Múltiple de 5,9 por ciento, en las Empresas Financieras de 5,7 por ciento, Banco de la Nación de 3,9 por ciento y Agrobanco de 27,4 por ciento.

GRÁFICO N° 5
PIURA: TASA DE MOROSIDAD
 (En porcentaje)

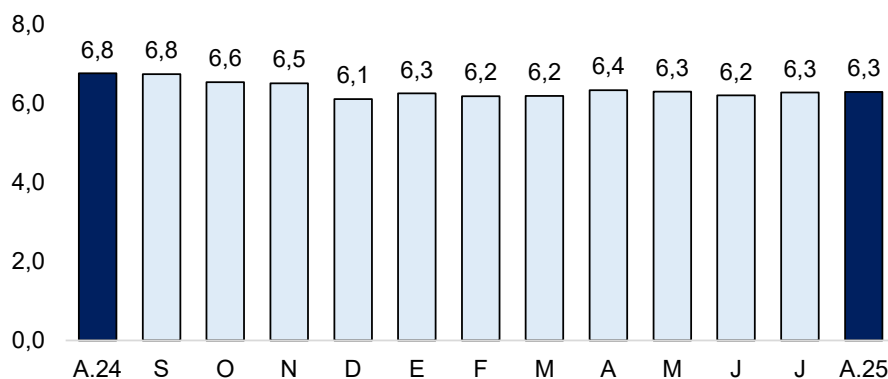

Fuente: SBS y AFP.

Elaboración: BCRP - Sucursal Piura. Departamento de Estudios Económicos.

2. Depósitos

- El saldo de depósitos creció en 11,5 por ciento interanual en agosto 2025. Por moneda, los ahorros crecieron en moneda nacional (7,4 por ciento) y extranjera (28,0 por ciento).
- Por tipo, crecieron por los mayores depósitos de ahorro (17,4 por ciento interanual) y a plazo (14,1 por ciento), atenuados parcialmente con la contracción de los depósitos a la vista (-0,1 por ciento).

CUADRO N° 9
PIURA: DEPÓSITOS 1/
(Saldos en millones de soles)

	Estructura %	Saldo en millones de soles con TCF 1/		Tasa de crecimiento (%)	
		Jul-25	Ago-25	Mes	12 Meses
Banco de la Nación	10,0	755	715	-5,4	-26,3
Banco de la Nación	10,0	755	715	-5,4	-26,3
Sin BN y Agrobanco	90,0	6 514	6 430	-1,3	18,2
Banca Múltiple	64,6	4 692	4 618	-1,6	18,5
Financieras	0,6	41	42	2,8	-41,1
Cajas Municipales	24,8	1 781	1 769	-0,6	20,3
Cajas Rurales	0,0	1	1	-11,4	36,5
TOTAL	100,0	7 269	7 144	-1,7	11,5
Vista	25,3	1 829	1 808	-1,2	-0,1
Ahorro	44,2	3 247	3 156	-2,8	17,4
A plazo	30,5	2 193	2 181	-0,6	14,1
MN	77,1	5 718	5 510	-3,6	7,4
ME	22,9	1 551	1 635	5,4	28,0

1/ Calculado a tipo de cambio constante (S/ 3,77 por US\$).

Fuente: SBS y AFP.

Elaboración: BCRP - Sucursal Piura. Departamento de Estudios Económicos.

GRÁFICO N° 6
PIURA: VARIACIÓN DE LOS DEPÓSITOS 1/
(Variación % respecto a similar mes del año anterior)

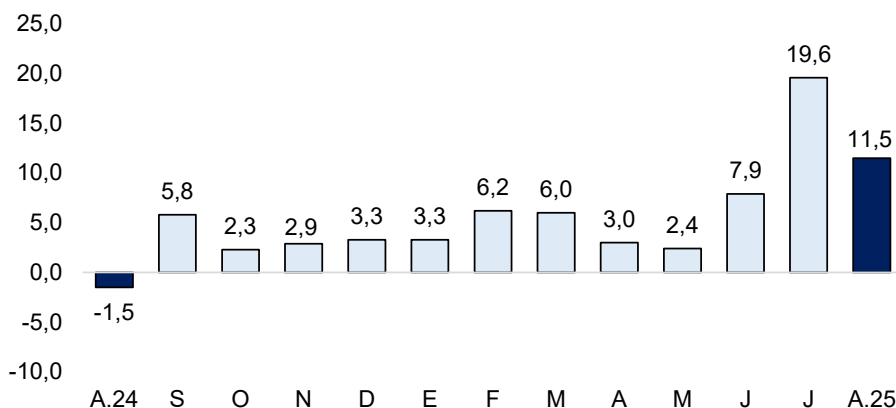

1/ Comprende Banca Múltiple, Cajas Municipales, Cajas Rurales y Financieras.

Fuente: SBS y AFP.

Elaboración: BCRP - Sucursal Piura. Departamento de Estudios Económicos.

IV. EJECUCIÓN DEL PRESUPUESTO DE GASTOS DEL GOBIERNO GENERAL

1. Gasto corriente no financiero

- El gasto corriente fue de S/ 520,3 millones en agosto 2025, superior en 4,4 por ciento interanual, en términos reales. En el mes, destacó principalmente el crecimiento en el gasto de los gobiernos locales (27,5 por ciento) impulsado por un mayor desembolso en transferencias (122,0 por ciento).
- El gasto corriente fue de S/ 4 059,4 millones entre enero y agosto de 2025, superior en 3,9 por ciento interanual, en términos reales. Este crecimiento fue impulsado principalmente por el aumento del gasto de Gobierno Nacional (6,9 por ciento), principalmente, en el pago de remuneraciones (11,2 por ciento) y la compra de bienes y servicios (8,5 por ciento).

CUADRO N° 10
PIURA: GASTO PÚBLICO 1/ 2/
(Millones de soles)

	Agosto			Enero - Agosto		
	2024	2025	Var.% real	2024	2025	Var.% real
Gobierno Nacional	144	161	10,3	1 263	1 372	6,9
Gobierno Regional	259	244	-6,9	1 882	1 946	1,8
Gobiernos Locales	90	115	27,5	702	742	4,1
TOTAL	493	520	4,4	3 847	4 059	3,9

1/ Información al 31 de agosto de 2025.

2/ Comprende remuneraciones, pensiones, bienes y servicios.

Fuente: MEF. Elaboración: BCRP - Sucursal Piura. Departamento de Estudios Económicos.

2. Gasto de capital

- La inversión pública fue de S/ 263,7 millones en agosto 2025, menor en 14,4 por ciento interanual, en términos reales. En el mes, se redujo principalmente la inversión del Gobierno Regional (-61,6 por ciento), destacando la menor inversión en infraestructura vial (S/ 48,6 millones menos).
- La inversión pública fue de S/ 2 174,4 millones en el periodo enero-agosto de 2025, mayor en 9,4 por ciento interanual, en términos reales. En este periodo, destacó el crecimiento de la inversión del Gobierno Nacional (56,6 por ciento), principalmente en agua y saneamiento (S/ 181,0 millones más) e infraestructura vial (S/ 117,6 millones más).

CUADRO N° 11
PIURA: INVERSIÓN PÚBLICA 1/
(Millones de soles)

	Agosto			Enero - Agosto		
	2024	2025	Var.% real	2024	2025	Var.% real
Gobierno Nacional	48	105	118,1	500	796	56,6
Gobierno Regional	146	57	-61,6	716	669	-7,9
Gobiernos Locales	111	102	-9,0	741	710	-5,7
Inversión Pública	305	264	-14,4	1 958	2 174	9,4

1/ Información actualizada al 31 de agosto de 2025.

Fuente: MEF.

Elaboración: BCRP - Sucursal Piura. Departamento de Estudios Económicos.

GRÁFICO N° 7
PIURA: VARIACIÓN DE LA INVERSIÓN PÚBLICA
(Variación % real)

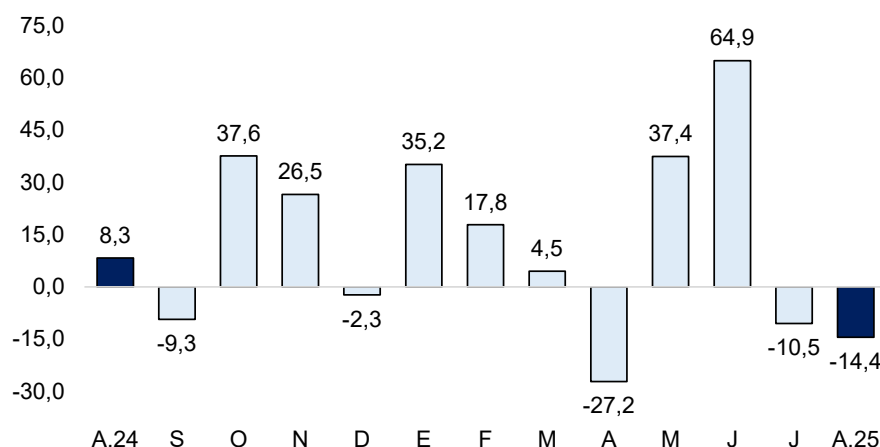

Fuente: MEF.

Elaboración: BCRP - Sucursal Piura. Departamento de Estudios Económicos.

- El avance de la inversión pública en Piura fue del 55,5 por ciento del Presupuesto Institucional Modificado (PIM) a agosto 2025. El Gobierno Nacional registró un avance del 67,1 por ciento, seguido por el Gobierno Regional, con un avance del 57,9 por ciento y las municipalidades, con un 45,0 por ciento.
- La inversión pública del Gobierno Nacional aumentó 118,1 por ciento interanual, en términos reales, en agosto 2025. A nivel de proyectos, destacó la Rehabilitación de red de agua potable, estación de bombeo de aguas residuales y colectores de Catacaos con S/ 14,7 millones en el mes (avance acumulado del 100,0 por ciento de su PIM); y el Mejoramiento y ampliación del servicio de drenaje pluvial integral de Talara, con S/ 11,1 millones en el mes (avance acumulado del 99,1 por ciento de su PIM).
- La inversión pública del Gobierno Regional decreció en 61,6 por ciento interanual, en términos reales, en el mes de análisis. A nivel de proyectos, destacó el Mejoramiento de los servicios operativos o misionales institucionales en el pool de maquinaria de la DRTC, en el distrito de Piura, con S/ 3,7 millones (avance acumulado del 65,6 por ciento de su PIM); y el Mejoramiento y Ampliación del servicio de movilidad urbana en la Av. Sullana, en el distrito de Piura, con S/ 3,2 millones (avance acumulado del 64,5 por ciento de su PIM).
- La inversión de las municipalidades disminuyó en 9,0 por ciento interanual, en términos reales, en agosto 2025. En el mes, destacó el Mejoramiento del servicio de transitabilidad vial interurbana en camino vecinal PI-805, en el distrito de Santa Catalina de Mossa, con S/ 3,5 millones en el mes (avance acumulado del 36,7 por ciento de su PIM); y la Rehabilitación de la infraestructura de la I.E. Almirante Miguel Grau N° 410714, en el distrito de Veintiséis de Octubre, con S/ 2,8 millones en el mes (avance acumulado del 92,0 por ciento de su PIM).



V. ANEXOS



ANEXO 1

PIURA: PRODUCCIÓN AGRÍCOLA 1/
 (Toneladas)

PRODUCTOS	2024					2025								PRODUCTOS
	AGO	SET	OCT	NOV	DIC	ENE	FEB	MAR	ABR	MAY	JUN	JUL	AGO	
AGRÍCOLA														AGRÍCOLA
Algodón	0	156	802	248	575	0	0	0	0	0	0	0	9	Algodón
Arroz	26 000	0	0	37 000	85 000	37 830	2 678	0	700	33 375	210 029	114 784	300	Arroz
Arveja G/S	1 432	526	133	0	16	0	0	0	3	17	0	476	2 077	Arveja G/S
Café	1 934	1 570	518	761	61	0	0	0	175	364	382	999	1 547	Café
Camote	1 365	131	1 560	55	24	212	174	47	3	407	705	267	552	Camote
Caña de azúcar (para azúcar)	88 541	81 417	95 021	95 349	92 236	83 476	33 308	0	1 261	87 536	74 064	94 446	88 255	Caña de azúcar (para azúcar)
Cebada grano	184	5	0	0	0	0	0	0	27	0	0	194	206	Cebada grano
Frijol de Palo	0	0	40	75	15	9	16	4	0	36	39	25	15	Frijol de Palo
Frijol G/S	1 593	457	329	0	0	0	47	17	211	299	190	1 385	2 522	Frijol G/S
Limón	15 700	15 000	17 912	16 472	16 442	18 500	17 000	19 000	18 300	19 500	16 000	13 931	14 500	Limón
Maíz Amarillo Duro	2 736	1 659	3 938	16 010	6 526	418	821	218	518	1 644	7 592	11 365	5 489	Maíz Amarillo Duro
Maíz Amiláceo	5 761	1 315	104	0	0	166	0	98	135	283	2 911	4 644	6 656	Maíz Amiláceo
Mango	700	7 028	21 136	60 000	130 000	165 000	33 000	6 000	545	300	0	75	2 000	Mango
Papa	4 641	4 222	1 695	1 385	1 482	775	2 062	1 150	313	3 285	2 025	1 148	2 593	Papa
Papaya	137	121	171	130	171	107	48	29	4	47	24	24	0	Papaya
Páprika	0	0	655	405	846	0	0	0	24	15	0	0	66	Páprika
Piñuello	2 150	2 500	6 200	2 000	2 467	210	430	350	150	800	300	700	2 250	Piñuello
Plátano	27 000	27 500	25 500	25 305	24 500	28 500	27 500	28 486	25 500	26 000	25 000	24 800	23 004	Plátano
Trigo	6 765	459	48	0	0	0	0	0	0	0	66	2 199	8 133	Trigo
Vid	3 500	5 800	55 700	100 000	90 000	7 000	180	153	3 500	1 200	275	650	2 400	Vid
Yuca	1 020	1 108	1 743	835	833	1 574	812	346	711	489	498	1 004	1 083	Yuca
PECUARIO														PECUARIO
Ave 2/	3 264	3 035	3 123	3 353	3 502	3 502	2 814	2 736	3 370	3 115	3 056	3 143	3 311	Ave 2/
Caprino 2/	328	241	198	208	245	265	277	325	335	346	375	361	333	Caprino 2/
Ovino 2/	504	373	273	281	341	393	392	382	428	439	488	476	506	Ovino 2/
Porcino 2/	700	587	612	608	803	694	568	616	684	730	808	811	721	Porcino 2/
Vacuno 2/	1 347	1 305	1 227	1 352	1 145	1 082	1 198	1 226	1 391	1 305	1 255	1 246	1 344	Vacuno 2/
Huevos	508	361	386	422	391	420	403	359	329	326	330	351	516	Huevos
Leche	3 558	2 871	2 823	2 901	3 172	3 256	3 531	3 804	5 540	5 550	5 062	4 519	3 649	Leche

1/ Cifras preliminares 2/ Peso de animal en pie.

Fuente: MIDAGRI.

Elaboración: BCRP - Sucursal Piura. Departamento de Estudios Económicos.



ANEXO 2

PIURA: PRODUCCIÓN PESQUERA 1/
(Toneladas)

	2024					2025								
	AGO	SET	OCT	NOV	DIC	ENE	FEB	MAR	ABR	MAY	JUN	JUL	AGO	
CHD 2/	14 077	13 760	15 830	13 227	10 511	23 483	38 773	46 594	69 849	95 357	71 840	23 270	12 868	CHD 2/
Congelado	7 510	6 545	6 211	5 171	4 343	12 634	25 901	39 090	60 620	84 689	62 560	14 062	5 840	Congelado
Enlatado	2 467	3 115	5 519	3 956	2 069	6 749	8 773	3 404	5 128	6 568	5 180	5 108	2 928	Enlatado
CHI 3/	0	0	0	1	5 453	0	0	0	12 401	20 746	20 259	8 779	0	CHI 3/
Harina	0	0	0	1	5 453	0	0	0	12 401	20 746	20 259	8 779	0	Harina

1/ Cifras preliminares.

2/ Consumo Humano Directo.

3/ Consumo Humano Indirecto

Fuente: Ministerio de la Producción.

Elaboración: BCRP - Sucursal Piura. Departamento de Estudios Económicos.

ANEXO 3

PIURA: PRODUCCIÓN DE HIDROCARBUROS 1/
(Volumen)

PRODUCTOS	2024					2025								PRODUCTOS
	AGO	SET	OCT	NOV	DIC	ENE	FEB	MAR	ABR	MAY	JUN	JUL	AGO	
PETRÓLEO (barriles)														PETRÓLEO
Costa	523 942	517 841	531 521	527 922	552 599	540 825	477 046	542 957	535 780	570 450	555 820	578 825	592 152	Costa
CNPC Perú	0	33 359	0	0	0	0	0	0	0	0	0	0	0	CNPC Perú
Olympic	63 990	60 405	63 701	62 445	62 555	61 998	51 733	64 887	59 261	59 475	56 326	58 337	59 323	Olympic
Unna Energia	133 052	135 070	138 521	142 571	157 365	146 280	126 706	146 629	156 120	176 191	171 002	180 045	193 039	Unna Energia
Petromont	11 885	11 413	11 497	10 823	11 057	10 813	9 609	10 643	10 164	10 379	9 585	9 925	9 252	Petromont
Unipetro ABC	4 834	4 377	4 657	4 503	4 660	4 610	3 469	4 474	5 478	5 064	4 788	4 801	4 843	Unipetro ABC
Petroperú	68 860	66 451	67 939	62 625	64 488	65 219	59 491	65 607	62 477	64 159	62 537	61 970	59 803	Petroperú
OIG	238 764	203 314	241 609	236 873	243 895	244 780	219 480	244 866	237 298	248 662	246 037	258 259	260 332	OIG
Corporación del Sur	2 557	3 452	3 597	8 082	8 579	7 125	6 558	5 851	4 982	6 520	5 545	5 488	5 560	Corporación del Sur
Zócalo	134 956	133 342	131 623	125 010	133 101	114 971	106 656	111 475	104 081	101 564	104 655	104 135	101 474	Zócalo
Petroperú	134 956	133 342	131 623	125 010	133 101	114 971	106 656	111 475	104 081	101 564	104 655	104 135	101 474	Petroperú
TOTAL PETRÓLEO	658 898	651 183	663 144	652 932	685 700	655 796	583 702	654 432	639 861	672 014	660 475	682 960	693 626	TOTAL PETRÓLEO
GAS (miles de p3)														GAS
Costa	1 394 618	1 378 695	1 483 072	1 437 307	1 524 813	1 507 726	1 388 094	1 433 569	1 371 784	1 550 652	1 765 858	1 796 118	1 662 878	Costa
Olympic	785 958	752 455	781 233	776 007	835 787	823 042	752 763	763 095	651 005	783 759	906 616	881 438	749 189	Olympic
Petromont	19 437	19 592	30 238	25 534	19 551	26 227	29 083	39 939	35 884	33 221	39 702	41 864	47 246	Petromont
UNNA	70 610	79 546	118 423	120 483	106 514	100 553	113 625	107 494	162 500	204 141	286 280	331 390	326 580	UNNA
Petroperú	150 956	177 908	184 959	170 224	172 769	175 150	155 288	151 764	160 572	159 181	169 112	170 764	166 682	Petroperú
OIG	367 656	349 195	368 219	345 059	390 192	382 754	337 335	371 276	361 823	370 350	364 148	370 662	373 181	OIG
Zócalo	260 142	292 206	285 238	267 540	244 740	250 237	196 385	264 128	278 644	234 621	268 957	287 421	277 738	Zócalo
Petroperú	260 142	292 206	285 238	267 540	244 740	250 237	196 385	264 128	278 644	234 621	268 957	287 421	277 738	Petroperú
TOTAL GAS	1 654 760	1 670 901	1 768 309	1 704 846	1 769 553	1 757 963	1 584 479	1 697 697	1 650 428	1 785 273	2 034 816	2 083 539	1 940 616	TOTAL GAS

1/ Cifras preliminares.

Fuente: PERUPETRO.

Elaboración: BCRP - Sucursal Piura. Departamento de Estudios Económicos.



ANEXO 4

PIURA: PRODUCCIÓN MANUFACTURA 1/
(Variación porcentual interanual)

DESCRIPCIÓN	2024					2025								DESCRIPCIÓN
	AGO	SET	OCT	NOV	DIC	ENE	FEB	MAR	ABR	MAY	JUN	JUL	AGO	
Manufactura Primaria	-20,5	-22,2	-0,8	-14,3	-24,1	-12,6	-3,3	60,6	70,3	97,2	40,2	-16,7	-9,6	Manufactura Primaria
Harina de pescado	-100,0	-100,0	-100,0	-99,9	-	-100,0	-100,0	-100,0	-62,1	-68,5	-	-	n.d.	Harina de pescado
Conserva de pescado	26,0	21,1	20,1	16,8	7,8	22,5	35,0	31,5	13,3	28,3	24,4	-0,7	21,3	Conserva de pescado
Aceite de pescado	-100,0	-100,0	-100,0	-99,9	-	n.d.	-100,0	-100,0	-90,2	-85,9	-	-	n.d.	Aceite de pescado
Pescado congelado	-70,2	-77,7	-74,6	-75,6	-82,6	-15,2	18,3	357,3	648,2	381,7	99,2	-44,3	-2,3	Pescado congelado
GLP	-	168,5	77,0	229,9	-21,9	-42,1	-40,9	-39,5	81,4	-49,1	29,6	228,4	62,8	GLP
Gasolinas	269,2	43,0	56,5	67,1	-18,5	49,7	-4,9	75,2	11,7	-8,1	80,0	-15,1	11,0	Gasolinas
Kerosene y Turbo	300,3	-31,6	-17,9	-4,4	-3,0	-35,0	n.d.	80,7	11,5	-35,6	71,1	40,3	-49,1	Kerosene y Turbo
Diesel y Fuel Oil	-43,2	-29,6	29,9	-17,1	4,8	-25,8	-28,6	-22,2	-57,3	-33,6	-45,9	-9,8	-28,4	Diesel y Fuel Oil
Otros	51,0	21,4	22,4	30,4	15,6	45,9	-39,7	-100,0	-100,0	5,0	7,2	4,9	-1,0	Otros
Manufactura No Primaria	-5,9	28,6	12,0	-7,9	36,3	22,1	26,6	-1,1	-19,3	7,2	-21,6	-16,3	-12,3	Manufactura No Primaria
Jugos de fruta	91,8	-1,2	160,5	-6,8	33,5	30,6	102,0	-60,6	9,5	18,1	39,1	52,0	-29,5	Jugos de fruta
Aceite esencial de limón	-10,2	66,3	18,1	-100,0	-	-14,2	-45,1	-44,7	-3,1	-24,9	244,7	-30,2	7,7	Aceite esencial de limón
Cáscara Desh. de limón	-12,6	-0,9	816,7	9,5	-62,1	47,8	101,9	0,4	42,4	24,8	38,9	71,3	4,5	Cáscara Desh. de limón
Cemento	-17,2	237,0	6,9	-19,4	11,3	15,8	3,1	6,6	5,7	19,8	-3,5	-1,3	5,0	Cemento
Otros	-2,6	-6,1	8,8	-0,4	82,9	31,9	56,4	-5,2	-83,5	-14,2	-66,1	-36,5	-24,5	Otros
TOTAL	-18,4	-16,4	1,4	-13,1	-18,0	-9,0	0,1	54,5	60,5	87,6	33,6	-16,6	-10,0	TOTAL

1/ Cifras preliminares.

Nota: "-.-" implica variaciones porcentuales superiores a 1 000 por ciento.

Fuente: Empresas Industriales, PRODUCE y Petroperú.

Elaboración: BCRP - Sucursal Piura. Departamento de Estudios Económicos.

ANEXO 5

PIURA: EXPORTACIONES POR GRUPO DE PRODUCTOS 1/
(Valor FOB en millones de US\$)

TIPO	2024					2025								TIPO
	AGO	SET	OCT	NOV	DIC	ENE	FEB	MAR	ABR	MAY	JUN	JUL	AGO	
I. Productos Tradicionales	52,5	29,1	42,1	37,8	4,3	29,6	91,7	42,5	18,6	26,9	17,8	18,0	47,7	I. Productos Tradicionales
Agropecuario	1,5	1,8	3,4	3,9	2,4	1,1	0,2	0,3	0,2	0,6	2,6	2,3	2,8	Agropecuario
Pesquero	27,5	27,2	11,4	20,7	1,7	5,4	5,8	18,0	9,7	9,3	5,7	4,9	6,1	Pesquero
Petróleo y derivados	23,5	0,2	27,3	13,2	0,2	23,1	85,6	24,1	8,8	17,1	9,5	10,8	38,8	Petróleo y derivados
II. Productos No tradicionales	186,1	172,6	306,0	494,1	429,2	241,1	214,5	226,6	290,7	265,1	279,2	234,2	196,9	II. Productos No tradicionales
Agropecuario	42,8	65,1	214,9	410,6	348,6	140,4	97,5	70,4	60,8	45,9	43,5	46,2	57,8	Agropecuario
Maderas y Papeles	0,1	0,1	0,1	0,1	0,0	0,1	0,1	0,1	0,1	0,0	0,0	0,1	0,1	Maderas y Papeles
Metal-Mecánico	0,4	0,2	0,2	0,4	0,9	0,1	1,2	0,2	0,6	0,1	0,2	0,1	0,5	Metal-mecánico
Minería No Metálica	56,5	45,9	39,9	41,1	40,2	46,1	31,7	46,3	36,2	32,3	42,8	34,7	41,2	Minería No Metálica
Pesquero	67,5	50,4	45,3	38,8	31,2	28,9	76,2	100,8	181,9	179,3	182,2	144,1	76,2	Pesquero
Químico	18,5	10,7	5,0	2,8	8,4	25,3	7,7	8,5	10,9	7,2	10,1	8,8	20,9	Químico
Resto No Tradicionales	0,1	0,0	0,3	0,0	0,0	0,0	0,1	0,1	0,1	0,1	0,1	0,1	0,1	Resto de No Tradicionales
Sidero-Metalúrgico	0,0	0,0	0,2	0,1	0,0	0,0	0,0	0,1	0,0	0,0	0,2	0,0	0,1	Sidero-Metalúrgico y Joyería
Textil	0,1	0,1	0,1	0,1	0,0	0,1	0,1	0,1	0,1	0,0	0,1	0,1	0,1	Textil
TOTAL EXPORTACIONES	238,6	201,7	348,1	531,9	433,5	270,7	306,2	269,1	309,3	292,1	296,9	252,2	244,6	TOTAL EXPORTACIONES

1/ Cifras preliminares.

Fuente: SUNAT

Elaboración: BCRP – Sucursal Piura. Departamento de Estudios Económicos.

ANEXO 6

PIURA: INGRESOS CORRIENTES DEL GOBIERNO CENTRAL

(Millones de soles)

	2024					2025								
	AGO	SET	OCT	NOV	DIC	ENE	FEB	MAR	ABR	MAY	JUN	JUL	AGO	
I. INGRESOS TRIBUTARIOS	252,7	181,2	369,5	212,7	215,5	303,8	256,7	249,2	247,8	190,6	202,9	216,2	214,8	I. INGRESOS TRIBUTARIOS
1. Impuestos a los Ingresos	42,5	58,4	75,5	50,1	48,3	70,2	70,7	47,9	68,0	89,6	48,7	51,6	47,2	1. Impuestos a los Ingresos
- Personas Naturales	14,5	14,9	14,6	15,6	15,0	19,5	23,2	13,2	14,2	19,7	16,7	15,5	16,6	- Personas Naturales
- Personas Jurídicas	24,4	40,0	59,6	34,0	32,7	47,5	46,6	34,3	37,4	30,4	25,2	26,6	27,4	- Personas Jurídicas
- Regularización	3,5	3,6	1,3	0,5	0,6	3,2	0,8	0,5	16,4	39,5	6,7	9,5	3,2	- Regularización
2. Impuestos a la Importación	1,2	0,8	0,6	1,8	0,7	0,7	0,4	0,5	0,6	0,6	1,1	1,0	1,3	2. Impuestos a la Importación
3. Impuesto General a las ventas	185,6	107,2	279,0	138,7	138,4	196,8	171,7	181,1	159,3	68,4	130,5	134,6	139,3	3. Impuesto General a las ventas
- Operaciones Internas	57,5	48,9	41,6	45,1	43,7	62,8	81,6	50,9	47,6	42,2	45,7	50,8	52,4	- Operaciones Internas
- Operaciones Externas	128,1	58,2	237,4	93,6	94,7	134,0	90,1	130,2	111,6	26,1	84,8	83,8	86,9	- Operaciones Externas
4. Impuesto Selectivo al Consumo	2,4	0,1	1,6	2,9	6,0	6,5	0,7	4,6	1,6	4,6	5,8	7,9	3,3	4. Impuesto Selectivo al Consumo
5. Otros Ingresos tributarios	20,9	14,6	12,8	19,3	22,1	29,7	13,2	15,0	18,3	27,3	16,8	21,1	23,7	5. Otros Ingresos tributarios
II. INGRESOS NO TRIBUTARIOS	0,7	0,4	0,9	0,2	0,2	0,6	0,2	0,4	0,3	0,2	0,8	0,7	0,6	II. INGRESOS NO TRIBUTARIOS
INGRESOS CORRIENTES (I + II)	253,4	181,5	370,3	212,9	215,6	304,4	256,9	249,6	248,1	190,8	203,6	216,9	215,4	INGRESOS CORRIENTES (I + II)

Fuente: SUNAT.

Elaboración: BCRP - Sucursal Piura. Departamento de Estudios Económicos.



ANEXO 7

PIURA: GASTOS NO FINANCIEROS DEL GOBIERNO NACIONAL

(Millones de soles)

	2024					2025								
	AGO	SET	OCT	NOV	DIC	ENE	FEB	MAR	ABR	MAY	JUN	JUL	AGO	
GASTOS NO FINANCIEROS	194,8	272,6	343,7	279,2	394,3	181,7	302,2	203,5	271,6	382,5	316,2	249,8	265,5	GASTOS NO FINANCIEROS
a. GASTOS CORRIENTES	144,1	149,5	161,7	156,8	222,0	132,4	167,9	148,4	212,2	171,2	184,7	193,9	160,7	a. GASTOS CORRIENTES
1. Personal y obligaciones sociales	56,9	56,7	60,3	62,9	73,4	66,4	62,6	60,7	63,4	66,4	62,6	77,2	62,8	1. Personal y obligaciones sociales
2. Pensiones y otras prestaciones sociales	19,0	19,5	19,2	19,2	34,6	20,8	15,4	16,0	21,6	21,0	21,5	37,1	21,4	2. Pensiones y otras prestaciones sociales
3. Bienes y servicios	28,2	32,0	31,4	40,0	67,0	25,7	33,9	34,9	35,3	29,5	29,1	35,1	32,4	3. Bienes y servicios
4. Donaciones y transferencias	0,3	1,8	2,0	1,9	0,0	0,0	12,9	9,7	41,8	0,0	17,2	0,0	0,7	4. Donaciones y transferencias
5. Otros gastos	39,7	39,5	48,8	32,7	47,0	19,5	43,2	27,1	50,2	54,4	54,3	44,6	43,5	5. Otros gastos
b. GASTOS DE CAPITAL	50,7	123,1	182,0	122,4	172,4	49,3	134,3	55,1	59,3	211,3	131,5	55,9	104,8	b. GASTOS DE CAPITAL
1. Adquisición de activos no financieros	47,5	122,7	180,6	123,1	161,8	49,3	129,2	55,1	59,3	210,5	131,5	55,7	104,8	1. Adquisición de activos no financieros
2. Otros gastos de capital	3,2	0,4	1,4	-0,7	10,6	0,0	5,1	0,0	0,0	0,8	0,0	0,2	0,0	2. Otros gastos de capital

Fuente: Ministerio de Economía y Finanzas.

Elaboración: BCRP - Sucursal Piura. Departamento de Estudios Económicos.

ANEXO 8

PIURA: GASTOS NO FINANCIEROS DEL GOBIERNO REGIONAL
(Millones de soles)

	2024					2025								
	AGO	SET	OCT	NOV	DIC	ENE	FEB	MAR	ABR	MAY	JUN	JUL	AGO	
GASTOS NO FINANCIEROS	405,6	296,7	338,9	362,0	505,0	298,2	291,0	337,2	303,4	370,5	371,5	389,0	308,1	GASTOS NO FINANCIEROS
a. GASTOS CORRIENTES	259,5	221,9	241,7	233,4	326,0	255,5	219,9	213,2	237,0	259,3	241,6	275,2	244,2	a. GASTOS CORRIENTES
1. Personal y obligaciones sociales	208,3	184,5	195,5	191,2	230,8	240,0	195,1	182,4	197,3	214,6	198,7	221,0	200,3	1. Personal y obligaciones sociales
2. Pensiones y otras prestaciones sociales	16,3	9,7	9,2	9,9	14,8	11,6	9,3	9,2	9,2	9,5	11,2	19,9	9,2	2. Pensiones y otras prestaciones sociales
3. Bienes y servicios	34,8	27,6	36,9	32,2	80,0	3,9	15,1	21,5	30,1	35,0	31,2	34,2	34,5	3. Bienes y servicios
4. Donaciones y transferencias	0,0	0,0	0,0	0,0	0,3	0,0	0,3	0,0	0,0	0,0	0,0	0,0	0,0	4. Donaciones y transferencias
5. Otros gastos	0,1	0,1	0,1	0,1	0,1	0,1	0,1	0,0	0,4	0,2	0,6	0,1	0,2	5. Otros gastos
b. GASTOS DE CAPITAL	146,1	74,7	97,2	128,6	179,0	42,7	71,2	124,1	66,4	111,1	129,9	113,8	63,9	b. GASTOS DE CAPITAL
1. Adquisición de activos no financieros	146,1	74,7	97,2	128,6	169,5	42,7	71,2	86,6	57,1	111,1	129,9	113,8	56,7	1. Adquisición de activos no financieros
2. Otros gastos de capital	0,0	0,0	0,0	0,0	9,5	0,0	0,0	37,5	9,4	0,0	0,0	0,0	7,2	2. Otros gastos de capital

Fuente: Ministerio de Economía y Finanzas.
Elaboración: BCRP - Sucursal Piura. Departamento de Estudios Económicos.



ANEXO 9

PIURA: GASTOS NO FINANCIEROS DE LOS GOBIERNOS LOCALES (Millones de soles)

	2024					2025								
	AGO	SET	OCT	NOV	DIC	ENE	FEB	MAR	ABR	MAY	JUN	JUL	AGO	
GASTOS NO FINANCIEROS	199,9	167,8	185,6	214,7	494,3	95,6	173,6	191,9	193,0	197,5	197,4	194,1	217,6	GASTOS NO FINANCIEROS
a. GASTOS CORRIENTES	89,5	79,3	90,6	99,0	173,9	56,5	75,6	92,9	95,7	96,4	107,5	102,0	115,4	a. GASTOS CORRIENTES
1. Personal y obligaciones sociales	28,3	29,8	32,0	36,5	45,5	38,5	33,6	32,6	37,4	33,9	39,7	44,1	35,0	1. Personal y obligaciones sociales
2. Pensiones y otras prestaciones sociales	7,2	5,5	8,2	4,4	16,7	0,9	1,9	2,7	2,9	3,5	8,2	6,4	6,5	2. Pensiones y otras prestaciones sociales
3. Bienes y servicios	52,3	42,5	48,4	56,6	110,0	16,1	36,9	55,8	52,9	56,8	50,3	49,4	60,4	3. Bienes y servicios
4. Donaciones y transferencias	1,1	1,0	1,2	0,9	1,1	0,7	2,4	1,1	1,2	1,3	8,2	1,2	1,3	4. Donaciones y transferencias
5. Otros gastos	0,7	0,5	0,8	0,7	0,4	0,3	0,7	0,7	1,2	0,9	1,1	1,0	12,1	5. Otros gastos
b. GASTOS DE CAPITAL	110,3	88,5	94,9	115,6	320,4	39,1	98,1	99,0	97,3	101,1	89,9	92,1	102,2	b. GASTOS DE CAPITAL
1. Adquisición de activos no financieros	111,1	88,7	94,4	114,9	319,6	39,0	96,4	96,8	97,3	96,5	89,6	92,1	102,2	1. Adquisición de activos no financieros
2. Otros gastos de capital	-0,8	-0,2	0,6	0,7	0,8	0,1	1,6	2,3	0,0	4,6	0,2	0,0	0,0	2. Otros gastos de capital

Fuente: Ministerio de Economía y Finanzas.

Elaboración: BCRP - Sucursal Piura. Departamento de Estudios Económicos.

ANEXO 10

PIURA: CARTERA PESADA EN EL SISTEMA FINANCIERO 1/
(En porcentajes)

ENTIDADES FINANCIERAS	2024					2025								ENTIDADES FINANCIERAS
	AGO	SET	OCT	NOV	DIC	ENE	FEB	MAR	ABR	MAY	JUN	JUL	AGO	
A. BANCO DE LA NACIÓN	3,5	3,7	3,8	3,9	3,3	3,5	3,5	3,5	3,6	3,7	3,9	3,8	3,9	A. BANCO DE LA NACIÓN
B. EMPRESAS BANCARIAS	6,1	6,2	6,1	6,0	5,6	5,7	5,6	5,6	6,1	6,0	5,9	6,0	5,9	B. EMPRESAS BANCARIAS
Agrobanco	22,6	22,4	22,9	25,3	29,0	33,6	34,8	31,2	28,7	27,7	30,6	29,5	27,4	Agrobanco
C. INSTITUCIONES DE MICROFINANZAS														C. INSTITUCIONES DE MICROFINANZAS
Cajas municipales	8,1	8,4	8,1	8,3	8,2	8,5	8,6	8,6	7,8	7,8	7,9	8,0	8,1	Cajas municipales
Cajas rurales	5,4	4,6	3,3	2,6	3,3	3,2	3,1	3,5	4,3	4,3	3,4	2,8	2,8	Cajas rurales
Empresas de Crédito	9,0	9,4	9,8	9,6	8,2	8,8	9,4	10,5	10,5	9,0	9,6	9,5	8,8	Empresas de Crédito
Empresas financieras	10,2	9,0	8,0	7,4	6,5	6,7	6,8	6,8	6,5	6,4	6,6	6,1	5,7	Empresas financieras
TOTAL	6,8	6,8	6,6	6,5	6,1	6,3	6,2	6,2	6,4	6,3	6,2	6,3	6,3	TOTAL

1/ Cifras preliminares.

Fuente: Superintendencia de Banca, Seguros y AFP (SBS).

Elaboración: BCRP - Sucursal Piura. Departamento de Estudios Económicos.

