

BANCO CENTRAL DE RESERVA DEL PERÚ
SUCURSAL PIURA



PIURA: Síntesis de Actividad Económica
Febrero 2025¹

Departamento de Estudios Económicos

¹ En el presente informe participaron: Pedro Azañedo, Luis Casaverde, Denys Casiano y Jonathan Rosas.

ÍNDICE

	<i>Página</i>
RESUMEN EJECUTIVO.....	3
I. ACTIVIDAD PRODUCTIVA.....	4
1. Actividad primaria.....	4
1.1 Sector agropecuario.....	4
1.2 Sector pesca	5
1.3 Sector hidrocarburos.....	5
2. Otros indicadores sectoriales.....	6
2.1 Sector manufactura.....	6
2.2 Sector construcción.....	7
II. SECTOR EXTERNO	8
1. Exportaciones.....	8
III. CRÉDITO Y DEPÓSITOS.....	9
1. Créditos	9
2. Depósitos	10
IV. EJECUCIÓN DEL PRESUPUESTO DE GASTOS DEL GOBIERNO GENERAL.....	11
1. Gasto corriente no financiero	11
2. Gasto de capital	12
V. ANEXOS	14

RESUMEN EJECUTIVO

Principales hechos de importancia

- Los **indicadores económicos** de Piura mostraron un desempeño mixto en el mes. Se expandieron las exportaciones (29,7 por ciento), el sector pesquero (18,2 por ciento), la inversión pública (17,8 por ciento) y los despachos de cemento (0,1 por ciento). En tanto, se redujeron el sector hidrocarburos (-8,5 por ciento), el sector agropecuario (-5,2 por ciento).

Actividad primaria

- El sector **agropecuario** se contrajo en 5,2 por ciento interanual en febrero 2025, por la menor producción agrícola (-6,6 por ciento). En el mes, disminuyó principalmente la producción de arándano (-87,5 por ciento) y caña de azúcar (-52,3 por ciento), los cuales fueron compensados parcialmente por un aumento de la producción de mango (73,7 por ciento) debido a una normalización de sus rendimientos, los cuales el año previo fueron afectados por las mayores temperaturas asociadas al FEN 2023. El subsector pecuario decreció en 2,1 por ciento, principalmente por la menor oferta de ave (-8,5 por ciento).
- La actividad **pesquera** se incrementó en 18,2 por ciento interanual en febrero 2025. La producción pesquera aumentó por el mayor desembarque de especies para enlatado (245,1 por ciento) debido a la mayor disponibilidad de jurel y caballa en Sechura.
- La producción de **hidrocarburos** decreció en 8,5 por ciento interanual en febrero 2025, por la menor extracción de petróleo crudo (-8,4 por ciento) y gas natural (-8,6 por ciento). La producción del sector se contrajo 8,1 por ciento anual en los dos primeros meses de 2025, por la menor extracción de petróleo (-8,3 por ciento) y gas natural (-6,5 por ciento).

Otros indicadores de actividad económica

- Los **despachos de cemento**, indicador del sector construcción, crecieron en 0,1 por ciento interanual en febrero 2025. En lo que va del año, los despachos de cemento crecieron en 3,5 por ciento interanual.
- Las **exportaciones** de Piura fueron de US\$ 305,4 millones en febrero 2025, superiores en 29,7 por ciento interanual, principalmente por las mayores exportaciones del sector petróleo y derivados (249,9 por ciento), pesquero (24,1 por ciento) y agropecuario (17,8 por ciento), atenuadas por las menores exportaciones del sector de minería no metálica (-28,8 por ciento).
- La **inversión pública** fue de S/ 296,8 millones en febrero 2025, mayor en 17,8 por ciento interanual, en términos reales. En el mes, se incrementó principalmente la inversión del Gobierno Nacional (54,8 por ciento), básicamente en agua y saneamiento (S/ 88,5 millones más) atenuada parcialmente por una contracción en la inversión en instalaciones educativas (S/ 23,2 millones menos).

CUADRO N° 1
PIURA: VARIACIÓN INTERANUAL DE OTROS INDICADORES DE ACTIVIDAD ECONÓMICA
 (Variación % respecto a similar mes del año anterior)

	May.24	Jun.24	Jul.24	Ago.24	Set.24	Oct.24	Nov.24	Dic.24	Ene.25	Feb.25
Producción industrial 1/	↓ -16,6	↓ -8,0	↑ 9,1	↓ -18,4	↓ -16,4	↑ 1,4	↓ -13,1	↓ -18,0	↓ -9,0	↑ 0,1
Despachos de cemento 1/	↑ 9,1	↑ 2,1	↑ 1,4	↓ -2,4	↑ 1,2	↑ 1,4	↓ -9,7	↓ -0,5	↑ 6,7	↑ 0,1
Exportaciones 2/	↓ -26,2	↓ -7,0	↑ 27,8	↑ 4,9	↓ -22,2	↓ -8,6	↑ 23,3	↑ 40,2	↑ 11,4	↑ 29,7
Crédito 2/	↓ -1,3	↓ -0,3	↓ -6,0	↓ -5,8	↓ -5,1	↓ -5,0	↓ -4,3	↓ -3,5	↓ -3,2	n.d.
Depósitos 2/	↑ 3,8	↓ -1,3	↓ -7,2	↓ -1,5	↑ 5,8	↑ 2,3	↑ 2,9	↑ 3,3	↑ 3,3	n.d.
Inversión pública 1/	↑ 26,1	↓ -14,0	↑ 8,9	↑ 8,3	↓ -9,3	↑ 37,6	↑ 26,5	↓ -2,3	↑ 35,2	↑ 17,8

1/ En términos reales.

2/ En términos nominales.

Fuente: BCRP-Sucursales, PRODUCE, PETROPERU, Cementos Pacasmayo, SBS, SUNAT y MEF.



I. ACTIVIDAD PRODUCTIVA

1. Actividad primaria

1.1 Sector agropecuario

- El sector agropecuario se contrajo en 5,2 por ciento interanual en febrero 2025, por la menor producción agrícola (-6,6 por ciento). En el mes, disminuyó principalmente la producción de arándano (-87,5 por ciento) y caña de azúcar (-52,3 por ciento), los cuales fueron compensados parcialmente por un aumento de la producción de mango (73,7 por ciento) debido a una normalización de sus rendimientos, los cuales el año previo fueron afectados por las mayores temperaturas asociadas al FEN 2023. El subsector pecuario decreció en 2,1 por ciento, principalmente por la menor oferta de ave (-8,5 por ciento).
- La producción agropecuaria creció en 31,8 por ciento en los primeros dos meses del año, por la mayor producción del rubro agrícola (41,8 por ciento). Aumentó principalmente la producción de uva (754,8 por ciento) y mango (407,7 por ciento), que registraron una recuperación de sus rendimientos luego que en 2023 fueran afectados por las mayores temperaturas de El Niño Costero. Por su parte, el subsector pecuario, creció en 0,6 por ciento, por la mayor oferta de leche (9,9 por ciento).

CUADRO N° 2
PIURA: SECTOR AGROPECUARIO 1/
 (En toneladas)

SUBSECTORES	Estructura Porcentual 2024 2/	Febrero			Enero - Febrero		
		2024	2025	Var. %	2024	2025	Var. %
AGRÍCOLA 2/	83,9			-6,6			41,8
Orientados al mercado externo y agroindustria 2/	52,5			-2,4			93,7
Arándano	4,2	480	60	-87,5	1 300	430	-66,9
Caña de azúcar	2,7	69 852	33 308	-52,3	137 021	116 785	-14,8
Palta	0,4	964	33	-96,6	1 160	143	-87,7
Uva	18,6	140	180	28,6	840	7 180	754,8
Maíz amarillo duro	1,9	1 104	821	-25,6	4 198	1 239	-70,5
Café	2,3	356	0	-100,0	712	0	-100,0
Mango	7,1	19 000	33 000	73,7	39 000	198 000	407,7
Pimiento	0,5	520	520	0,0	970	920	-5,2
Espárrago	0,0	0	0	n.d.	0	0	n.d.
Piquillo	1,3	430	430	0,0	610	640	4,9
Orientados al mercado interno 2/	31,4			-16,9			-22,3
Arroz cáscara	21,2	865	2 500	189,0	51 065	41 000	-19,7
Pallar grano seco	0,0	0	0	n.d.	0	0	n.d.
Limón	4,9	23 900	20 195	-15,5	47 900	41 313	-13,8
Camote	0,2	4	174		1 104	386	-65,0
Maíz choclo	0,0	0	60	n.d.	0	60	n.d.
Cebolla	0,1	0	60	n.d.	0	60	n.d.
Frijol loctao	0,3	417	417	0,0	742	417	-43,8
Zarandaja grano seco	0,0	3	3	0,0	3	3	0,0
Alfalfa	0,0	548	128	-76,6	1 082	228	-78,9
Maíz chala	0,0	0	0	n.d.	0	0	n.d.
Yuca	0,2	1 014	812	-19,9	1 397	2 386	70,8
Sandía	0,5	4 352	240	-94,5	5 741	240	-95,8
Tomate	0,0	0	0	n.d.	0	0	n.d.
Arveja grano verde	0,1	84	0	-100,0	140	111	-20,7
Maíz amiláceo	0,9	0	0	n.d.	0	166	n.d.
PECUARIO 2/	16,1			-2,1			0,6
Ave	7,1	2 942	2 692	-8,5	6 411	6 255	-2,4
Leche	1,9	3 219	3 531	9,7	6 176	6 787	9,9
Vacuno	3,2	1 183	1 198	1,2	2 243	2 280	1,6
Huevo	0,7	401	403	0,4	827	823	-0,5
Porcino	1,4	562	568	0,9	1 232	1 262	2,4
Ovino	1,1	383	392	2,4	767	785	2,3
SECTOR AGROPECUARIO	100,0			-5,2			31,8

1/ Cifras preliminares. 2/ Estimado a precios de 2007.

Fuente: Ministerio de Desarrollo Agrario y Riego.

Elaboración: BCRP - Sucursal Piura. Departamento de Estudios Económicos.

1.2 Sector pesca

- La actividad pesquera se incrementó en 18,2 por ciento interanual en febrero 2025. La producción pesquera aumentó por el mayor desembarque de especies para enlatado (245,1 por ciento) debido a la mayor disponibilidad de jurel y caballa en Sechura.
- La producción pesquera decreció en 1,0 por ciento interanual en el periodo enero - febrero de 2025. El sector se contrajo por el menor desembarque de especies para congelados (-16,8 por ciento) debido a la menor disponibilidad de pota en este periodo.

CUADRO N° 3
PIURA: SECTOR PESCA 1/
(En toneladas)

	Febrero			Enero - Febrero		
	2024	2025	Var %	2024	2025	Var %
Consumo Humano Directo			18,2			-1,0
Congelado	24 763	25 901	4,6	46 334	38 535	-16,8
Enlatado	2 542	8 773	245,1	4 875	15 522	218,4
Consumo Humano Indirecto						-100,0
Harina	86	0	-100,0	281	0	-100,0
TOTAL			18,2			-1,0

1/ Estimado a precios de 2007.

Fuente: PRODUCE.

Elaboración: BCRP - Sucursal Piura. Departamento de Estudios Económicos.

GRÁFICO N° 1
PIURA: VARIACIÓN DE LA PESCA
(Variación % real respecto a similar mes del año anterior)

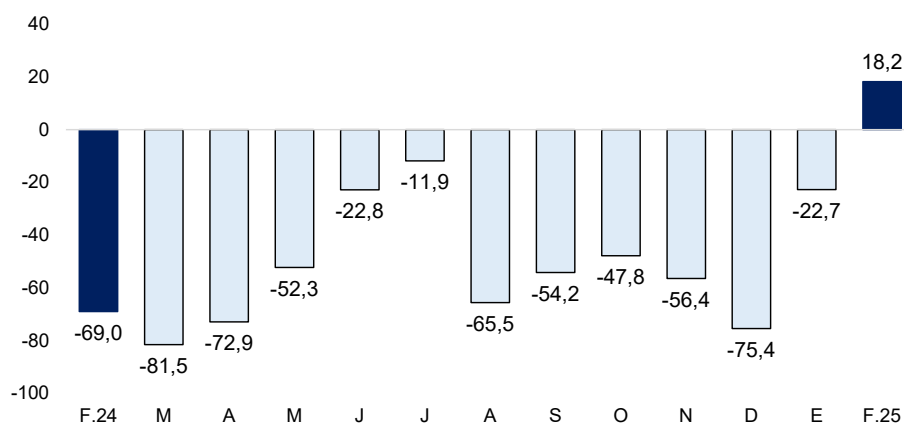

Fuente: PRODUCE.

1.3 Sector hidrocarburos

- La producción de hidrocarburos decreció en 8,5 por ciento interanual en febrero 2025, por la menor extracción de petróleo crudo (-8,4 por ciento) y gas natural (-8,6 por ciento). La producción del sector se contrajo 8,1 por ciento anual en los dos primeros meses de 2025, por la menor extracción de petróleo (-8,3 por ciento) y gas natural (-6,5 por ciento).

CUADRO N° 4
PIURA: PRODUCCIÓN DE HIDROCARBUROS^{1/}
 (Variación % real respecto a similar periodo del año anterior)

	Febrero			Enero - Febrero		
	2024	2025	Var. %	2024	2025	Var. %
GAS NATURAL						
(millones de p3)	1 733	1 584	-8,6	3 576	3 342	-6,5
Olympic	827	753	-9,0	1 668	1 576	-5,5
CNPC Perú	338	0	-100,0	730	0	-100,0
Savia Perú	0	0	n.d.	0	0	n.d.
Sapet	0	0	n.d.	0	0	n.d.
Petromont	27	29	7,1	59	55	-6,0
UNNA	65	114	74,9	140	214	52,5
Petroperú	476	352	-26,1	978	777	-20,6
OIG	0	337	n.d.	0	720	n.d.
PETROLEO CRUDO						
(miles de barriles)	638	584	-8,4	1 351	1 239	-8,3
CNPC Perú	252	0	-100,0	526	0	-100,0
Savia Perú	0	0	n.d.	0	0	n.d.
Sapet	0	0	n.d.	0	0	n.d.
Olympic	63	52	-17,7	131	114	-13,5
Unna Energia	110	127	14,7	227	273	20,2
Petromont	13	10	-28,6	30	20	-31,7
Unipetro ABC	4	3	-22,4	9	8	-13,5
Petroperú	193	166	-13,8	423	346	-18,2
OIG	0	219	n.d.	0	464	n.d.
TOTAL 1/			-8,5			-8,1

1/ Variación porcentual en términos reales estimada a precios de 2007.

Fuente: PERUPETRO.

Elaboración: BCRP - Sucursal Piura. Departamento de Estudios Económicos.

2. Otros indicadores sectoriales

2.1 Sector manufactura

- La actividad manufacturera creció en 0,1 por ciento interanual en febrero 2025, por la mayor actividad en las ramas no primarias (26,4 por ciento), parcialmente compensado por una contracción en las ramas primarias (-3,3 por ciento). En las ramas primarias creció principalmente la producción de derivados pesqueros (20,1 por ciento), mientras que, en las ramas no primarias, se incrementó la producción de cáscara deshidratada de limón (101,9 por ciento) y jugos de fruta (92,1 por ciento).

CUADRO N° 5
PIURA: SECTOR MANUFACTURA 1/
 (Variación % real respecto a similar periodo del año anterior)

Ramas de actividad	Variación interanual (%) 2025	
	Febrero	Enero - Febrero
MANUFACTURA PRIMARIA	-3,3	-8,6
Derivados pesqueros	20,1	6,8
Derivados de petróleo	-18,2	-17,1
Arroz pilado	5,0	5,0
Otros	-39,7	4,2
MANUFACTURA NO PRIMARIA	26,4	23,9
Productos minerales no metálicos	3,1	9,3
Cemento	3,1	9,3
Alimentos y bebidas	11,1	5,7
Jugos de fruta	92,1	60,1
Productos químicos	62,8	44,8
Cáscara deshidratada de limón	101,9	73,3
Aceite esencial de limón	-45,1	-27,1
Otros	56,4	41,1
SECTOR MANUFACTURA	0,1	-5,1

1/ Cifras preliminares. 2/ Estimado a precios de 2007.

Fuente: MIDAGRI, PETROPERU, PRODUCE y empresas industriales.

Elaboración: BCRP - Sucursal Piura. Departamento de Estudios Económicos.

- La manufactura decreció en 5,1 por ciento interanual entre enero y febrero de 2025, por la menor producción de las ramas primarias (-8,6 por ciento), atenuada en parte, por la mayor actividad en las ramas no primarias (23,9 por ciento). En el rubro primario, se tuvo menor producción de derivados de petróleo (-17,1 por ciento) por la menor refinación de petróleo en la Refinería de Talara; parcialmente compensado por el aumento de la producción de derivados pesqueros (6,8 por ciento).

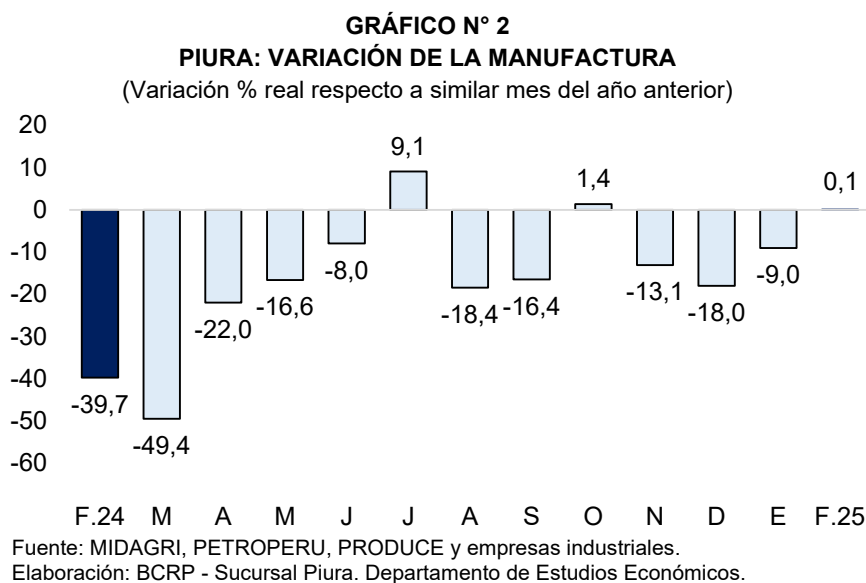

2.2 Sector construcción

- Los despachos de cemento, indicador del sector construcción, crecieron en 0,1 por ciento interanual en febrero 2025. En lo que va del año, los despachos de cemento crecieron en 3,5 por ciento interanual.

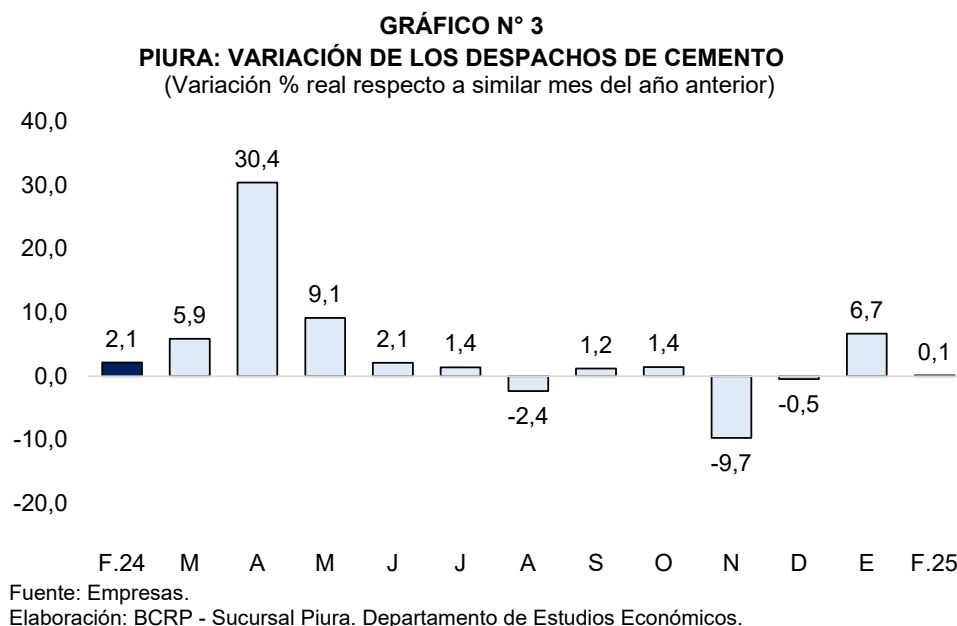

II. SECTOR EXTERNO

1. Exportaciones

- Las exportaciones de Piura fueron de US\$ 305,4 millones en febrero 2025, superiores en 29,7 por ciento interanual, principalmente por las mayores exportaciones del sector petróleo y derivados (249,9 por ciento), pesquero (24,1 por ciento) y agropecuario (17,8 por ciento), atenuadas por las menores exportaciones del sector de minería no metálica (-28,8 por ciento).
- Las exportaciones agropecuarias ascendieron a US\$ 96,9 millones en el mes, y sus principales productos fueron mango con US\$ 55,9 millones de exportación, que presentó un aumento de 15,2 por ciento en un contexto de normalización de sus rendimientos que fueran afectados el año previo por los efectos de El Niño; y semillas que ascendieron a US\$ 9,9 millones, con un incremento de 86,9 por ciento. En tanto, el resultado en el sector pesquero fue por el incremento registrado en las exportaciones de pota que alcanzaron los US\$ 47,3 millones y presentaron un aumento del 72,9 por ciento interanual. Este resultado fue parcialmente compensado por las menores exportaciones del sector de minería no metálica que sumó US\$ 31,7 millones, por la menor exportación de fosfatos naturales que ascendió a US\$ 30,8 millones en el mes de análisis, inferior en 27,5 por ciento interanual.
- Las exportaciones de Piura sumaron US\$ 578,2 millones en el primer bimestre de 2025, superiores en 20,3 por ciento interanual, por la mayor exportación agropecuaria (31,6 por ciento) y de petróleo y derivados (76,2 por ciento), parcialmente atenuadas por la contracción en las exportaciones de productos mineros no metálicos (-7,5 por ciento).
- Las exportaciones del sector agropecuario ascendieron a US\$ 240,5 millones entre enero y febrero de 2025, y su principal producto fue el mango con US\$ 140,2 millones de exportación, que presentó un aumento de 31,1 por ciento interanual. En tanto, las exportaciones de petróleo y derivados acumularon un monto de US\$ 108,8 millones en los dos primeros meses del año, superior en 76,2 por ciento interanual. Por su parte, las exportaciones mineras no metálicas alcanzaron los US\$ 77,8 millones en este periodo, y se concentraron en fosfatos naturales (US\$ 75,3 millones) que decrecieron en 6,5 por ciento interanual.
- Los principales destinos de las exportaciones en los dos primeros meses de 2025 fueron: Estados Unidos (32,9 por ciento), Países Bajos (13,1 por ciento), China (11,1 por ciento), España (5,2 por ciento) y Panamá (5,2 por ciento), entre otros.

CUADRO N° 6
PIURA: EXPORTACIONES POR GRUPO DE PRODUCTOS 1/
(Valor FOB en millones de US\$)

	Estructura %	Febrero			Enero - Febrero		
	2024	2024	2025	Var %	2024	2025	Var %
PRODUCTOS TRADICIONALES	16,8%	32,5	91,7	181,8	77,5	121,2	56,5
Pesquero	5,6%	7,9	5,8	-26,1	13,6	11,2	-17,8
Agropecuario	0,5%	0,2	0,2	25,0	2,1	1,3	-39,6
Petróleo y derivados	10,6%	24,5	85,6	249,9	61,7	108,8	76,2
PRODUCTOS NO TRADICIONALES	83,2%	202,9	213,7	5,3	403,1	457,0	13,4
Agropecuario	42,9%	82,1	96,7	17,7	180,6	239,2	32,4
Pesquero	19,6%	58,2	76,2	30,9	106,0	105,5	-0,5
Textil	0,0%	0,2	0,1	-45,8	0,3	0,2	-26,3
Maderas y Papeles	0,0%	0,0	0,1	90,9	0,1	0,2	43,5
Químico	4,7%	17,3	7,7	-55,7	31,2	32,6	4,6
Minería No Metálica	15,8%	44,6	31,7	-28,8	84,2	77,8	-7,5
Sidero-Metalúrgico	0,0%	0,2	0,0	-91,3	0,2	0,0	-86,6
Metal-Mecánico	0,1%	0,2	1,2	587,7	0,4	1,3	213,4
Resto No Tradicionales	0,0%	0,0	0,1	.-	0,0	0,1	63,2
TOTAL EXPORTACIONES	100,0%	235,4	305,4	29,7	480,6	578,2	20,3

1/ Cifras preliminares.

Fuente: SUNAT

Elaboración: BCRP – Sucursal Piura. Departamento de Estudios Económicos.



III. CRÉDITO Y DEPÓSITOS

1. Créditos

- El saldo de crédito alcanzó los S/ 9 228,4 millones en enero 2025, siendo menor en 3,2 por ciento respecto a similar mes del año anterior. Por tipo de moneda, el crédito en soles retrocedió en 4,0 por ciento, parcialmente compensado por el aumento en el crédito en moneda extranjera (2,9 por ciento). La tasa de dolarización del crédito fue de 12,7 por ciento.

CUADRO N° 7
PIURA: CRÉDITOS 1/
(Saldos en millones de soles)

	Estructura % Ene-25	Saldo en millones de soles con TCF 1/		Tasa de crecimiento (%)	
		Dic-24	Ene-25	Mes	12 Meses
BN y Agrobanco	5,7	523	522	-0,2	12,7
Banco de la Nación	5,5	505	506	0,2	13,8
Agrobanco	0,2	19	17	-12,1	-14,4
Sin BN y Agrobanco	94,3	8 718	8 706	-0,1	-4,0
Banca Múltiple	69,1	6 176	6 381	3,3	5,8
Financieras	5,8	761	531	-30,1	-37,2
Cajas Municipales	18,9	1 735	1 748	0,8	-17,2
Cajas Rurales	0,0	2	2	-1,6	-23,6
Empresas de Crédito	0,5	45	44	-1,0	-39,5
TOTAL	100,0	9 242	9 228	-0,1	-3,2
MN	87,3	8 065	8 058	-0,1	-4,0
ME	12,7	1 176	1 170	-0,5	2,9

1/ Calculado a tipo de cambio constante (S/ 3,77 por US\$).

Fuente: SBS y AFP.

Elaboración: BCRP - Sucursal Piura. Departamento de Estudios Económicos.

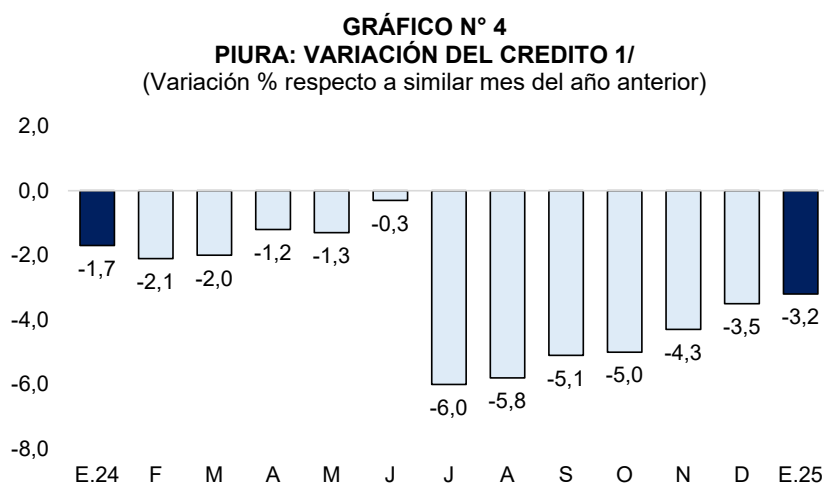

Fuente: SBS y AFP.

1/ Comprende Banca Múltiple, Cajas Municipales, Cajas Rurales y Financieras.

- Por tipo de crédito², el saldo se contrajo 4,0 por ciento en enero 2025, principalmente por menores créditos en los segmentos empresarial (-7,7 por ciento) y consumo (-4,3 por ciento), atenuados parcialmente por mayores saldos de crédito hipotecario (0,5 por ciento).

² Sin considerar Banco de la Nación ni Agrobanco.

CUADRO N° 8
PIURA: CRÉDITO POR TIPO SIN BN Y AGROBANCO
 (Variación % respecto a similar mes del año anterior)

	Estructura % Ene-25	Tasa de crecimiento (%)	
		Mes	12 Meses
Empresarial	56,4	-0,5	-7,7
Corporativo	6,1	3,3	-
Grandes Empresas	8,9	-4,2	-
Medianas Empresas	3,4	0,1	-
Pequeñas Empresas	29,3	-0,3	-
Microempresas	8,6	0,1	-
Consumo	32,5	0,3	-4,3
Hipotecario	11,2	-0,1	0,5
Total 1/	100,0	-0,1	-4,0

1/ Calculada con tipo de cambio fijo (S/ 3,77 por US\$).

Fuente: SBS - Carpeta de Información del Sistema Financiero

Elaboración: BCRP - Sucursal Piura, Departamento de Estudios Económicos

- La morosidad fue 6,3 por ciento en enero 2025. La tasa de morosidad en las Empresas de Crédito fue de 8,8 por ciento, en las Cajas Municipales fue de 8,5 por ciento, en las Empresas Financieras de 6,7 por ciento, Banca Múltiple de 5,7 por ciento, Banco de la Nación de 3,5 por ciento y Agrobanco de 33,6 por ciento.

GRÁFICO N° 5
PIURA: TASA DE MOROSIDAD
 (En porcentaje)

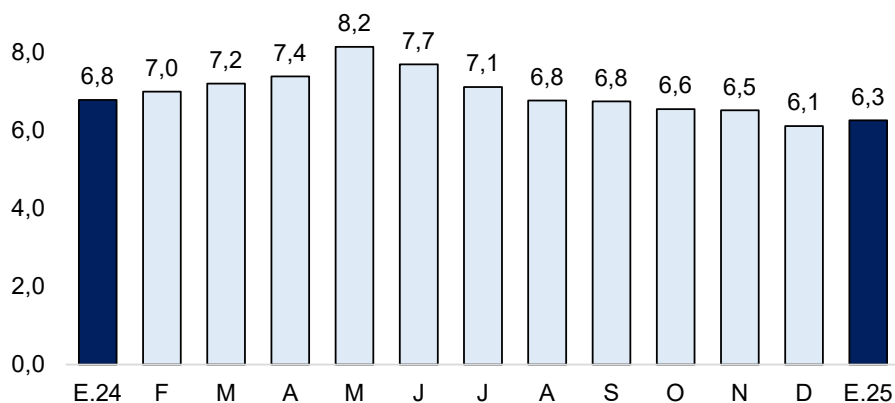

Fuente: SBS y AFP.

Elaboración: BCRP - Sucursal Piura, Departamento de Estudios Económicos.

2. Depósitos

- Los depósitos crecieron en 3,3 por ciento interanual en enero 2025, por los mayores depósitos en moneda nacional (8,0 por ciento), atenuados parcialmente por los menores saldos en moneda extranjera (-13,1 por ciento).
- Por tipo, en el mes se registró un aumento de los depósitos de ahorro (25,6 por ciento interanual), atenuados parcialmente por menores depósitos a la vista (-13,1 por ciento) y a plazo fijo (-7,8 por ciento).

CUADRO N° 9
PIURA: DEPÓSITOS 1/
(Saldos en millones de soles)

	Estructura % Ene-25	Saldo en millones de soles con TCF 1/		Tasa de crecimiento (%)	
		Dic-24	Ene-25	Mes	12 Meses
Banco de la Nación	11,5	736	787	6,9	-15,6
Banco de la Nación	11,5	736	787	6,9	-15,6
Sin BN y Agrobanco	88,5	6 039	6 024	-0,3	6,4
Banca Múltiple	62,0	4 192	4 226	0,8	6,7
Financieras	0,7	85	50	-41,6	-27,8
Cajas Municipales	25,7	1 762	1 748	-0,8	7,0
Cajas Rurales	0,0	1	1	0,0	44,2
TOTAL	100,0	6 775	6 811	0,5	3,3
Vista	22,4	1 516	1 528	0,8	-13,1
Ahorro	45,5	3 071	3 100	0,9	25,6
A plazo	32,1	2 188	2 183	-0,2	-7,8
MN	81,1	5 469	5 526	1,1	8,0
ME	18,9	1 307	1 284	-1,7	-13,1

1/ Calculado a tipo de cambio constante (S/ 3,77 por US\$).

Fuente: SBS y AFP.

Elaboración: BCRP - Sucursal Piura. Departamento de Estudios Económicos.

GRÁFICO N° 6
PIURA: VARIACIÓN DE LOS DEPÓSITOS 1/
(Variación % respecto a similar mes del año anterior)

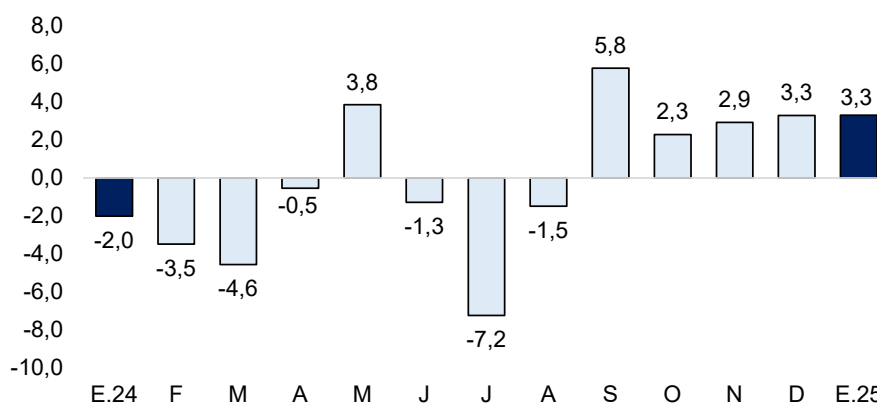

1/ Comprende Banca Múltiple, Cajas Municipales, Cajas Rurales y Financieras.

Fuente: SBS y AFP.

Elaboración: BCRP - Sucursal Piura. Departamento de Estudios Económicos.

IV. EJECUCIÓN DEL PRESUPUESTO DE GASTOS DEL GOBIERNO GENERAL

1. Gasto corriente no financiero

- El gasto corriente fue de S/ 463,3 millones en febrero 2025, lo que representó una disminución de 9,8 por ciento interanual, en términos reales. En el mes, destacó principalmente el menor gasto del Gobierno Nacional (-12,6 por ciento en parte por una reducción del gasto en transferencias (-36,6 por ciento).
- El gasto corriente fue de S/ 907,8 millones en los primeros dos meses del año, inferior en 3,0 por ciento anual, en términos reales. Esta reducción fue en los tres niveles de gobierno, siendo la mayor caída por parte del Gobierno Nacional (-4,0 por ciento) debido a un menor gasto en transferencias (-19,7 por ciento).

CUADRO N° 10
PIURA: GASTO PÚBLICO 1/ 2/
(Millones de soles)

	FEBRERO			ENERO - FEBRERO		
	2024	2025	Var.% real	2024	2025	Var.% real
Gobierno Nacional	189	168	-12,6	308	300	-4,0
Gobierno Regional	240	220	-9,9	480	475	-2,5
Gobiernos Locales	77	76	-2,8	133	132	-2,5
TOTAL	506	463	-9,8	921	908	-3,0

1/ Información al 28 de febrero de 2025.

2/ Comprende remuneraciones, pensiones, bienes y servicios.

Fuente: MEF. Elaboración: BCRP - Sucursal Piura. Departamento de Estudios Económicos.

2. Gasto de capital

- La inversión pública fue de S/ 296,8 millones en febrero 2025, mayor en 17,8 por ciento interanual, en términos reales. En el mes, se incrementó principalmente la inversión del Gobierno Nacional (54,8 por ciento), principalmente en agua y saneamiento (S/ 88,5 millones más) atenuada parcialmente por una menor inversión en instalaciones educativas (S/ 23,2 millones menos).
- La inversión pública fue de S/ 427,8 millones entre enero y febrero de 2025, mayor en 22,7 por ciento interanual, en términos reales. En este periodo, destacó el crecimiento de la inversión del Gobierno Regional (47,8 por ciento), principalmente en infraestructura vial (S/ 9,0 millones más) e instalaciones educativas (S/ 6,7 millones más).

CUADRO N° 11
PIURA: INVERSIÓN PÚBLICA 1/
(Millones de soles)

	FEBRERO			ENERO - FEBRERO		
	2024	2025	Var.% real	2024	2025	Var.% real
Gobierno Nacional	82	129	54,8	119	179	47,1
Gobierno Regional	59	71	19,3	76	114	47,8
Gobiernos Locales	107	96	-11,3	148	135	-10,0
Inversión Pública	248	297	17,8	343	428	22,7

1/ Información actualizada al 28 de febrero 2025.

Fuente: MEF.

Elaboración: BCRP - Sucursal Piura. Departamento de Estudios Económicos.

GRÁFICO N° 7
PIURA: VARIACIÓN DE LA INVERSIÓN PÚBLICA
(Variación % real)

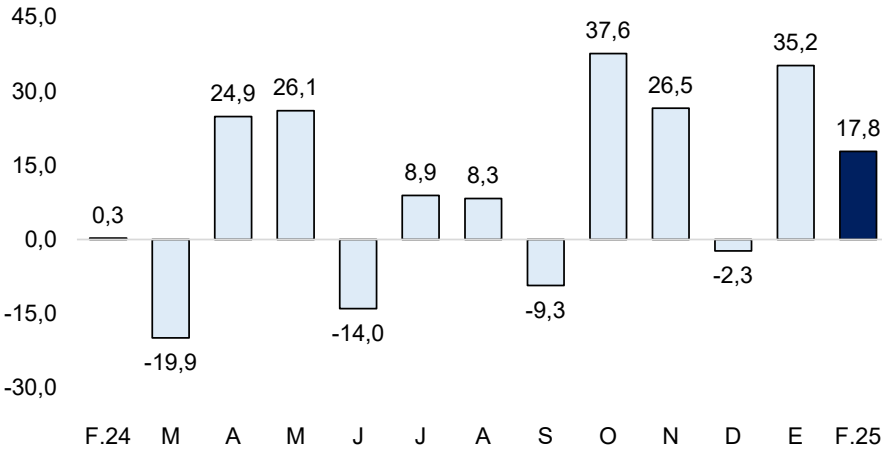

Fuente: MEF.

Elaboración: BCRP - Sucursal Piura. Departamento de Estudios Económicos.

- El avance de la inversión pública en Piura fue del 11,9 por ciento del Presupuesto Institucional Modificado (PIM) a febrero 2025. El Gobierno Nacional registró un avance del 18,5 por ciento, seguido por las municipalidades, con un avance del 10,7 por ciento y por el Gobierno Regional, con un 8,2 por ciento.
- La inversión pública del Gobierno Nacional aumentó 54,8 por ciento interanual, en términos reales, en febrero 2025. A nivel de proyectos, destacó la Ampliación y mejoramiento del sistema de agua potable y alcantarillado en los AA.HH. de Sullana, con S/ 41,1 millones en el mes (avance acumulado de 89,6 por ciento de su PIM); y la Rehabilitación de red de agua potable, estación de bombeo de aguas residuales y colectores de Catacaos, con S/ 37,0 millones en el mes (avance acumulado de 77,8 por ciento de su PIM).
- La inversión pública del Gobierno Regional creció en 19,3 por ciento interanual, en términos reales, en el mes de análisis. A nivel de proyectos, destacó el Mejoramiento del servicio de práctica deportiva y recreativa en la provincia de Piura, con S/ 13,0 millones (avance acumulado de 19,1 por ciento de su PIM); y el Mejoramiento del servicio deportivo de práctica recreativa en los distritos de Castilla y Veintiséis de Octubre, con S/ 4,7 millones (avance acumulado de 32,2 por ciento de su PIM).
- La inversión de las municipalidades disminuyó en 11,3 por ciento interanual, en términos reales, en febrero 2025. En el mes, destacó el Mejoramiento del camino vecinal de los C.P. de Canchaque, con S/ 7,5 millones en el mes (avance acumulado de 94,2 por ciento de su PIM); y el Mejoramiento del servicio de videovigilancia y el fortalecimiento de las juntas vecinales de Máncora, con S/ 3,8 millones en el mes (avance acumulado de 63,2 por ciento de su PIM).

V. ANEXOS



ANEXO 1

PIURA: PRODUCCIÓN AGRÍCOLA 1/
(Toneladas)

PRODUCTOS	2024											2025		PRODUCTOS
	FEB	MAR	ABR	MAY	JUN	JUL	AGO	SET	OCT	NOV	DIC	ENE	FEB	
AGRÍCOLA														AGRÍCOLA
Algodón	0	0	0	0	0	0	0	413	2 700	2 000	541	0	0	Algodón
Arroz	865	0	595	10 000	180 000	135 000	26 000	0	0	31 140	85 000	38 500	2 500	Arroz
Arveja G/S	9	0	0	5	402	640	1 440	526	133	0	16	0	0	Arveja G/S
Café	356	356	334	356	719	1 290	1 647	1 573	1 100	1 056	356	0	0	Café
Camote	4	1 566	1 103	24	341	261	1 365	131	1 560	55	24	212	174	Camote
Caña de azúcar (para azúcar)	69 852	12 037	69 799	80 416	78 425	93 313	88 541	81 417	95 021	95 349	92 236	83 476	33 308	Caña de azúcar (para azúcar)
Cebada grano	0	0	0	59	157	57	184	5	0	0	0	0	0	Cebada grano
Frijol Castilla	0	0	122	218	67	70	6	384	435	80	0	0	15	Frijol Castilla
Frijo de Palo	39	3	184	194	27	40	0	0	40	75	3	59	12	Frijo de Palo
Frijol G/S	0	0	0	260	1 211	1 512	1 593	457	329	0	0	0	47	Frijol G/S
Limón	23 900	24 000	24 500	19 000	16 000	14 000	15 700	15 000	17 912	16 472	16 442	21 118	20 195	Limón
Maíz Amarillo Duro	1 104	1 092	1 425	3 595	12 000	5 012	2 736	1 659	3 938	16 010	6 031	418	821	Maíz Amarillo Duro
Maíz Amiláceo	0	0	0	956	4 723	1 976	5 761	1 315	104	0	0	166	0	Maíz Amiláceo
Mango	19 000	4 500	10	0	15	340	700	7 028	21 136	60 000	130 000	165 000	33 000	Mango
Papa	1 893	1 300	580	1 952	3 030	4 212	4 641	4 222	1 695	1 385	1 482	775	2 062	Papa
Papaya	294	195	277	313	172	185	137	141	181	97	171	107	48	Papaya
Páprika	0	75	0	0	50	385	0	0	655	90	840	0	0	Páprika
Piquillo	430	500	300	200	850	1 500	2 150	2 500	6 200	2 000	2 467	210	430	Piquillo
Plátano	31 500	32 000	29 000	29 000	28 500	27 300	27 000	27 500	25 500	25 305	24 500	28 500	27 500	Plátano
Trigo	20	0	0	529	4 378	2 222	6 765	459	48	0	0	0	0	Trigo
Vid	140	1 000	3 000	120	700	800	3 500	5 800	55 700	100 000	90 000	7 000	180	Vid
Yuca	1 014	686	932	555	485	1 039	1 020	1 108	1 743	835	833	1 574	812	Yuca
PECUARIO														PECUARIO
Ave 2/	2 942	2 768	3 262	3 043	3 042	3 034	3 264	3 035	3 123	3 353	3 502	3 563	2 692	Ave 2/
Caprino 2/	274	321	332	344	364	349	328	241	198	208	245	265	277	Caprino 2/
Ovino 2/	383	376	394	436	449	453	504	373	273	281	341	393	392	Ovino 2/
Porcino 2/	562	611	678	728	787	790	700	587	612	608	803	694	568	Porcino 2/
Vacuno 2/	1 183	1 213	1 236	1 265	1 135	1 178	1 347	1 305	1 227	1 352	1 145	1 082	1 198	Vacuno 2/
Huevos	401	358	328	323	321	345	508	361	386	422	391	420	403	Huevos
Leche	3 219	3 704	4 882	5 306	4 834	4 412	3 558	2 871	2 823	2 901	3 172	3 256	3 531	Leche

1/ Cifras preliminares

Fuente: MIDAGRI.

Elaboración: BCRP - Sucursal Piura. Departamento de Estudios Económicos.



PIURA: PRODUCCIÓN PESQUERA 1/
(Toneladas)

	2024											2025		
	FEB	MAR	ABR	MAY	JUN	JUL	AGO	SET	OCT	NOV	DIC	ENE	FEB	
CHD 2/	31 404	18 458	16 505	29 645	48 706	38 021	14 077	13 760	15 830	13 227	10 511	23 483	38 773	CHD 2/
Congelado	24 763	11 883	10 080	22 786	41 263	30 079	7 510	6 545	6 211	5 171	4 343	12 634	25 901	Congelado
Enlatado	2 542	2 476	2 325	2 760	3 343	3 842	2 467	3 115	5 519	3 956	2 069	6 749	8 773	Enlatado
CHI 3/	86	31	31 876	64 479	8	23	0	0	0	1	5 453	0	0	CHI 3/
Harina	86	31	31 876	64 479	8	23	0	0	0	1	5 453	0	0	Harina

1/ Cifras preliminares.

2/ Consumo Humano Directo.

3/ Consumo Humano Indirecto

Fuente: Ministerio de la Producción.

Elaboración: BCRP - Sucursal Piura. Departamento de Estudios Económicos.

ANEXO 3

PIURA: PRODUCCIÓN DE HIDROCARBUROS 1/
(Volumen)

PRODUCTOS	2024											2025		PRODUCTOS
	FEB	MAR	ABR	MAY	JUN	JUL	AGO	SET	OCT	NOV	DIC	ENE	FEB	
PETRÓLEO (barriles)														PETRÓLEO
Costa	510 829	542 020	515 035	506 207	503 547	522 493	523 942	517 841	531 521	527 922	552 599	540 825	477 046	Costa
CNPC Perú	251 758	265 399	248 537	140 890	0	0	0	33 359	0	0	0	0	0	CNPC Perú
Sapet	0	5 702	0	0	846	0	0	0	0	0	0	0	0	Sapet
Olympic	62 845	64 775	66 521	66 019	61 670	62 233	63 990	60 405	63 701	62 445	62 555	61 998	51 733	Olympic
Unna Energia	110 462	120 369	114 232	123 986	121 144	128 557	133 052	135 070	138 521	142 571	157 365	146 280	126 706	Unna Energia
Petromont	13 456	13 573	13 027	12 523	12 034	12 244	11 885	11 413	11 497	10 823	11 057	10 813	9 609	Petromont
Unipetro ABC	4 471	4 868	4 569	4 815	4 586	4 666	4 834	4 377	4 657	4 503	4 660	4 610	3 469	Unipetro ABC
Petroperú	65 945	65 101	66 662	69 778	68 028	69 839	68 860	66 451	67 939	62 625	64 488	65 219	59 491	Petroperú
OIG	0	0	0	88 196	232 773	240 381	238 764	203 314	241 609	236 873	243 895	244 780	219 480	OIG
Corporación del Sur	1 892	2 233	1 487	0	2 466	4 573	2 557	3 452	3 597	8 082	8 579	7 125	6 558	Corporación del Sur
Zócalo	126 704	150 930	128 626	152 807	131 000	145 947	134 956	133 342	131 623	125 010	133 101	114 971	106 656	Zócalo
Savia	0	0	0	0	0	0	0	0	0	0	0	0	0	Savia
Petroperú	126 704	150 930	128 626	152 807	131 000	145 947	134 956	133 342	131 623	125 010	133 101	114 971	106 656	Petroperú
TOTAL PETRÓLEO	637 533	692 950	643 661	659 014	634 547	668 440	658 898	651 183	663 144	652 932	685 700	655 796	583 702	TOTAL PETRÓLEO
GAS (miles de p3)														GAS
Costa	1 421 178	1 489 691	1 564 333	1 633 949	1 521 308	1 502 211	1 394 618	1 378 695	1 483 072	1 437 307	1 524 813	1 507 726	1 388 094	Costa
Olympic	826 964	826 314	880 493	879 911	845 279	811 812	785 958	752 455	781 233	776 007	835 787	823 042	752 763	Olympic
CNPC Perú	337 973	395 420	378 735	233 151	0	0	0	0	0	0	0	0	0	CNPC Perú
Sapet	0	0	0	0	0	0	0	0	0	0	0	0	0	Sapet
Petromont	27 159	27 670	27 229	37 682	33 281	29 661	19 437	19 592	30 238	25 534	19 551	26 227	29 083	Petromont
UNNA	64 957	66 803	107 786	152 797	104 461	100 150	70 610	79 546	118 423	120 483	106 514	100 553	113 625	UNNA
Petroperú	164 125	173 485	170 091	178 868	176 577	188 875	150 956	177 908	184 959	170 224	172 769	175 150	155 288	Petroperú
OIG	0	0	0	151 539	361 709	371 714	367 656	349 195	368 219	345 059	390 192	382 754	337 335	OIG
Zócalo	312 071	299 358	296 251	273 301	245 497	261 589	260 142	292 206	285 238	267 540	244 740	250 237	196 385	Zócalo
Savia	0	0	0	0	0	0	0	0	0	0	0	0	0	Savia
Petroperú	312 071	299 358	296 251	273 301	245 497	261 589	260 142	292 206	285 238	267 540	244 740	250 237	196 385	Petroperú
TOTAL GAS	1 733 249	1 789 049	1 860 585	1 907 250	1 766 805	1 763 801	1 654 760	1 670 901	1 768 309	1 704 846	1 769 553	1 757 963	1 584 479	TOTAL GAS

1/ Cifras preliminares.



ANEXO 4

PIURA: PRODUCCIÓN MANUFACTURA 1/ (Variación porcentual interanual)

DESCRIPCIÓN	2024											2025		DESCRIPCIÓN
	FEB	MAR	ABR	MAY	JUN	JUL	AGO	SET	OCT	NOV	DIC	ENE	FEB	
Manufactura Primaria	-43,0	-51,4	-25,6	-17,3	-5,3	15,5	-22,2	-23,5	-1,9	-16,2	-24,8	-14,0	-2,1	Manufactura Primaria
Harina de pescado	-40,2	6,8	n.d.	n.d.	-99,9	n.d.	-100,0	-100,0	-100,0	-99,9	3 624,0	-100,0	-100,0	Harina de pescado
Conserva de pescado	26,1	32,4	76,0	44,9	52,4	94,6	26,0	21,1	20,1	16,8	7,8	22,5	35,0	Conserva de pescado
Aceite de pescado	-58,0	77,3	n.d.	n.d.	-99,9	n.d.	-100,0	-100,0	-100,0	-99,9	-.-	n.d.	-100,0	Aceite de pescado
Pescado congelado	-73,3	-87,0	-81,5	-65,5	-20,4	-1,1	-70,2	-77,7	-74,6	-75,6	-82,6	-15,2	18,3	Pescado congelado
GLP	-.-	n.d.	n.d.	n.d.	n.d.	n.d.	-.-	168,5	77,0	229,9	-21,9	-42,1	-40,9	GLP
Gasolinas	412,8	229,6	178,9	99,3	126,9	163,7	269,2	43,0	56,5	67,1	-18,5	49,7	-4,9	Gasolinas
Kerosene y Turbo	-.-	1 932,5	-.-	236,5	-42,9	117,0	300,3	-31,6	-17,9	-4,4	-3,0	-35,0	n.d.	Kerosene y Turbo
Diesel y Fuel Oil	17,8	-18,1	44,8	132,3	6,4	0,4	-43,2	-29,6	29,9	-17,1	4,8	-25,8	-28,6	Diesel y Fuel Oil
Otros	-5,5	-13,4	-32,8	14,8	12,7	32,4	91,8	-1,2	160,5	-6,8	33,5	30,6	102,0	Otros
Manufactura No Primaria	-16,7	-28,7	-14,3	-25,9	-34,4	-25,5	-8,4	25,7	10,9	-9,2	29,7	23,5	-18,8	Manufactura No Primaria
Jugos de fruta	-5,5	59,2	358,2	41,8	72,1	70,2	51,0	21,4	22,4	30,4	15,6	45,9	102,0	Jugos de fruta
Aceite esencial de limón	122,4	26,9	-4,4	33,8	-1,0	-7,3	-12,6	-0,9	816,7	9,5	-62,1	47,8	-45,1	Aceite esencial de limón
Cáscara Desh. de limón	38,8	-39,7	-31,4	-36,3	-28,8	-32,2	-17,2	237,0	6,9	-19,4	11,3	15,8	101,9	Cáscara Desh. de limón
Cemento	-27,6	-49,8	-23,5	-16,5	-5,3	12,7	-19,7	-17,3	0,7	-14,2	-21,7	-10,8	3,1	Cemento
Alcohol etílico	-16,7	-28,7	-14,3	-25,9	-34,4	-25,5	-8,4	25,7	10,9	-9,2	29,7	23,5	-18,8	Alcohol etílico
TOTAL	-40,0	-49,7	-22,6	-17,2	-8,4	8,5	-18,7	-16,7	1,2	-13,3	-18,5	-8,9	-5,0	TOTAL

1/ Cifras preliminares.

Fuente: Empresas Industriales, PRODUCE y Petroperú.

Elaboración: BCRP - Sucursal Piura. Departamento de Estudios Económicos.



ANEXO 5

PIURA: EXPORTACIONES POR GRUPO DE PRODUCTOS 1/ (Valor FOB en millones de US\$)

TIPO	2024											2025		TIPO
	FEB	MAR	ABR	MAY	JUN	JUL	AGO	SET	OCT	NOV	DIC	ENE	FEB	
I. Productos Tradicionales	32,5	60,0	49,1	54,5	79,4	75,6	52,5	29,1	42,1	37,8	4,3	29,6	91,7	I. Productos Tradicionales
Agropecuario	0,2	0,2	0,4	0,2	0,1	1,1	1,5	1,8	3,4	3,9	2,4	1,1	0,2	Agropecuario
Pesquero	7,9	9,8	6,1	14,0	21,9	34,5	27,5	27,2	11,4	20,7	1,7	5,4	5,8	Pesquero
Petróleo y derivados	24,5	49,9	42,7	40,3	57,3	40,0	23,5	0,2	27,3	13,2	0,2	23,1	85,6	Petróleo y derivados
II. Productos No tradicionales	202,9	180,5	133,7	147,4	149,3	198,7	186,1	172,1	304,2	486,9	425,8	243,3	213,7	II. Productos No tradicionales
Agropecuario	82,1	51,2	35,5	35,1	29,8	36,9	42,8	64,6	213,1	403,4	345,2	142,5	96,7	Agropecuario
Maderas y Papeles	0,0	0,0	0,1	0,0	0,0	0,1	0,1	0,1	0,1	0,1	0,0	0,1	0,1	Maderas y Papeles
Metal-Mecánico	0,2	0,3	0,4	0,2	0,3	0,5	0,4	0,2	0,2	0,4	0,9	0,1	1,2	Metal-mecánico
Minería No Metálica	44,6	48,4	42,0	37,5	47,7	44,9	56,5	45,9	39,9	41,1	40,2	46,1	31,7	Minería No Metálica
Pesquero	58,2	60,9	40,3	61,6	62,2	91,0	67,5	50,4	45,3	38,8	31,2	29,3	76,2	Pesquero
Químico	17,3	19,3	15,1	12,3	8,9	25,1	18,5	10,7	5,0	2,8	8,4	25,0	7,7	Químico
Resto No Tradicionales	0,0	0,1	0,1	0,3	0,0	0,1	0,1	0,0	0,3	0,0	0,0	0,0	0,1	Resto de No Tradicionales
Sidero-Metalúrgico	0,2	0,2	0,0	0,1	0,2	0,1	0,0	0,0	0,2	0,1	0,0	0,0	0,0	Sidero-Metalúrgico y Joyería
Textil	0,2	0,1	0,1	0,1	0,1	0,1	0,1	0,1	0,1	0,1	0,0	0,1	0,1	Textil
TOTAL EXPORTACIONES	235,4	240,5	182,9	201,9	228,7	274,3	238,6	201,2	346,3	524,7	430,2	272,8	305,4	TOTAL EXPORTACIONES

1/ Cifras preliminares.

Fuente: SUNAT

Elaboración: BCRP – Sucursal Piura. Departamento de Estudios Económicos.



ANEXO 6

PIURA: INGRESOS CORRIENTES DEL GOBIERNO CENTRAL
(Millones de soles)

	(Millones de Soles)												2025		
	2024														
	FEB	MAR	ABR	MAY	JUN	JUL	AGO	SET	OCT	NOV	DIC	ENE	FEB		
I. INGRESOS TRIBUTARIOS	234,3	218,9	276,8	240,1	182,4	252,7	181,2	369,5	212,7	215,5	303,8	256,7	249,2	I. INGRESOS TRIBUTARIOS	
1. Impuestos a los Ingresos	85,8	80,4	96,7	44,2	45,1	42,5	58,4	75,5	50,1	48,3	70,2	70,7	47,9	1. Impuestos a los Ingresos	
- Personas Naturales	14,3	14,3	22,1	15,1	13,6	14,5	14,9	14,6	15,6	15,0	19,5	23,2	13,2	- Personas Naturales	
- Personas Jurídicas	70,7	63,9	24,4	20,1	20,3	24,4	40,0	59,6	34,0	32,7	47,5	46,6	34,3	- Personas Jurídicas	
- Regularización	0,9	2,2	50,2	8,9	11,2	3,5	3,6	1,3	0,5	0,6	3,2	0,8	0,5	- Regularización	
2. Impuestos a la Importación	0,3	0,4	0,8	0,7	0,4	1,2	0,8	0,6	1,8	0,7	0,7	0,4	0,5	2. Impuestos a la Importación	
3. Impuesto General a las ventas	138,5	128,0	155,3	175,7	119,2	185,6	107,2	279,0	138,7	138,4	196,8	171,7	181,1	3. Impuesto General a las ventas	
- Operaciones Internas	68,8	69,0	41,7	40,1	44,7	57,5	48,9	41,6	45,1	43,7	62,8	81,6	50,9	- Operaciones Internas	
- Operaciones Externas	69,8	59,0	113,6	135,7	74,5	128,1	58,2	237,4	93,6	94,7	134,0	90,1	130,2	- Operaciones Externas	
4. Impuesto Selectivo al Consumo	0,5	1,8	2,1	2,1	1,4	2,4	0,1	1,6	2,9	6,0	6,5	0,7	4,6	4. Impuesto Selectivo al Consumo	
5. Otros Ingresos tributarios	9,2	8,3	21,9	17,3	16,3	20,9	14,6	12,8	19,3	22,1	29,7	13,2	15,0	5. Otros Ingresos tributarios	
II. INGRESOS NO TRIBUTARIOS	0,4	0,4	0,9	0,7	0,4	0,7	0,4	0,9	0,2	0,2	0,6	0,2	0,4	II. INGRESOS NO TRIBUTARIOS	
INGRESOS CORRIENTES (I + II)	234,8	219,2	277,7	240,8	182,8	253,4	181,5	370,3	212,9	215,6	304,4	256,9	249,6	INGRESOS CORRIENTES (I + II)	

Fuente: SUNAT.

Elaboración: BCRP - Sucursal Piura. Departamento de Estudios Económicos.



ANEXO 7

PIURA: GASTOS NO FINANCIEROS DEL GOBIERNO NACIONAL (Millones de soles)

	2024												2025		
	FEB	MAR	ABR	MAY	JUN	JUL	AGO	SET	OCT	NOV	DIC	ENE	FEB		
GASTOS NO FINANCIEROS	271,5	178,4	255,3	226,2	242,1	244,8	194,8	272,6	343,7	279,2	394,3	181,7	302,2	GASTOS NO FINANCIEROS	
a. GASTOS CORRIENTES	189,3	122,6	195,5	131,3	183,0	179,0	144,1	149,5	161,7	156,8	222,0	132,4	167,9	a. GASTOS CORRIENTES	
1. Personal y obligaciones sociales	53,7	54,4	54,7	58,8	57,3	66,3	56,9	56,7	60,3	62,9	73,4	66,4	62,6	1. Personal y obligaciones sociales	
2. Pensiones y otras prestaciones sociales	19,8	19,5	19,2	19,5	19,3	34,2	19,0	19,5	19,2	19,2	34,6	20,8	15,4	2. Pensiones y otras prestaciones sociales	
3. Bienes y servicios	24,5	34,0	31,0	29,2	21,3	31,8	28,2	32,0	31,4	40,0	67,0	25,7	33,9	3. Bienes y servicios	
4. Donaciones y transferencias	45,0	7,3	21,3	1,3	2,8	0,1	0,3	1,8	2,0	1,9	0,0	0,0	12,9	4. Donaciones y transferencias	
5. Otros gastos	46,3	7,4	69,3	22,5	82,3	46,7	39,7	39,5	48,8	32,7	47,0	19,5	43,2	5. Otros gastos	
b. GASTOS DE CAPITAL	82,2	55,7	59,8	94,9	59,1	65,8	50,7	123,1	182,0	122,4	172,4	49,3	134,3	b. GASTOS DE CAPITAL	
1. Adquisición de activos no financieros	82,2	54,5	59,6	94,3	59,1	65,8	47,5	122,7	180,6	123,1	161,8	49,3	129,2	1. Adquisición de activos no financieros	
2. Otros gastos de capital	0,0	1,3	0,2	0,5	0,0	0,0	3,2	0,4	1,4	-0,7	10,6	0,0	5,1	2. Otros gastos de capital	

Fuente: Ministerio de Economía y Finanzas.

Elaboración: BCRP - Sucursal Piura. Departamento de Estudios Económicos.

ANEXO 8

PIURA: GASTOS NO FINANCIEROS DEL GOBIERNO REGIONAL
(Millones de soles)

	2024												2025		
	FEB	MAR	ABR	MAY	JUN	JUL	AGO	SET	OCT	NOV	DIC	ENE	FEB		
GASTOS NO FINANCIEROS	299,5	271,7	379,8	333,3	302,1	389,5	405,6	296,7	338,9	362,0	505,0	298,2	291,0	GASTOS NO FINANCIEROS	
a. GASTOS CORRIENTES	240,4	192,8	233,5	229,7	229,5	257,0	259,5	221,9	241,7	233,4	326,0	255,5	219,9	a. GASTOS CORRIENTES	
1. Personal y obligaciones sociales	209,9	164,0	186,5	184,5	184,6	212,2	208,3	184,5	195,5	191,2	230,8	240,0	195,1	1. Personal y obligaciones sociales	
2. Pensiones y otras prestaciones sociales	10,2	11,9	9,4	10,8	10,9	11,4	16,3	9,7	9,2	9,9	14,8	11,6	9,3	2. Pensiones y otras prestaciones sociales	
3. Bienes y servicios	20,3	16,5	36,5	34,3	33,9	33,1	34,8	27,6	36,9	32,2	80,0	3,9	15,1	3. Bienes y servicios	
4. Donaciones y transferencias	0,0	0,0	0,0	0,0	0,0	0,0	0,0	0,0	0,0	0,0	0,3	0,0	0,3	4. Donaciones y transferencias	
5. Otros gastos	0,0	0,3	1,1	0,2	0,1	0,3	0,1	0,1	0,1	0,1	0,1	0,1	0,1	5. Otros gastos	
b. GASTOS DE CAPITAL	59,1	78,9	146,3	103,7	72,6	132,5	146,1	74,7	97,2	128,6	179,0	42,7	71,2	b. GASTOS DE CAPITAL	
1. Adquisición de activos no financieros	58,8	78,9	132,1	90,7	60,1	132,5	146,1	74,7	97,2	128,6	169,5	42,7	71,2	1. Adquisición de activos no financieros	
2. Otros gastos de capital	0,3	0,0	14,2	13,0	12,5	0,0	0,0	0,0	0,0	0,0	9,5	0,0	0,0	2. Otros gastos de capital	

Fuente: Ministerio de Economía y Finanzas.
Elaboración: BCRP - Sucursal Piura. Departamento de Estudios Económicos.



ANEXO 9

PIURA: GASTOS NO FINANCIEROS DE LOS GOBIERNOS LOCALES

(Millones de soles)

	2024											2025		
	FEB	MAR	ABR	MAY	JUN	JUL	AGO	SET	OCT	NOV	DIC	ENE	FEB	
GASTOS NO FINANCIEROS	183,8	180,9	188,4	221,7	190,0	196,1	199,9	167,8	185,6	214,7	494,3	95,6	173,6	GASTOS NO FINANCIEROS
a. GASTOS CORRIENTES	76,6	87,6	89,1	107,6	88,9	105,9	89,5	79,3	90,6	99,0	173,9	56,5	75,6	a. GASTOS CORRIENTES
1. Personal y obligaciones sociales	32,5	33,3	32,2	37,6	28,7	45,8	28,3	29,8	32,0	36,5	45,5	38,5	33,6	1. Personal y obligaciones sociales
2. Pensiones y otras prestaciones sociales	1,8	3,2	3,3	4,0	3,6	3,9	7,2	5,5	8,2	4,4	16,7	0,9	1,9	2. Pensiones y otras prestaciones sociales
3. Bienes y servicios	39,0	48,7	51,7	64,2	54,9	54,1	52,3	42,5	48,4	56,6	110,0	16,1	36,9	3. Bienes y servicios
4. Donaciones y transferencias	2,9	1,6	1,1	1,2	1,1	1,3	1,1	1,0	1,2	0,9	1,1	0,7	2,4	4. Donaciones y transferencias
5. Otros gastos	0,5	0,9	0,8	0,5	0,6	0,8	0,7	0,5	0,8	0,7	0,4	0,3	0,7	5. Otros gastos
b. GASTOS DE CAPITAL	107,2	93,3	99,3	114,2	101,1	90,2	110,3	88,5	94,9	115,6	320,4	39,1	98,0	b. GASTOS DE CAPITAL
1. Adquisición de activos no financieros	107,2	91,9	96,9	114,1	90,2	89,2	111,1	88,7	94,4	114,9	319,6	39,0	96,4	1. Adquisición de activos no financieros
2. Otros gastos de capital	0,0	1,4	2,5	0,1	11,0	1,0	-0,8	-0,2	0,6	0,7	0,8	0,1	1,6	2. Otros gastos de capital

Fuente: Ministerio de Economía y Finanzas.

Elaboración: BCRP - Sucursal Piura. Departamento de Estudios Económicos.

ANEXO 10

PIURA: CARTERA PESADA EN EL SISTEMA FINANCIERO 1/
(En porcentajes)

ENTIDADES FINANCIERAS	2024												2025	ENTIDADES FINANCIERAS
	ENE	FEB	MAR	ABR	MAY	JUN	JUL	AGO	SET	OCT	NOV	DIC	ENE	
A. BANCO DE LA NACIÓN	2,6	2,6	2,7	2,8	2,8	3,4	3,5	3,5	3,7	3,8	3,9	3,3	3,5	A. BANCO DE LA NACIÓN
B. EMPRESAS BANCARIAS	6,4	6,4	6,5	6,5	6,8	6,7	6,5	6,1	6,2	6,1	6,0	5,6	5,7	B. EMPRESAS BANCARIAS
Agrobanco	24,9	24,4	24,5	22,1	22,9	25,6	23,8	22,6	22,4	22,9	25,3	29,0	33,6	Agrobanco
C. INSTITUCIONES DE MICROFINANZAS														C. INSTITUCIONES DE MICROFINANZAS
Cajas municipales	8,5	8,9	9,5	9,9	10,1	10,2	8,3	8,1	8,4	8,1	8,3	8,2	8,5	Cajas municipales
Cajas rurales	6,4	5,9	5,7	5,1	6,8	5,4	4,8	5,4	4,6	3,3	2,6	3,3	3,2	Cajas rurales
Empresas de Crédito	6,0	7,0	7,3	7,6	8,2	9,4	9,0	9,0	9,4	9,8	9,6	8,2	8,8	Edpyme
Empresas financieras	7,6	8,3	8,9	9,9	10,8	11,4	10,9	10,2	9,0	8,0	7,4	6,5	6,7	Empresas financieras
TOTAL	6,8	7,0	7,2	7,4	8,2	7,7	7,1	6,8	6,8	6,6	6,5	6,1	6,3	TOTAL

1/ Cifras preliminares.

Fuente: Superintendencia de Banca, Seguros y AFP (SBS).

Elaboración: BCRP - Sucursal Piura. Departamento de Estudios Económicos.

