

BANCO CENTRAL DE RESERVA DEL PERÚ
SUCURSAL PIURA



LAMBAYEQUE: Síntesis de Actividad Económica
Noviembre 2025¹

Departamento de Estudios Económicos

¹ En el presente informe participaron: Pedro Azañedo, Luis Casaverde, Denys Casiano y Jonathan Rosas.

ÍNDICE

	<i>Página</i>
RESUMEN EJECUTIVO.....	3
I. ACTIVIDAD PRODUCTIVA.....	4
1. Actividad primaria.....	4
1.1. Sector agropecuario.....	4
1.2. Sector pesca	5
2. Otros indicadores sectoriales.....	5
2.2. Sector manufactura.....	5
2.3. Sector construcción.....	6
II. SECTOR EXTERNO	6
1. Exportaciones.....	6
III. CRÉDITO Y DEPÓSITOS.....	7
1. Crédito.....	7
2. Depósitos	9
IV. EJECUCIÓN DEL PRESUPUESTO DE GASTOS DEL GOBIERNO GENERAL.....	10
1. Gasto corriente no financiero	10
2. Gasto de capital	10
V. ANEXOS	12

RESUMEN EJECUTIVO

Principales hechos de importancia

- La mayoría de los **indicadores económicos** mostraron un desempeño negativo en noviembre 2025. Se redujeron los sectores agropecuario (-12,2 por ciento), la manufactura (-4,9 por ciento), las exportaciones (-11,4 por ciento), los despachos de cemento (-0,3 por ciento) y, la inversión pública (-7,8 por ciento). Por su parte, se incrementaron los saldos de depósitos (13,1 por ciento) y créditos (7,7 por ciento).

Actividad primaria

- El sector **agropecuario** decreció en 12,2 por ciento interanual en noviembre 2025, debido a la menor producción del subsector agrícola (-13,2 por ciento) que fue parcialmente atenuada por la mayor producción del subsector pecuario (1,3 por ciento). En el mes de análisis se redujo principalmente la producción de arándano (-13,5 por ciento) y uva (-8,8 por ciento). Por su parte, la mayor producción pecuaria se reflejó en la mayor oferta de ave (2,5 por ciento) y porcino (4,5 por ciento).

Otros indicadores de actividad económica

- La actividad del sector **manufactura** decreció en 4,9 por ciento interanual en noviembre 2025, por la menor producción de la rama primaria (-6,1 por ciento), parcialmente compensada por la mayor producción de la rama no primaria (31,0 por ciento). En el subsector primario se redujo la producción de arroz pilado (-19,5 por ciento), que fue parcialmente atenuada por la mayor producción de azúcar (15,9 por ciento), asociado a mayores días de operación de ingenios. Por su parte, en la rama no primaria creció la producción de jugos de fruta (129,0 por ciento).
- Los **despachos de cemento**, indicador del sector construcción, decrecieron en 0,3 por ciento interanual en noviembre 2025. En el período enero-noviembre de 2025, los despachos de cemento acumulan un crecimiento de 11,3 por ciento interanual.
- Las **exportaciones** de Lambayeque sumaron US\$ 160,8 millones en noviembre 2025, inferiores en 11,4 por ciento interanual, principalmente por las menores exportaciones agropecuarias (-11,6 por ciento) que alcanzaron los US\$ 159,5 millones. En este mes, se redujeron principalmente las exportaciones de arándanos que ascendieron a US\$ 77,5 millones (-15,6 por ciento), y uvas que sumaron US\$ 36,8 millones (-25,9 por ciento).
- La **inversión pública** fue S/ 133,6 millones en noviembre 2025, inferior en 7,8 por ciento interanual, en términos reales. En el mes, se redujo la inversión del Gobierno Nacional (-30,8 por ciento), principalmente en infraestructura agrícola (S/ 16,4 millones menos) e instalaciones educativas (S/ 3,3 millones menos).

CUADRO N° 1
LAMBAYEQUE: OTROS INDICADORES DE ACTIVIDAD ECONÓMICA
(Variación % respecto a similar mes del año anterior)

	Feb.25	Mar.25	Abr.25	May.25	Jun.25	Jul.25	Ago.25	Set.25	Oct.25	Nov.25
Producción Industrial 1/	↓ -21,4	↓ -5,2	↓ -0,7	↓ -22,9	↑ 0,6	↑ 1,6	↓ -16,4	↑ 3,6	↓ -8,7	↓ -4,9
Despachos de cemento 1/	↑ 25,4	↑ 7,5	↑ 2,7	↑ 28,6	↑ 27,4	↑ 22,5	↑ 12,9	↑ 0,5	↓ -1,7	↓ -0,3
Exportaciones 2/	↑ 3,3	↑ 13,6	↑ 111,1	↑ 117,0	↑ 98,4	↑ 61,0	↑ 39,2	↑ 30,0	↑ 5,5	↓ -11,4
Crédito total 2/	↓ -2,4	↓ -1,1	↑ 1,0	↑ 1,8	↑ 1,7	↑ 5,0	↑ 5,9	↑ 6,2	↑ 7,3	↑ 7,7
Depósitos 2/	↑ 12,2	↑ 11,7	↑ 13,1	↑ 12,5	↑ 14,0	↑ 14,5	↑ 14,2	↑ 10,4	↑ 12,6	↑ 13,1
Inversión pública 1/	↑ 23,5	↑ 105,7	↑ 79,8	↑ 94,6	↑ 93,5	↓ -2,4	↑ 39,9	↓ -30,8	↓ -38,9	↓ -7,8

1/ En términos reales. 2/ En términos nominales.

Fuentes: BCRP-Sucursales, Empresas, Cementos Pacasmayo, SBS, SUNAT y MEF.



I. ACTIVIDAD PRODUCTIVA

1. Actividad primaria

1.1. Sector agropecuario

- El sector agropecuario decreció en 12,2 por ciento interanual en noviembre 2025, debido a la menor producción del subsector agrícola (-13,2 por ciento) que fue parcialmente atenuada por la mayor producción del subsector pecuario (1,3 por ciento). En el mes de análisis se redujo principalmente la producción de arándano (-13,5 por ciento) y uva (-8,8 por ciento). Por su parte, la mayor producción pecuaria se reflejó en la mayor oferta de ave (2,5 por ciento) y porcino (4,5 por ciento).
- La producción agropecuaria se incrementó en 9,1 por ciento interanual entre enero y noviembre de 2025, por la mayor producción del subsector agrícola (10,1 por ciento) y pecuario (1,5 por ciento). En este periodo, se incrementó principalmente la producción de arándanos (17,5 por ciento) en un contexto de mayores rendimientos por recambio varietal, y palta (87,9 por ciento) por una normalización de rendimientos, que en 2024 fueran afectados por altas temperaturas de El Niño en 2023 durante su fase de floración. Por su parte, la mayor actividad pecuaria reflejó el aumento de la oferta de ave (2,6 por ciento) y leche (1,4 por ciento).

CUADRO N° 2
LAMBAYEQUE: SECTOR AGROPECUARIO 1/
 (Toneladas)

SUBSECTORES	Estructura Porcentual 2024 2/	Noviembre			Enero - Noviembre		
		2024	2025	Var. %	2024	2025	Var. %
AGRÍCOLA 2/	88,9			-13,2			10,1
Orientados al mercado externo y agroindustria 2/	59,0			-13,5			20,1
Arándano	37,1	20 000	17 300	-13,5	70 652	83 047	17,5
Caña de azúcar	6,4	181 421	207 452	14,3	1 890 150	1 757 243	-7,0
Palta	5,6	18	190	955,6	91 149	171 294	87,9
Uva	3,2	16 500	15 050	-8,8	26 730	27 880	4,3
Maíz amarillo duro	2,6	11 084	8 546	-22,9	68 881	73 575	6,8
Pimiento	0,8	4 000	4 050	1,3	12 603	13 581	7,8
Café	0,6	80	0	-100,0	2 572	1 997	-22,3
Espárrago	0,5	0	145	n.d.	3 080	935	-69,6
Piquillo	0,5	4 200	3 800	-9,5	6 700	5 650	-15,7
Orientados al mercado interno 2/	29,9			-6,6			-7,9
Arroz cáscara	21,7	0	0	n.d.	504 880	465 214	-7,9
Pallar grano seco	3,1	295	692	134,6	18 572	13 630	-26,6
Limón	1,0	2 665	3 600	35,1	40 181	42 232	5,1
Camote	0,6	5 187	4 512	-13,0	24 453	24 830	1,5
Cebolla	0,5	118	331	180,5	17 370	24 684	42,1
Maíz choclo	0,5	1 724	28	-98,4	17 980	19 061	6,0
Zarandaja grano seco	0,4	209	168	-19,6	5 621	1 283	-77,2
Alfalfa	0,3	276	1 248	352,2	45 901	39 214	-14,6
Maíz chala	0,2	3 590	0	-100,0	44 647	52 114	16,7
Yuca	0,2	1 083	658	-39,2	9 067	5 377	-40,7
Sandía	0,2	1 150	435	-62,2	7 277	9 481	30,3
Tomate	0,1	85	324	281,2	3 525	2 240	-36,5
Arveja grano verde	0,1	72	209	190,3	2 213	2 179	-1,6
Maíz amiláceo	0,1	63	150	138,1	1 337	1 485	11,1
PECUARIO 2/	11,1			1,3			1,5
Ave	6,0	2 993	3 068	2,5	28 814	29 555	2,6
Leche	1,9	4 010	4 006	-0,1	40 162	40 732	1,4
Vacuno	1,3	397	390	-1,9	5 207	5 173	-0,7
Huevo	1,1	549	552	0,5	6 212	6 124	-1,4
Porcino	0,4	148	154	4,5	1 845	1 900	3,0
Ovino	0,2	75	70	-6,8	859	832	-3,2
SECTOR AGROPECUARIO	100,0			-12,2			9,1

1/ Cifras preliminares.

2/ Estimado a precios de 2007.

Nota: "-.-" implica variaciones porcentuales superiores a 1 000 por ciento

Fuente: MIDAGRI.

Elaboración: BCRP - Sucursal Piura. Departamento de Estudios Económicos.

1.2. Sector pesca

- La actividad pesquera para el consumo en estado fresco decreció 1,7 por ciento interanual en noviembre 2025, principalmente por el menor desembarque de tollo (26 toneladas menos). El sector creció 27,9 por ciento interanual entre enero y noviembre de 2025, por la mayor captura de bonito (1 881 toneladas más), jurel (513 tonelada más) y lisa (55 toneladas más).

CUADRO N° 3
LAMBAYEQUE: SECTOR PESCA 1/
(En toneladas)

	Octubre			Enero - Octubre		
	2024	2025	Var %	2024	2025	Var %
CONSUMO HUMANO DIRECTO						
Fresco	616	561		4 782	6 684	
TOTAL			-1,7			27,9

1/ Variación en términos reales estimada a precios de 2007. Cifras preliminares.

Fuente: PRODUCE.

Elaboración: BCRP - Sucursal Piura. Departamento de Estudios Económicos.

2. Otros indicadores sectoriales

2.2. Sector manufactura

- La actividad del sector manufactura decreció en 4,9 por ciento interanual en noviembre 2025, por la menor producción de la rama primaria (-6,1 por ciento), parcialmente compensada por la mayor producción de la rama no primaria (31,0 por ciento). En el subsector primario se redujo la producción de arroz pilado (-19,5 por ciento), que fue parcialmente atenuada por la mayor producción de azúcar (15,9 por ciento), asociado a mayores días de operación de ingenios. Por su parte, en la rama no primaria creció la producción de jugos de fruta (129,0 por ciento).
- El sector manufactura decreció en 7,1 por ciento interanual entre enero y noviembre de 2025, por la menor producción de las ramas primarias (-7,8 por ciento), parcialmente compensada por la mayor producción de la rama no primaria (1,5 por ciento). La actividad de las ramas primarias se redujo por la menor producción de arroz pilado (-8,6 por ciento) y azúcar (-6,4 por ciento), asociado a los efectos negativos del déficit hídrico sobre la campaña chica en la costa norte en el primer trimestre de 2025 y menores días de operación en algunos ingenios, respectivamente. En el subsector no primario se registró una mayor producción de jugos de fruta (7,0 por ciento).

CUADRO N° 3
LAMBAYEQUE: SECTOR MANUFACTURA 1/
(Variación % real respecto a similar periodo del año anterior)

Ramas de actividad	Estructura porcentual 2024 ^{2/}	Variación interanual (%)	
		Noviembre 2025	Enero-Noviembre 2025
MANUFACTURA PRIMARIA	93,4	-6,1	-7,8
Arroz pilado	57,6	-19,5	-8,6
Azúcar	35,8	15,9	-6,4
MANUFACTURA NO PRIMARIA	6,6	31,0	1,5
Jugos de fruta	2,9	129,0	7,0
Aceite esencial de limón	0,1	100,0	-29,0
Cáscara deshidratada de limón	0,7	-100,0	-15,7
SECTOR MANUFACTURA	100,0	-4,9	-7,1

1/ Cifras preliminares, en base a SUNAT, PRODUCE y empresas.

2/ Estimado a precios de 2007.

GRÁFICO N° 1
LAMBAYEQUE: MANUFACTURA
 (Variación % real respecto a similar mes del año anterior)

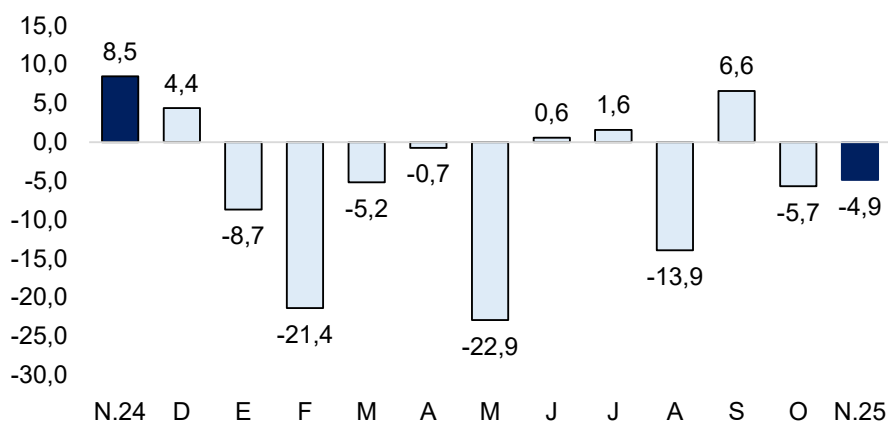

Fuente: SUNAT, PRODUCE y empresas.

Elaboración: BCRP, Sucursal Piura. Departamento de Estudios Económicos.

2.3. Sector construcción

- Los despachos de cemento, indicador del sector construcción, decrecieron en 0,3 por ciento interanual en noviembre 2025. En el período enero-noviembre de 2025, los despachos de cemento acumulan un crecimiento de 11,3 por ciento interanual.

GRÁFICO N° 2
LAMBAYEQUE: VARIACIÓN DE LOS DESPACHOS DE CEMENTO
 (Variación % real respecto a similar mes del año anterior)

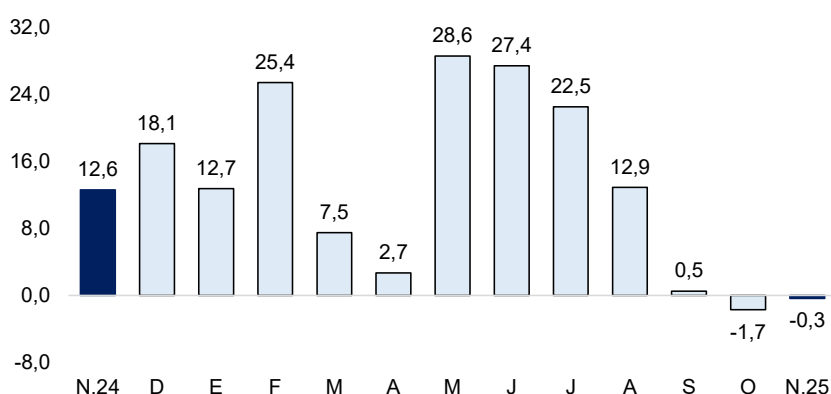

Fuente: Empresas.

Elaboración: BCRP, Sucursal Piura. Departamento de Estudios Económicos.

II. SECTOR EXTERNO

1. Exportaciones

- Las exportaciones de Lambayeque sumaron US\$ 160,8 millones en noviembre 2025, inferiores en 11,4 por ciento interanual, principalmente por las menores exportaciones agropecuarias (-11,6 por ciento) que alcanzaron los US\$ 159,5 millones. En este mes, se redujeron principalmente las exportaciones de arándanos que ascendieron a US\$ 77,5 millones (-15,6 por ciento), y uvas que sumaron US\$ 36,8 millones (-25,9 por ciento).
- Las exportaciones sumaron US\$ 1 185,7 millones entre enero y noviembre de 2025, superiores en 29,8 por ciento interanual. En este periodo se incrementaron las exportaciones de arándanos que sumaron US\$ 457,6 millones (11,8 por ciento) asociado a mejores rendimientos por recambio varietal; y paltas que ascendieron a US\$ 210,4 millones (123,4 por ciento), debido a una recuperación de sus rendimientos, luego de que fueran afectados por las altas temperaturas del Fenómeno El Niño 2023.

- Los principales destinos de exportación a noviembre 2025 fueron: Estados Unidos (32,1 por ciento), Países Bajos (25,1 por ciento), Reino Unido (5,8 por ciento), China (4,9 por ciento), España (4,6 por ciento), entre otros.

CUADRO N° 4
LAMBAYEQUE: EXPORTACIONES POR GRUPO DE PRODUCTOS 1/
(Valor FOB en millones de US\$)

	Estructura %	Noviembre			Enero - Noviembre		
	2024	2024	2025	Var %	2024	2025	Var %
PRODUCTOS TRADICIONALES	11,4%	15,3	24,4	59,2	104,4	148,4	42,1
Agropecuario	11,4%	15,3	24,4	59,2	104,4	148,4	42,1
PRODUCTOS NO TRADICIONALES	88,6%	166,1	136,4	-17,9	809,4	1 037,3	28,2
Agropecuario	86,3%	165,1	135,1	-18,2	787,1	1 021,9	29,8
Químico	2,0%	0,5	0,5	11,1	19,6	8,7	-55,6
Otros	0,3%	0,5	0,8	70,1	2,6	6,7	154,5
TOTAL EXPORTACIONES	100,0%	181,4	160,8	-11,4	913,8	1 185,7	29,8

1/ Cifras preliminares

Fuente: SUNAT.

Elaboración: BCRP - Sucursal Piura. Departamento de Estudios Económicos.

III. CRÉDITO Y DEPÓSITOS

1. Crédito

- El saldo de crédito aumentó en 7,7 por ciento interanual en noviembre 2025. El crédito en moneda nacional creció en 7,1 por ciento y el crédito en moneda extranjera en 20,2 por ciento interanual. La tasa de dolarización del crédito fue de 5,1 por ciento.

CUADRO N° 5
LAMBAYEQUE: CRÉDITOS 1/

	Estructura %	Saldos en millones de soles con TCF 1/		Tasa de crecimiento (%)	
	Nov-25	Oct-25	Nov-25	Mes	12 Meses
BN y Agrobanco	6,9	553	577	4,4	12,3
Banco de la Nación	6,7	532	555	4,5	12,7
Agrobanco	0,3	21	21	2,6	1,7
Sin BN y Agrobanco	93,1	7 748	7 757	0,1	7,4
Banca Múltiple	76,0	6 333	6 330	-0,1	15,3
Financieras	2,4	200	202	1,3	-60,3
Cajas Municipales	13,8	1 137	1 149	1,0	2,7
Cajas Rurales	0,2	14	14	-1,4	-6,3
Empresas de Crédito	0,7	63	62	-2,4	-30,2
TOTAL	100,0	8 301	8 334	0,4	7,7
MN	94,9	7 827	7 912	1,1	7,1
ME	5,1	474	422	-11,0	20,2

1/ Calculado a tipo de cambio constante (S/ 3,77 por US\$).

Fuente: SBS y AFP.

Elaboración: BCRP, Sucursal Piura. Departamento de Estudios Económicos.

GRÁFICO N° 3
LAMBAYEQUE: CRECIMIENTO DEL CREDITO 1/
 (Variación % respecto a similar mes del año anterior)

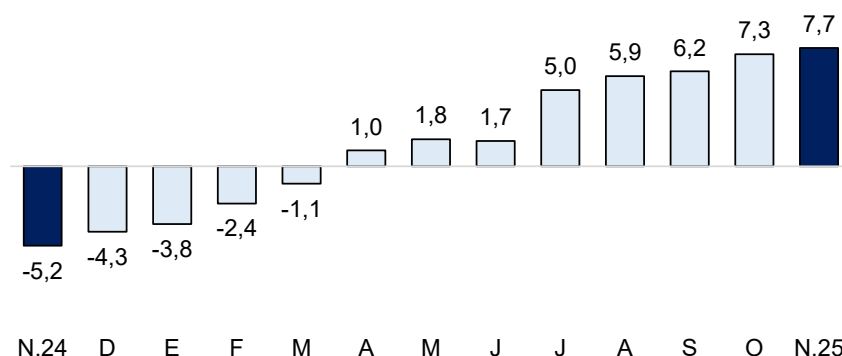

1/ Comprende Banca múltiple, Cajas Municipales, Cajas Rurales, Empresas de Crédito y Financieras.

Fuente: SBS.

Elaboración: BCRP, Sucursal Piura, Departamento de Estudios Económicos.

- Por tipo de crédito², el saldo se incrementó en 7,4 por ciento interanual en noviembre 2025, por mayores créditos en los segmentos empresarial (12,2 por ciento) y de consumo (4,4 por ciento). En tanto, el saldo del crédito hipotecario se contrajo en 3,2 por ciento interanual.

CUADRO N° 7
LAMBAYEQUE: CRÉDITO POR TIPO SIN BN Y AGROBANCO
 (Variación % respecto a similar mes del año anterior)

	Estructura %	Tasa de crecimiento (%)	
		Noviembre-2025	
	Nov-25	Mes	12 Meses
Empresarial	58,0	0,0	12,2
Corporativo	1,5	-25,7	-
Grandes Empresas	10,3	-2,0	-
Medianas Empresas	6,2	1,4	-
Pequeñas Empresas	33,6	1,5	-
Microempresas	6,3	2,2	-
Consumo	26,2	0,5	4,4
Hipotecario	15,9	-0,2	-3,2
Total ^{1/}	100,0	0,1	7,4

1/ Calculada con tipo de cambio fijo (S/ 3,77 por US\$).

Fuente: SBS - Carpeta de Información del Sistema Financiero

Elaboración: BCRP - Sucursal Piura, Departamento de Estudios Económicos

- La morosidad fue 7,8 por ciento en noviembre 2025. La tasa de morosidad en la Banca Múltiple fue de 6,0 por ciento, en las Empresas Financieras de 3,9 por ciento, en las Empresas de Crédito de 8,2 por ciento, en las Cajas Municipales de 9,9 por ciento, en las Cajas Rurales de 6,3 por ciento, Banco de la Nación de 2,4 por ciento y Agrobanco de 37,2 por ciento.

² Sin considerar Banco de la Nación (BN) ni Agrobanco.

GRÁFICO N° 4
LAMBAYEQUE: TASA DE MOROSIDAD
(En porcentaje)

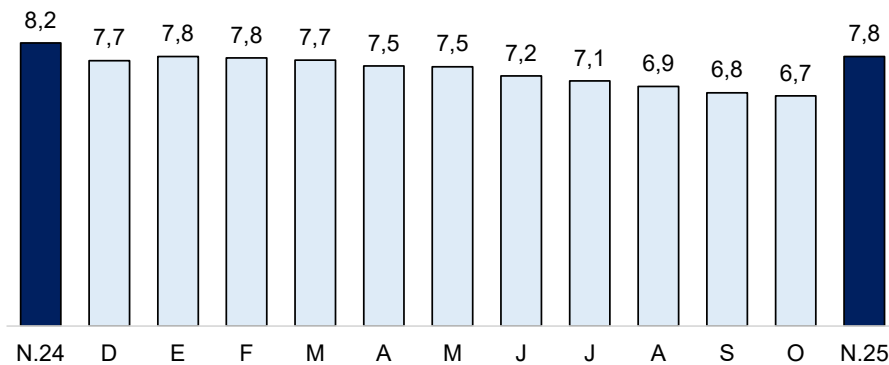

Fuente: SBS y AFP

Elaboración: BCRP - Sucursal Piura. Departamento de Estudios Económicos

2. Depósitos

- Los depósitos se incrementaron en 13,1 por ciento interanual en noviembre 2025. Por moneda, los depósitos crecieron tanto en moneda nacional (12,0 por ciento) como en moneda extranjera (17,7 por ciento).
- Por tipo, crecieron los depósitos a la vista (17,4 por ciento), ahorro (17,7 por ciento) y a plazo fijo (1,7 por ciento).

CUADRO N° 8
LAMBAYEQUE: DEPÓSITOS

	Estructura %	Saldos en millones de soles con TCF ^{1/}		Tasa de crecimiento (%)	
		Nov-25	Oct-25	Mes	12 Meses
Banco de la Nación	13,2	816	822	0,8	5,3
Banco de la Nación	13,2	816	822	0,8	5,3
Sin BN y Agrobanco	86,8	5 243	5 394	2,9	14,4
Banca Múltiple	74,5	4 489	4 630	3,1	17,5
Financieras	0,5	28	29	5,3	-58,4
Cajas Municipales	11,7	717	725	1,1	4,1
Cajas Rurales	0,1	9	9	3,0	38,5
TOTAL	100,0	6 059	6 216	2,6	13,1
Vista	23,9	1 450	1 485	2,4	17,4
Ahorro	50,7	3 071	3 150	2,6	17,7
A plazo	25,4	1 538	1 581	2,8	1,7
MN	79,0	4 778	4 911	2,8	12,0
ME	21,0	1 281	1 305	1,8	17,7

1/ Calculado a tipo de cambio constante (S/ 3,77 por US\$)

Fuente: SBS y AFP.

Elaboración: BCRP, Sucursal Piura.

GRÁFICO N° 5
LAMBAYEQUE: CRECIMIENTO DE LOS DEPÓSITOS 1/
(Variación % respecto a similar mes del año anterior)

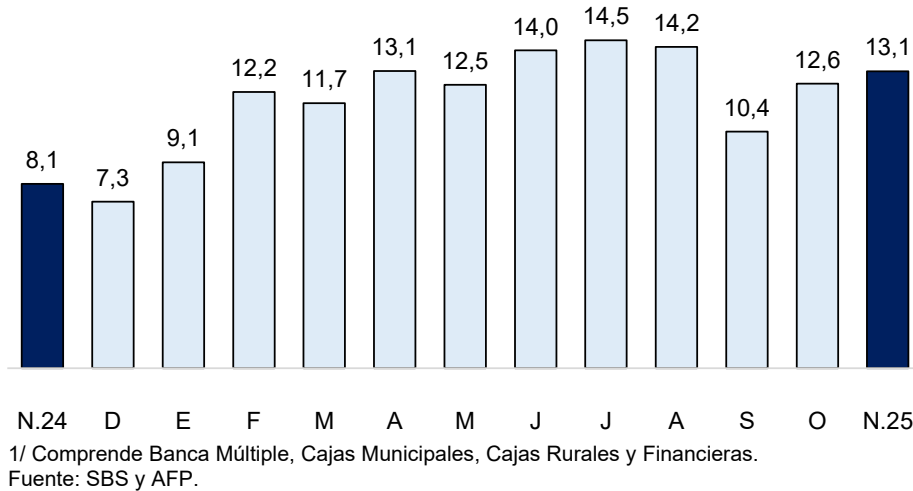

IV. EJECUCIÓN DEL PRESUPUESTO DE GASTOS DEL GOBIERNO GENERAL

1. Gasto corriente no financiero

- El gasto corriente fue S/ 319,0 millones en noviembre 2025, superior en 14,4 por ciento interanual, en términos reales, impulsado por el mayor gasto devengado a nivel de los Gobiernos Locales (66,2 por ciento), asociado al pago de remuneraciones (123,4 por ciento).
- El gasto corriente totalizó S/ 3 293,7 millones entre enero y noviembre de 2025, lo que representó un aumento de 6,8 por ciento interanual, en términos reales, principalmente por el mayor gasto devengado del Gobierno Nacional (7,9 por ciento) en el rubro de remuneraciones (10,4 por ciento).

CUADRO N° 9
LAMBAYEQUE: GASTO PÚBLICO 1/ 2/
(Millones de soles)

	Noviembre			Enero - Noviembre		
	2024	2025	Var.% real	2024	2025	Var.% real
Gobierno Nacional	108	113	3,1	1 192	1 306	7,9
Gobierno Regional	129	142	8,3	1 420	1 492	3,5
Gobiernos Locales	39	65	66,2	427	496	14,4
TOTAL	275	319	14,4	3 039	3 294	6,8

1/ Información actualizada al 30 de noviembre de 2025.

2/ Comprende el gasto en remuneraciones, pensiones, bienes y servicios.

Fuente: MEF.

Elaboración: BCRP - Sucursal Piura. Departamento de Estudios Económicos.

2. Gasto de capital

- La inversión pública fue S/ 133,6 millones en noviembre 2025, inferior en 7,8 por ciento interanual, en términos reales. En el mes, se redujo la inversión del Gobierno Nacional (-30,8 por ciento), principalmente en infraestructura agrícola (S/ 16,4 millones menos) e instalaciones educativas (S/ 3,3 millones menos).
- La inversión pública ascendió a S/ 1 520,1 millones entre enero y noviembre de 2025, superior en 25,5 por ciento interanual, en términos reales. En el periodo, creció principalmente la inversión pública del Gobierno Nacional (46,3 por ciento), principalmente en infraestructura agrícola (S/ 175,6 millones más) e infraestructura vial (S/ 75,0 millones más).

CUADRO N° 10
LAMBAYEQUE: INVERSIÓN PÚBLICA 1/
(Millones de soles)

	Noviembre			Enero - Noviembre		
	2024	2025	Var.% real	2024	2025	Var.% real
Gobierno Nacional	62	43	-30,8	471	699	46,3
Gobierno Regional	54	57	5,3	531	522	-3,3
Gobiernos Locales	27	33	18,3	191	299	54,3
Inversión Pública	143	134	-7,8	1 194	1 520	25,5

1/ Información actualizada al 30 de noviembre de 2025.

Fuente: MEF.

Elaboración: BCRP - Sucursal Piura. Departamento de Estudios Económicos.

GRÁFICO N° 6
LAMBAYEQUE: VARIACION DE LA INVERSIÓN PÚBLICA
(Variación % real)

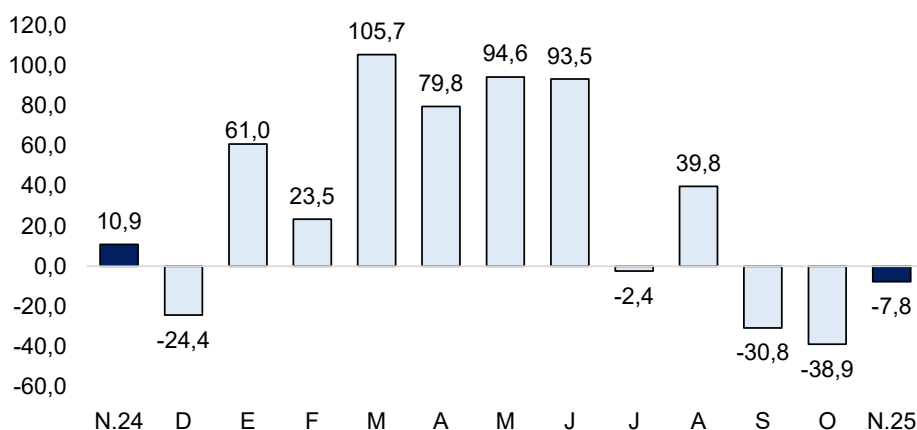

Fuente: MEF.

Elaboración: BCRP – Sucursal Piura. Departamento de Estudios Económicos.

- El avance de la inversión pública fue de 69,5 por ciento del Presupuesto Institucional Modificado (PIM) a noviembre 2025. El Gobierno Nacional registró un avance de 86,0 por ciento, el Gobierno Regional, de 67,2 por ciento y las municipalidades, de 50,1 por ciento.
- La inversión pública del Gobierno Nacional decreció en 30,8 por ciento en noviembre 2025, en términos reales. En el mes de análisis, destacó la Creación del servicio de protección en la ribera del río Motupe, con S/ 21,2 millones devengados en el mes (avance acumulado de 99,6 por ciento de su PIM); y la Construcción de puente del eje multimodal del Amazonas Norte en el distrito de Olmos, con S/ 4,4 millones devengados en el mes (avance acumulado de 91,0 por ciento de su PIM).
- La inversión del Gobierno Regional creció en 5,3 por ciento interanual en noviembre 2025, en términos reales. En el mes, destacó la Mejoramiento de la eficiencia del sistema hidráulico de conducción y distribución Pampagrande, en la provincia de Chiclayo, con S/ 5,5 millones en el mes (avance de 32,7 por ciento de su PIM); y el Rehabilitación de la infraestructura de captación y conducción del sistema de riego Magdalena, en las provincias de Ferreñafe y Lambayeque, con S/ 4,3 millones en el mes (avance de 33,0 por ciento de su PIM).
- La inversión de los Gobiernos Locales creció en 18,3 por ciento interanual en noviembre 2025, en términos reales. A nivel de proyectos, destacó Creación del servicio de movilidad urbana en distintos sectores del distrito de Pucallá, en la provincia de Chiclayo, departamento de Lambayeque, con S/ 2,3 millones en el mes (avance acumulado de 82,6 por ciento de su PIM); y la Recuperación de la infraestructura de la I.E. "Mater Admirabilis" del distrito de José Leonardo Ortiz, provincia de Chiclayo, con S/ 1,9 millones en el mes (avance acumulado de 37,8 por ciento de su PIM).

V. ANEXOS

ANEXO 1

LAMBAYEQUE: PRODUCCIÓN AGROPECUARIA 1/
(TONELADAS)

PRODUCTOS	2024		2025											PRODUCTOS
	NOV	DIC	ENE	FEB	MAR	ABR	MAY	JUN	JUL	AGO	SET	OCT	NOV	
AGRÍCOLA														AGRÍCOLA
Algodón	0	0	0	0	0	0	0	0	0	0	0	0	0	Algodón
Arroz	0	5 015	28 000	19 500	0	500	150 000	234 889	32 000	325	0	0	0	Arroz
Café	80	0	0	0	0	0	0	1 120	560	0	302	15	0	Café
Camote	5 187	3 703	1 491	372	265	688	1 190	3 258	968	772	2 467	8 847	4 512	Camote
Cebolla	118	1 670	1 191	354	460	800	718	1 020	2 688	4 699	5 160	7 263	331	Cebolla
Frijol grano seco	37	6	41	6	6	0	3	15	72	334	67	252	57	Frijol grano seco
Frijol caupi	21	0	48	19	6	19	10	99	125	46	23	153	51	Frijol caupi
Limón	2 665	3 245	4 849	4 745	4 794	3 588	4 400	2 797	3 123	3 432	3 317	3 587	3 600	Limón
Maiz Amiláceo	63	88	56	57	28	25	182	171	236	95	185	300	150	Maiz Amiláceo
Maiz amarillo duro	11 084	6 598	8 331	847	3 103	1 894	3 709	9 535	8 598	8 789	8 485	11 739	8 546	Maiz amarillo duro
Maiz Choclo	1 724	541	1 788	770	705	1 006	2 169	3 566	2 378	2 101	2 001	2 549	28	Maiz Choclo
Papa	605	470	333	0	341	70	325	70	270	0	520	0	12	Papa
Páprika	790	85	24	24	0	0	0	241	16	9	41	25	9	Páprika
Piquillo	4 200	0	800	0	0	0	0	0	0	0	900	150	3 800	Piquillo
Tomate	85	284	198	110	0	77	110	120	170	402	38	691	324	Tomate
Trigo	0	0	0	0	0	0	45	63	396	225	41	0	0	Trigo
Yuca	1 083	843	237	80	85	360	844	1 060	1 150	72	203	628	658	Yuca
Mango	0	500	17 500	21 746	7 000	400	285	135	40	0	0	0	0	Mango
Maracuyá	1 352	985	523	303	1 253	724	1 351	1 306	884	1 318	1 063	490	26	Maracuyá
Caña de Azúcar	181 421	185 952	164 008	92 527	100 219	91 606	87 658	183 229	221 124	192 839	213 886	202 696	207 452	Caña de Azúcar
Arándano	20 000	8 600	3 590	1 860	660	32	415	1 380	3 310	11 000	19 500	24 000	17 300	Arándano
PECUARIO														PECUARIO
Ave 2/	2 993	1 969	3 763	1 796	2 321	3 543	1 762	2 788	2 307	2 636	2 883	2 689	3 068	Ave 2/
Caprino 2/	61	76	53	49	45	44	53	55	58	53	61	65	62	Caprino 2/
Ovino 2/	75	101	86	89	89	80	82	79	69	57	62	71	70	Ovino 2/
Porcino 2/	148	291	220	181	173	170	181	177	178	174	142	150	154	Porcino 2/
Vacuno 2/	397	450	527	573	507	502	510	507	403	424	417	413	390	Vacuno 2/
Huevos	549	656	574	583	566	518	554	572	553	530	554	568	552	Huevos
Leche	4 010	4 038	4 069	3 702	3 486	3 509	3 552	3 670	3 465	3 561	3 652	4 058	4 006	Leche

1/ Cifras preliminares 2/ Peso de animal en pie.

Fuente: MIDAGRI.

Elaboración: BCRP, Sucursal Piura. Departamento de Estudios Económicos.



ANEXO 1

LAMBAYEQUE: PRODUCCIÓN MANUFACTURA 1/
(Variación porcentual interanual)

DESCRIPCIÓN	2024		2025											DESCRIPCIÓN
	NOV	DIC	ENE	FEB	MAR	ABR	MAY	JUN	JUL	AGO	SET	OCT	NOV	
Manufactura Primaria	10,6	6,4	-7,4	-22,3	-5,1	-3,3	-24,6	-0,8	2,2	-14,2	5,3	-5,9	-6,1	Manufactura Primaria
Arroz Pilado	5,9	-2,3	-2,3	-10,2	-7,2	-5,9	-7,2	-10,1	-16,7	-7,8	1,6	-7,0	-19,5	Arroz Pilado
Azúcar	19,4	18,8	-15,4	-41,8	-0,1	4,8	-53,6	18,7	36,1	-22,2	9,9	-4,5	15,9	Azúcar
Manufactura No Primaria	-30,4	-43,8	-24,8	-14,2	-5,6	38,1	5,5	23,4	-4,4	-9,0	30,4	0,2	31,0	Manufactura No Primaria
Jugos de fruta	-62,2	-68,3	-33,5	-47,9	-9,5	99,3	12,8	50,4	-5,6	-11,9	94,0	-3,0	129,0	Jugos de fruta
Aceite esencial de limón	n.d.	350,0	-100,0	50,4	-11,1	-20,0	-31,0	-44,5	-83,2	12,5	-100,0	n.d.	100,0	Aceite esencial de limón
Cáscara deshidratada de limón	28,7		-27,3	3,8	-21,0	-12,2	-7,0	15,2	-12,7	-37,9	1,0	n.d.	-100,0	Cáscara deshidratada de limón
Alcohol etílico	0,5	0,5	0,5	0,5	0,5	0,5	0,5	0,5	0,5	0,5	0,5	0,5	0,5	Alcohol etílico
TOTAL	8,5	4,4	-8,7	-21,4	-5,2	-0,7	-22,9	0,6	1,6	-13,9	6,6	-5,7	-4,9	TOTAL

1/ Cifras preliminares.

Fuente: Empresas Industriales, SUNAT y MIDAGRI

Elaboración: BCRP, Sucursal Piura. Departamento de Estudios Económicos.

ANEXO 2

LAMBAYEQUE: EXPORTACIONES POR TIPO DE PRODUCTO 1/

(Valor FOB en millones de US\$)

TIPO	2024		2025											TIPO
	NOV	DIC	ENE	FEB	MAR	ABR	MAY	JUN	JUL	AGO	SET	OCT	NOV	
I. Productos Tradicionales	15,3	13,1	8,7	2,6	2,8	1,7	4,6	12,3	22,0	17,6	25,6	26,2	24,4	I. Productos Tradicionales
Agropecuario	15,3	13,1	8,7	2,6	2,8	1,7	4,6	12,3	22,0	17,6	25,6	26,2	24,4	Agropecuario
II. Productos No tradicionales	166,1	101,6	63,3	47,3	49,0	65,0	84,3	84,0	83,1	109,6	143,2	172,1	136,4	II. Productos No tradicionales
Agropecuario	165,1	100,3	63,0	46,2	47,1	63,6	82,5	82,7	81,7	107,2	142,4	170,5	135,1	Agropecuario
Maderas y Papeles	0,0	0,0	0,0	0,0	0,0	0,0	0,0	0,0	0,0	0,0	0,0	0,0	0,1	Maderas y Papeles
Metal-mecánico	0,1	0,1	0,0	0,0	0,0	0,0	0,0	0,0	0,0	0,0	0,0	0,0	0,0	Metal-mecánico
Minería No Metálica	0,1	0,1	0,2	0,2	0,2	0,1	0,1	0,2	0,2	0,3	0,2	0,1	0,1	Minería No Metálica
Pesquero	0,0	0,0	0,0	0,0	0,0	0,2	0,6	0,0	0,8	0,5	0,5	0,8	0,5	Pesquero
Químico	0,5	1,1	0,0	0,9	1,7	1,1	1,0	1,0	0,3	1,6	0,0	0,6	0,5	Químico
Resto de No Tradicionales	0,0	0,0	0,0	0,0	0,0	0,0	0,0	0,0	0,0	0,0	0,0	0,0	0,0	Resto de No Tradicionales
Sidero-Metalúrgico y Joyería	0,0	0,0	0,0	0,0	0,0	0,0	0,0	0,0	0,0	0,0	0,0	0,0	0,0	Sidero-Metalúrgico y Joyería
Textil	0,2	0,0	0,0	0,0	0,0	0,0	0,0	0,0	0,0	0,0	0,1	0,0	0,1	Textil
TOTAL EXPORTACIONES	181,4	114,7	72,0	49,9	51,9	66,7	88,9	96,3	105,1	127,3	168,8	198,2	160,8	TOTAL EXPORTACIONES

1/ Cifras preliminares

Fuente: SUNAT

Elaboración: BCRP - Sucursal Piura. Departamento de Estudios Económicos

ANEXO 3

LAMBAYEQUE: INGRESOS CORRIENTES DEL GOBIERNO CENTRAL
(Millones de soles)

	2024		2025												
	NOV	DIC	ENE	FEB	MAR	ABR	MAY	JUN	JUL	AGO	SET	OCT	NOV		
I. INGRESOS TRIBUTARIOS	117,4	82,5	98,3	71,8	61,6	83,2	70,7	65,4	68,8	75,8	71,1	75,2	75,1	I. INGRESOS TRIBUTARIOS	
1. Impuestos a los Ingresos	28,5	29,9	47,4	25,8	29,4	35,0	30,1	27,9	24,4	22,9	24,9	25,6	25,6	1. Impuestos a los Ingresos	
- Personas Naturales	8,0	11,5	10,7	7,6	9,3	10,0	10,0	9,3	9,5	8,8	10,1	10,0	8,9	- Personas Naturales	
- Personas Jurídicas	13,7	17,5	28,5	17,0	16,6	15,8	11,8	11,4	12,0	13,0	13,8	15,2	16,1	- Personas Jurídicas	
- Regularización	6,8	0,9	8,1	1,2	3,4	9,2	8,3	7,2	3,0	1,1	1,0	0,5	0,5	- Regularización	
2. Impuestos a la Importación	0,0	0,0	0,0	0,0	0,0	0,0	0,0	0,0	0,0	0,0	0,0	0,0	0,0	2. Impuestos a la Importación	
3. Impuesto General a las ventas	28,3	27,5	37,0	30,4	21,8	30,0	27,1	24,7	29,8	29,5	28,3	31,8	27,2	3. Impuesto General a las ventas	
- Operaciones Internas	25,8	27,5	34,1	27,5	21,7	24,1	24,7	24,7	23,9	25,3	24,5	29,4	23,5	- Operaciones Internas	
- Operaciones Externas	2,5	0,0	2,8	2,9	0,0	5,9	2,4	0,0	5,9	4,2	3,8	2,5	3,7	- Operaciones Externas	
4. Impuesto Selectivo al Consumo	2,5	0,6	2,2	2,9	0,3	4,4	2,5	0,1	2,3	6,0	3,1	2,3	3,5	4. Impuesto Selectivo al Consumo	
5. Otros Ingresos tributarios	58,1	24,6	11,8	12,7	10,2	13,7	10,8	12,7	12,3	17,3	14,8	15,4	18,9	5. Otros Ingresos tributarios	
II. INGRESOS NO TRIBUTARIOS	0,1	0,1	0,2	0,1	0,1	0,6	0,1	0,2	0,1	0,1	0,1	0,2	0,0	II. INGRESOS NO TRIBUTARIOS	
INGRESOS CORRIENTES (I + II)	117,5	82,6	98,4	71,9	61,7	83,8	70,8	65,5	68,9	75,9	71,3	75,4	75,2	INGRESOS CORRIENTES (I + II)	

Fuente: SUNAT.

Elaboración: BCRP - Sucursal Piura. Departamento de Estudios Económicos.

ANEXO 4

LAMBAYEQUE: GASTOS NO FINANCIEROS DEL GOBIERNO NACIONAL
(Millones de soles)

	2024		2025											
	NOV	DIC	ENE	FEB	MAR	ABR	MAY	JUN	JUL	AGO	SET	OCT	NOV	
GASTOS NO FINANCIEROS	170,9	241,6	196,5	206,3	194,3	191,2	196,6	207,5	184,1	191,3	153,2	148,7	158,7	GASTOS NO FINANCIEROS
a. GASTOS CORRIENTES	107,7	164,9	119,7	112,8	106,9	110,9	116,5	126,8	150,0	118,6	113,5	118,2	112,5	a. GASTOS CORRIENTES
1. Personal y obligaciones sociales	51,4	63,1	51,5	47,6	46,6	46,8	53,0	47,8	60,8	48,2	48,2	48,2	56,0	1. Personal y obligaciones sociales
2. Pensiones y otras prestaciones sociales	25,9	47,7	27,3	27,5	27,3	28,8	28,3	28,0	51,2	28,5	28,1	28,6	28,5	2. Pensiones y otras prestaciones sociales
3. Bienes y servicios	15,5	29,3	5,8	15,9	14,0	15,6	16,7	14,4	19,0	17,4	15,3	18,9	14,0	3. Bienes y servicios
4. Donaciones y transferencias	0,2	0,2	24,5	8,3	5,5	0,0	0,1	20,5	0,0	1,6	7,5	4,9	-0,1	4. Donaciones y transferencias
5. Otros gastos	14,7	24,6	10,7	13,5	13,5	19,7	18,4	16,1	19,0	22,9	14,4	17,7	14,1	5. Otros gastos
b. GASTOS DE CAPITAL	63,2	76,7	76,9	93,5	87,4	80,3	80,2	80,7	34,0	72,7	39,8	30,5	46,2	b. GASTOS DE CAPITAL
1. Adquisición de activos no financieros	61,9	68,9	76,9	90,1	87,4	80,3	77,8	80,7	34,0	72,7	25,5	30,1	43,4	1. Adquisición de activos no financieros
2. Otros gastos de capital	1,3	7,7	0,0	3,4	0,0	0,0	2,4	0,0	0,1	0,0	14,2	0,4	2,8	2. Otros gastos de capital

Fuente: Ministerio de Economía y Finanzas.

Elaboración: BCRP Sucursal Piura. Departamento de Estudios Económicos.

ANEXO 5

LAMBAYEQUE: GASTOS NO FINANCIEROS DEL GOBIERNO REGIONAL

(Millones de soles)

	2024		2025												
	NOV	DIC	ENE	FEB	MAR	ABR	MAY	JUN	JUL	AGO	SET	OCT	NOV		
GASTOS NO FINANCIEROS	182,6	287,3	162,8	135,0	178,6	174,3	196,4	249,2	214,0	195,3	222,5	177,2	198,8	GASTOS NO FINANCIEROS	
a. GASTOS CORRIENTES	129,0	195,1	154,9	114,2	125,4	132,3	135,6	128,9	160,3	130,6	134,9	133,1	141,5	a. GASTOS CORRIENTES	
1. Personal y obligaciones sociales	99,6	132,0	141,4	97,1	101,6	103,8	108,0	104,1	118,4	106,3	108,8	106,4	109,8	1. Personal y obligaciones sociales	
2. Pensiones y otras prestaciones sociales	9,5	13,1	11,5	9,0	9,1	9,5	11,2	9,2	24,1	9,2	8,9	8,9	9,0	2. Pensiones y otras prestaciones sociales	
3. Bienes y servicios	19,7	49,6	1,8	8,0	14,6	17,9	16,2	15,5	17,7	14,5	15,7	17,8	22,8	3. Bienes y servicios	
4. Donaciones y transferencias	0,0	0,0	0,0	0,0	0,0	0,0	0,0	0,0	0,0	0,4	1,5	0,0	0,0	4. Donaciones y transferencias	
5. Otros gastos	0,1	0,4	0,2	0,1	0,1	1,1	0,1	0,1	0,2	0,1	0,0	0,0	0,0	5. Otros gastos	
b. GASTOS DE CAPITAL	53,6	92,2	7,9	20,8	53,1	42,0	60,8	120,3	53,7	64,7	87,6	44,1	57,2	b. GASTOS DE CAPITAL	
1. Adquisición de activos no financieros	53,6	92,2	7,9	20,8	37,7	42,0	60,8	81,3	53,7	64,7	51,8	44,1	57,2	1. Adquisición de activos no financieros	
2. Otros gastos de capital	0,0	0,0	0,0	0,0	15,4	0,0	0,0	39,0	0,0	0,0	35,8	0,0	0,0	2. Otros gastos de capital	

Fuente: Ministerio de Economía y Finanzas.

Elaboración: BCRP Sucursal Piura. Departamento de Estudios Económicos.

ANEXO 6

LAMBAYEQUE: GASTOS NO FINANCIEROS DE LOS GOBIERNOS LOCALES
(Millones de soles)

	2024		2025											
	NOV	DIC	ENE	FEB	MAR	ABR	MAY	JUN	JUL	AGO	SET	OCT	NOV	
GASTOS NO FINANCIEROS	66,0	136,2	46,8	62,4	71,1	65,7	72,5	71,7	82,9	80,5	75,9	69,3	97,9	GASTOS NO FINANCIEROS
a. GASTOS CORRIENTES	38,6	68,6	31,0	44,0	42,6	39,4	44,3	40,0	53,2	43,4	46,7	46,1	64,9	a. GASTOS CORRIENTES
1. Personal y obligaciones sociales	19,5	31,8	25,1	31,3	22,0	22,1	22,8	20,4	32,2	20,3	21,3	22,8	44,1	1. Personal y obligaciones sociales
2. Pensiones y otras prestaciones sociales	3,6	4,6	0,7	1,2	2,0	1,7	3,3	3,1	4,8	2,5	4,3	4,0	2,3	2. Pensiones y otras prestaciones sociales
3. Bienes y servicios	14,5	30,9	4,4	10,2	17,4	14,4	16,9	15,5	15,0	19,4	20,0	15,6	16,5	3. Bienes y servicios
4. Donaciones y transferencias	0,3	0,6	0,4	0,6	0,6	0,4	0,5	0,4	0,6	0,5	0,5	1,9	0,6	4. Donaciones y transferencias
5. Otros gastos	0,6	0,7	0,4	0,8	0,6	0,9	0,7	0,7	0,7	0,8	0,6	1,8	1,5	5. Otros gastos
b. GASTOS DE CAPITAL	27,5	67,6	15,8	18,4	28,5	26,3	28,2	31,7	29,7	37,1	29,2	23,3	33,0	b. GASTOS DE CAPITAL
1. Adquisición de activos no financieros	27,5	67,5	15,8	18,4	28,5	26,3	28,2	31,7	29,7	36,7	27,6	23,3	33,0	1. Adquisición de activos no financieros
2. Otros gastos de capital	0,0	0,0	0,0	0,0	0,0	0,0	0,0	0,0	0,0	0,4	1,6	0,0	0,0	2. Otros gastos de capital

Fuente: Ministerio de Economía y Finanzas.

Elaboración: BCRP Sucursal Piura. Departamento de Estudios Económicos.

ANEXO 7

LAMBAYEQUE: CARTERA PESADA EN EL SISTEMA FINANCIERO 1/
(En porcentajes)

ENTIDADES FINANCIERAS	2024		2025											ENTIDADES FINANCIERAS
	NOV	DIC	ENE	FEB	MAR	ABR	MAY	JUN	JUL	AGO	SET	OCT	NOV	
A. BANCO DE LA NACIÓN	2,6	2,2	2,2	2,2	2,2	2,4	2,4	2,5	2,5	2,3	2,4	2,4	2,4	A. BANCO DE LA NACIÓN
B. EMPRESAS BANCARIAS	8,0	7,7	7,6	7,5	7,4	7,3	7,3	6,9	6,7	6,5	6,4	6,3	6,0	B. EMPRESAS BANCARIAS
Agrobanco	43,6	43,4	44,6	41,9	39,0	38,6	38,2	37,7	37,2	37,4	37,6	38,2	37,2	Agrobanco
C. INSTITUCIONES DE MICROFINANZAS														C. INSTITUCIONES DE MICROFINANZAS
Cajas Municipales	11,8	10,5	11,5	11,7	11,8	11,1	11,0	11,0	11,1	11,0	10,5	10,4	9,9	Cajas Municipales
Cajas Rurales	12,1	11,8	12,4	12,8	11,0	11,7	12,3	10,6	11,2	11,0	8,6	6,9	6,3	Cajas Rurales
Empresas de Crédito	9,6	9,1	9,8	10,2	11,2	10,6	9,3	10,3	11,1	10,5	9,6	9,6	8,2	Empresas de Crédito
Empresas Financieras	6,1	5,4	5,4	5,4	5,4	5,3	5,4	6,0	5,3	5,4	4,9	4,3	3,9	Empresas Financieras
TOTAL	8,2	7,7	7,8	7,8	7,7	7,5	7,5	7,2	7,1	6,9	6,8	6,7	7,8	TOTAL

1/ Cifras preliminares.

2/ Sólo considera los créditos de consumo.

Fuente: SBS - Instituciones Financieras.

Elaboración: BCRP Sucursal Piura. Departamento de Estudios Económicos.